



แผนพัฒนาท้องถิ่น (พ.ศ. ๒๕๖๑ - ๒๕๖๕)

ของ

เทศบาลตำบลท่าปลา
อำเภอท่าปลา จังหวัดอุดรธานี

งานแผนและงบประมาณ
สำนักปลัดเทศบาล
เทศบาลตำบลท่าปลา

ร่าง

แผนพัฒนาสี่ปี

(พ.ศ. ๒๕๖๑ - ๒๕๖๔)

ของ

เทศบาลตำบลท่าปลา

อำเภอท่าปลา จังหวัดอุตรดิตถ์

งานแผนและงบประมาณ

สำนักปลัดเทศบาล

เทศบาลตำบลท่าปลา

คำนำ

เทศบาลเป็นองค์กรปกครองท้องถิ่นที่มีความใกล้ชิดกับประชาชนในเขตเมือง และมีบทบาทสำคัญในการพัฒนาและสร้างความเจริญให้แก่ท้องถิ่น มีหน้าที่ในการให้บริการสาธารณะเพื่อสนองตอบความต้องการของท้องถิ่น และพัฒนาท้องถิ่นให้มีความเจริญก้าวหน้า จึงต้องเตรียมการวางแผนในการพัฒนาไว้อย่างเป็นระบบเพื่อบริหารและแก้ไขปัญหาต่าง ๆ

เทศบาลตำบลท่าปลา จึงได้จัดทำแผนพัฒนาท้องถิ่น (พ.ศ. ๒๕๖๑ - ๒๕๖๕) โดยกำหนดรายละเอียดวัตถุประสงค์และเป้าหมาย เพื่อการพัฒนาทางด้านโครงสร้างพื้นฐาน ด้านการพัฒนาเศรษฐกิจ ด้านการศึกษา ด้านการพัฒนาสังคม ด้านการพัฒนาสิ่งแวดล้อมและการจัดการทรัพยากรธรรมชาติ และด้านการพัฒนาการเมืองการบริหาร โดยให้มีแนวทางการพัฒนาสอดคล้องกับแผนยุทธศาสตร์ชาติ ๒๐ ปี แผนพัฒนาเศรษฐกิจและสังคมแห่งชาติ ฉบับที่ ๑๒ แผนพัฒนาภาค แผนพัฒนาจังหวัด แผนพัฒนาอำเภอ และนโยบายของรัฐบาล ซึ่งจะกำหนดออกมาในรูปแบบของแผนงานและโครงการ เพื่อใช้เป็นเครื่องมือในการบริหารงานเทศบาลให้มีประสิทธิภาพและประสิทธิผล

เทศบาลตำบลท่าปลาขอขอบคุณส่วนราชการต่างๆในเขตอำเภอท่าปลา รัฐวิสาหกิจ องค์กรเอกชน กรรมการผู้ทรงคุณวุฒิ คณะกรรมการพัฒนาเทศบาล และประชาชนในเขตเทศบาล ที่ได้ให้ข้อมูลและมีส่วนเกี่ยวข้องในการจัดทำแผนพัฒนาท้องถิ่นฉบับนี้ขึ้น หวังเป็นอย่างยิ่งว่า แผนพัฒนาท้องถิ่นฉบับนี้จะเป็นประโยชน์สำหรับผู้ที่เกี่ยวข้องและผู้สนใจทุกท่าน

งานแผนเทศบาลตำบลท่าปลา

มิถุนายน ๒๕๖๒

สารบัญ

เรื่อง	หน้า
ส่วนที่ ๑	สภาพทั่วไปและข้อมูลพื้นฐาน
๑. ด้านกายภาพ	๑
๒. ด้านการเมือง/การปกครอง	๓
๓. ประชาชน	๔
๔. สภาพทางสังคม	๕
๕. ระบบบริการพื้นฐาน	๖
๖. ระบบเศรษฐกิจ	๘
๗. ศาสนา ประเพณี วัฒนธรรม	๙
๘. ทรัพยากรธรรมชาติ	๙
ส่วนที่ ๒	ยุทธศาสตร์องค์กรปกครองส่วนท้องถิ่น
๒.๑ ความสัมพันธ์ระหว่างแผนพัฒนาระดับมหภาค	๑๑
๒.๒ ยุทธศาสตร์ขององค์กรปกครองส่วนท้องถิ่น	๔๕
๒.๓ การวิเคราะห์เพื่อพัฒนาท้องถิ่น	๔๘
ส่วนที่ ๓	การนำแผนพัฒนาท้องถิ่นไปสู่การปฏิบัติ
ส่วนที่ ๔	การติดตามและประเมินผล
๔.๑ การติดตามและประเมินผลยุทธศาสตร์	๑๔๗
๔.๒ การติดตามและประเมินผลโครงการ	๑๕๑
๔.๓ สรุปผลการพัฒนาท้องถิ่น	๑๕๗
๔.๔ ข้อเสนอแนะในการจัดทำแผนพัฒนาท้องถิ่นในอนาคต	๑๕๘

ส่วนที่ ๑
สภาพทั่วไปและข้อมูลพื้นฐาน

ส่วนที่ ๒

ยุทธศาสตร์องค์กรปกครอง

ส่วนท้องถิ่น

ส่วนที่ ๓
การนำแผนพัฒนาท้องถิ่น
ไปสู่การปฏิบัติ

ส่วนที่ ๔

การติดตามและประเมินผล

แบบ ผ.๐๑

แบบ ผ.๐๒

แบบ ผ.๐๒/๑

แบบ ผ.๐๓

ส่วนที่ ๑ สภาพทั่วไปและข้อมูลพื้นฐานของเทศบาล

๑. ด้านกายภาพ

๑.๑ ที่ตั้งของหมู่บ้านหรือชุมชนหรือตำบล

เทศบาลตำบลท่าปลา อำเภอท่าปลา จังหวัดอุตรดิตถ์ เป็นชุมชนที่ราษฎรได้อพยพมาจากพื้นที่อำเภอท่าปลาเดิมที่มีการก่อสร้างเขื่อนสิริกิติ์ เมื่อปี พ.ศ. ๒๕๑๒ โดยทางราชการได้มอบหมายให้นิคมสร้างตนเองลำน้ำน่าน กรมประชาสัมพันธ์ (เดิม) เป็นฝ่ายจัดสรรที่ดินทำกินให้แก่ราษฎร และได้กันพื้นที่ส่วนหนึ่งไว้ใช้เป็นศูนย์ราชการอำเภอท่าปลา ต่อมาราษฎรได้ปรับปรุงพื้นที่จนเป็นชุมชนใหม่ มีสถานที่ประกอบการค้าและสิ่งก่อสร้างต่าง ๆ เกิดขึ้น จึงได้ยกฐานะชุมชนเป็นสุขาภิบาลท่าปลา เมื่อวันที่ ๒๐ สิงหาคม ๒๕๑๖ ต่อมาได้เปลี่ยนแปลงฐานะจากสุขาภิบาลท่าปลา เป็นเทศบาลตำบลท่าปลา ตามพระราชบัญญัติเปลี่ยนแปลงฐานะสุขาภิบาลเป็นเทศบาล พ.ศ.๒๕๔๒ ตั้งแต่วันที่ ๒๕ พฤษภาคม ๒๕๔๒ เป็นต้นไป

สภาพพื้นที่ทั่วไปเป็นพื้นที่ราบสลับกับเนินเขาเล็ก ๆ ดินมีลักษณะปนหินกรวดเล็ก ๆ ทำให้ไม่เหมาะแก่การเพาะปลูก ส่วนใหญ่ประกอบอาชีพรับจ้างทั่วไป การเกษตรกรรม แต่ไม่ประสบผลสำเร็จเท่าที่ควร เพราะสภาพของดินไม่สมบูรณ์ และสภาพภูมิอากาศไม่อำนวย

เทศบาลตำบลท่าปลา มีพื้นที่ทั้งหมดประมาณ ๒.๙๑๕ ตารางกิโลเมตร โดยมีอาณาเขตติดต่อ ดังนี้

ทิศเหนือ	ติดต่อกับ	บ้านสามร้อยเมตร หมู่ที่ ๑๒ ตำบลท่าปลา
ทิศใต้	ติดต่อกับ	บ้านเนินสวน หมู่ที่ ๖ ตำบลท่าปลา
ทิศตะวันออก	ติดต่อกับ	แนวเขตป่าสงวนแห่งชาติ
ทิศตะวันตก	ติดต่อกับ	บ้านน้ำคอม หมู่ที่ ๓ ตำบลท่าปลา

แผนที่แบ่งเขตชุมชนเทศบาลตำบลท่าปลา

อำเภอท่าปลา จังหวัดอุตรดิตถ์

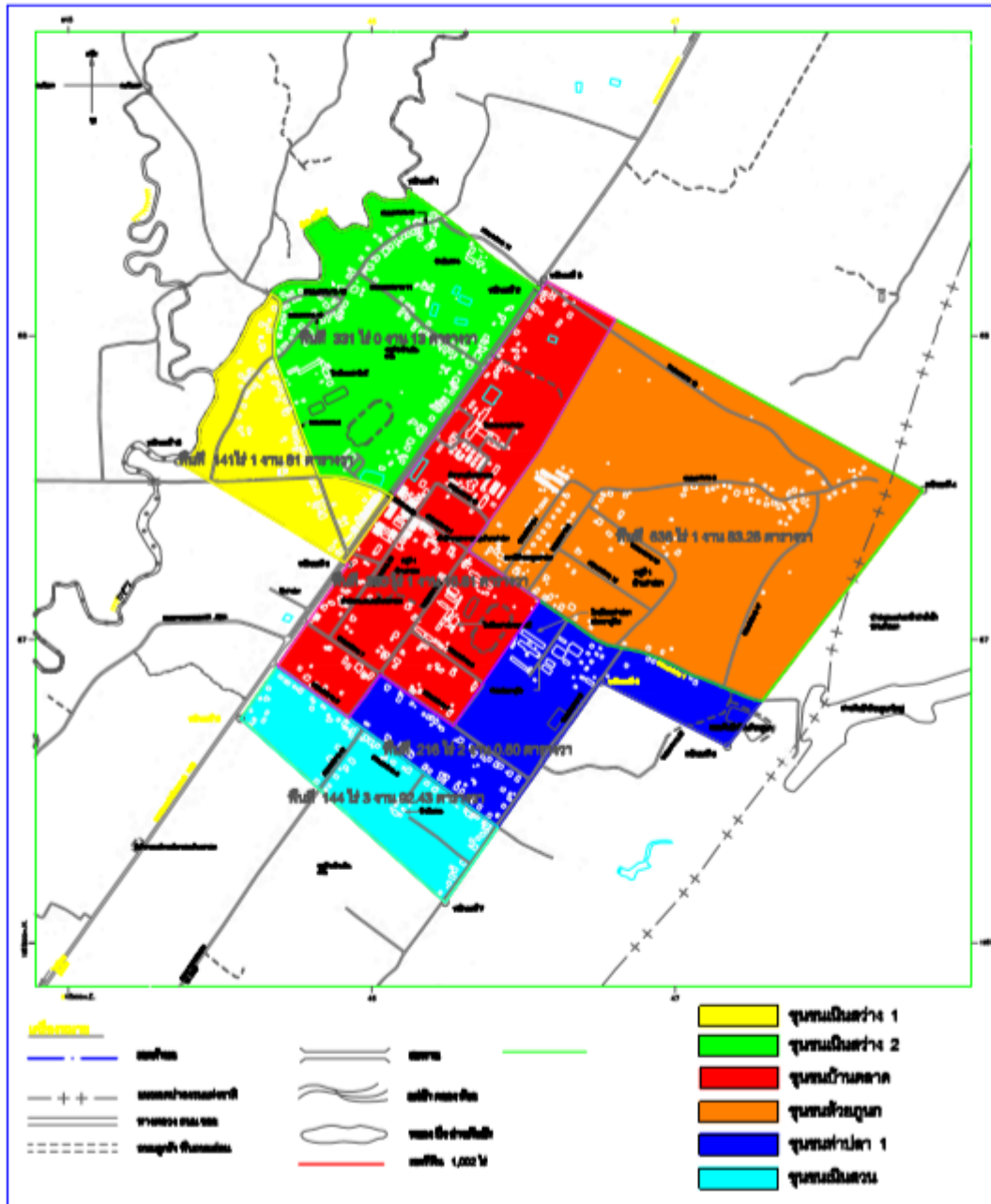

๑.๒ ลักษณะภูมิประเทศ

สภาพทั่วไปด้านเหนือเป็นเนินเขาสลับที่ราบสูง ด้านตะวันตกเป็นที่ราบเชิงเขา และมี เนินเขาสลับอยู่ทั่วไป ๆ มีลำห้วยไหลผ่านหลายสาย ความอุดมสมบูรณ์ของดินค่อนข้างต่ำ ความชุ่มชื้นมีน้อย พื้นที่แห้งแล้งกันดาร ทำให้เกิดการพังทลายของดิน และพื้นที่ส่วนใหญ่เป็นพื้นที่ในเขตป่าสงวนของชาติ

๑.๓ ลักษณะภูมิอากาศ

เทศบาลตำบลท่าปลา มีสภาพภูมิอากาศเหมือนกับพื้นที่โดยทั่วไปของภาคเหนือ คือจัดอยู่ในเขตภูมิอากาศแบบฝนเมืองร้อนเฉพาะฤดู โดยมีระยะช่วงฝนสลับกับช่วงอากาศแห้งแล้งแตกต่างกันชัดเจน และเนื่องจากสภาพภูมิประเทศส่วนใหญ่เป็นภูเขาและที่สูง จึงทำให้อากาศร้อนจัดใน ฤดูร้อน และหนาวจัดในฤดูหนาว มีฝนตกชุกในฤดูฝน โดยสามารถแบ่งตามฤดูกาลได้ดังนี้

- ฤดูฝน	เริ่มตั้งแต่เดือน	กรกฎาคม ถึงตุลาคม
- ฤดูหนาว	เริ่มตั้งแต่เดือน	พฤศจิกายน ถึง กุมภาพันธ์
- ฤดูร้อน	เริ่มตั้งแต่เดือน	มีนาคม ถึง มิถุนายน

๑.๔ ลักษณะของดิน

ลักษณะดินโดยทั่วไปเป็นดินร่วนปนทราย ประมาณ ๗๕% ดินลูกรังประมาณ ๑๕ % ลักษณะดินในพื้นที่เป็นดินเหนียวประมาณ ๑๐ %

๑.๕ ลักษณะของแหล่งน้ำ

มีแหล่งน้ำที่ใช้สำหรับ อุปโภค-บริโภค จำนวน ๕ แห่ง แหล่งน้ำทั้ง ๕ แห่งเคยเป็นแหล่งน้ำที่เกิดขึ้นตามธรรมชาติและเทศบาลได้ดำเนินการปรับปรุงก่อสร้างขึ้นใหม่เพื่อเพียงพอกับการอุปโภคและบริโภคของประชาชน ดังนี้

ลำห้วย	๑	แห่ง	สระน้ำ	๓	แห่ง
หนองน้ำ	๓	แห่ง	บ่อน้ำตื้น	-	แห่ง
ลำคลอง-	แห่ง		บ่อบาดาล	๕	แห่ง
บึง	-	แห่ง	อ่างเก็บน้ำ	-	แห่ง
แม่น้ำ	-	แห่ง	ฝาย	๒	แห่ง
อื่นๆ (ระบุ)	-	แห่ง	เหมือง	-	แห่ง

๒. ด้านการเมือง/การปกครอง

๒.๑ เขตการปกครอง

เทศบาลตำบลท่าปลา มีพื้นที่ประมาณ ๒.๙๑๕ ตารางกิโลเมตร แบ่งการปกครอง ออกเป็น ๖ ชุมชน และอยู่ในพื้นที่ของตำบลท่าปลา ประกอบด้วยพื้นที่ทั้งหมดของหมู่ที่ ๑ และบางส่วนของหมู่ที่ ๖ และหมู่ที่ ๘ ตำบลท่าปลา อำเภอท่าปลา จังหวัดอุตรดิตถ์ ประกอบด้วยชุมชนดังต่อไปนี้

ตารางรายละเอียดเขตการปกครอง

ลำดับที่	ชื่อชุมชน	หมู่ที่	จำนวนครัวเรือน
๑	ชุมชนห้วยภูนก	๑	๑๖๓
๒	ชุมชนตลาด	๑	๒๘๕
๓	ชุมชนท่าปลา ๑	๑	๑๒๑
๔	ชุมชนเนินสวน	๖	๘๔
๕	ชุมชนเนินสว่าง ๑	๘	๑๓๓
๖	ชุมชนเนินสว่าง ๒	๘	๑๑๓
รวม			๘๙๙

ที่มาของข้อมูล : สำนักทะเบียนท้องถิ่นเทศบาลตำบลท่าปลา ณ วันที่ ๓๐ มิถุนายน ๒๕๖๑

เทศบาลตำบลท่าปลา มีการคมนาคมขนส่งกับพื้นที่ใกล้เคียงโดยรถยนต์โดยสารประจำทาง เช่น เส้นทางคมนาคมระหว่างอำเภอถึงอำเภอ

เทศบาลตำบลท่าปลา - เมืองอุดรดิตถ์	ระยะทาง ๔๑ กิโลเมตร
เทศบาลตำบลท่าปลา - ตรอน	ระยะทาง ๕๗ กิโลเมตร
เทศบาลตำบลท่าปลา - ทองแสนซ้น	ระยะทาง ๗๓ กิโลเมตร
เทศบาลตำบลท่าปลา - พิชัย	ระยะทาง ๘๕ กิโลเมตร
เทศบาลตำบลท่าปลา - น้ำปาด	ระยะทาง ๕๖ กิโลเมตร
เทศบาลตำบลท่าปลา - ฟากท่า	ระยะทาง ๙๙ กิโลเมตร
เทศบาลตำบลท่าปลา - บ้านโคก	ระยะทาง ๑๔๔ กิโลเมตร

๒.๒ การเลือกตั้ง

เทศบาลท่าปลาได้แบ่งเขตการเลือกตั้งเป็น ๒ เขต ดังนี้

เขตเลือกตั้งที่ ๑ ประกอบด้วย ชุมชนห้วยภูนก ชุมชนตลาด และชุมชนท่าปลา ๑

เขตเลือกตั้งที่ ๒ ประกอบด้วย ชุมชนเนินสวน ชุมชนเนินสว่าง ๑ ชุมชนเนินสว่าง ๒

จำนวนผู้มีสิทธิเลือกตั้ง จำนวน ๑,๗๗๗ คน ชาย ๘๔๔ คน หญิง ๙๓๓ คน

(ข้อมูล ณ วันที่ ๒๘ กุมภาพันธ์ ๒๕๖๒)

๓. ประชากร

๓.๑ ข้อมูลเกี่ยวกับจำนวนประชากร

รายการ	ปีปัจจุบัน (๒๕๖๒)	ปีที่แล้ว (๒๕๖๑)	ปีที่แล้ว (๒๕๖๐)
ประชากรชาย (คน)	๑,๑๑๗	๑,๑๒๒	๑,๑๖๕
ประชากรหญิง (คน)	๑,๒๒๖	๑,๒๓๑	๑,๒๒๐
รวมประชากร (คน)	๒,๓๔๓	๒,๓๕๓	๒,๓๘๕
จำนวนหลังคาเรือน	๙๐๖	๘๙๙	๘๗๘

ที่มาของข้อมูล : สำนักทะเบียนท้องถิ่นเทศบาลตำบลท่าปลา ณ วันที่ ๓๐ มิถุนายน ๒๕๖๑

ลำดับที่	ชื่อชุมชน	หมู่ที่	จำนวนครัวเรือน	จำนวนประชากร (คน)		
				ชาย	หญิง	รวม
๑	ท่าปลา ๑	๑	๑๒๑	๒๑๓	๒๑๐	๔๒๓
๒	ตลาด	๑	๒๘๕	๒๑๔	๒๓๗	๔๕๑
๓	ห้วยภูนก	๑	๑๖๓	๑๔๕	๑๕๖	๓๐๑
๔	เนินสวน	๖	๘๔	๑๘๖	๑๘๖	๓๗๒
๕	เนินสว่าง ๑	๘	๑๓๓	๑๘๙	๒๓๐	๔๑๙
๖	เนินสว่าง ๒	๘	๑๑๓	๑๗๑	๒๑๒	๓๘๓
รวม			๘๙๙	๑,๑๑๘	๑,๒๓๑	๒,๓๔๙

ที่มาของข้อมูล : สำนักทะเบียนท้องถิ่นเทศบาลตำบลท่าปลา ณ วันที่ ๓๐ มิถุนายน ๒๕๖๑

๓.๒ ช่วงอายุและจำนวนประชากร

ช่วงอายุ (ปี)	ชาย	หญิง	รวม
เด็ก (ทารก-๓ ปี)	๔๑	๖๖	๑๐๗
เด็ก (๔-๖ปี)	๕๗	๔๖	๑๐๓
เด็กโต (๗-๑๒ปี)	๑๐๓	๙๕	๑๙๘
วัยรุ่น (๑๓-๑๘ปี)	๘๖	๑๐๕	๑๙๑
ผู้ใหญ่ (๑๙-๖๐ปี)	๖๖๘	๖๙๘	๑,๓๖๖
ผู้สูงอายุ (๖๑ ปี ขึ้นไป)	๑๖๓	๒๒๑	๓๘๔
รวม	๑,๑๑๘	๑,๒๓๑	๒,๓๔๙

๔. สภาพทางสังคม

๔.๑ การศึกษา

การศึกษา

สถาบันการศึกษาเขตเทศบาลตำบลท่าปลา ดังนี้

ที่	ชื่อโรงเรียน	จำนวนนักเรียน	หมายเหตุ
๑	โรงเรียนท่าปลาประชาอุทิศ	๗๑๐	ระดับ ม. ๑- ๖
๒	โรงเรียนท่าปลาอนุสรณ์ ๑	๖๑๓	ระดับประถมศึกษา
๓	ศูนย์พัฒนาเด็กเล็กเทศบาล	๔๘	อนุบาล ๓ ขวบ

ข้อมูล ณ วันที่ ๑๖ พฤษภาคม ๒๕๖๒

๔.๒ สาธารณสุข

ในเขตเทศบาลตำบลท่าปลา มีสถานบริการรักษาพยาบาลดังนี้

ตารางแสดงจำนวนสถานพยาบาลในเขตเทศบาล

ที่	ชื่อสถานพยาบาล	จำนวนเตียง	จำนวนแพทย์	พยาบาล	ทันตแพทย์และเภสัชกร	อื่น ๆ
๑	โรงพยาบาลท่าปลา	๓๐	๖	๔๐	๕/๓	๘๘

ข้อมูล ณ วันที่ ๑ มิถุนายน ๒๕๕๙

๔.๓ อาชญากรรม

มีสถานีตำรวจภูธร ๑ แห่ง คือ สถานีตำรวจภูธรอำเภอท่าปลา สถิติที่ผ่านมาไม่เกิดคดีอาชญากรรม

๔.๔ ยาเสพติด

ปัญหายาเสพติดในชุมชนของเทศบาล จากการที่ทางสถานีตำรวจภูธรท่าปลาได้แจ้งให้กับเทศบาลทราบนั้นพบว่าในเขตเทศบาลมีผู้ที่ติดยาเสพติดแต่เมื่อเทียบกับพื้นที่อื่นถือว่าน้อย และยังไม่พบผู้ค้า เหตุผลก็เนื่องมาจากกว่าได้รับความร่วมมือกับทางผู้นำ ประชาชน หน่วยงานของเทศบาลที่ช่วยสอดส่องดูแลอยู่เป็นประจำ การแก้ไขปัญหาของเทศบาลสามารถทำได้เฉพาะตามอำนาจหน้าที่เท่านั้น เช่น การณรงค์ การประชาสัมพันธ์ การแจ้งเบาะแส การฝึกอบรมให้ความรู้ ถ้านอกเหนือจากอำนาจหน้าที่ ก็เป็นเรื่องของอำเภอหรือตำรวจแล้วแต่กรณี ทั้งนี้ เทศบาลก็ได้ให้ความร่วมมือมาโดยตลอด

๔.๕ การสังคมสงเคราะห์

เทศบาลได้ดำเนินการด้านสังคมสงเคราะห์ ดังนี้

๑. ดำเนินการจ่ายเบี้ยยังชีพให้กับผู้สูงอายุ ผู้พิการ และผู้ป่วยเอดส์
๒. รับลงทะเบียนและประสานโครงการเงินอุดหนุนเพื่อการเลี้ยงดูเด็กแรกเกิด
๓. ประสานการทำบัตรผู้พิการ
๔. ตั้งโครงการการจ้างนักเรียน/นักศึกษาทำงานช่วงปิดภาคเรียน
๕. ตั้งโครงการช่วยเหลือผู้ยากจน ยากไร้ รายได้น้อย และผู้ด้อยโอกาสไร้ที่พึ่ง
๖. ตั้งโครงการปรับปรุงซ่อมแซมบ้านคนจน

๕. ระบบบริการพื้นฐาน

๕.๑ การคมนาคมขนส่ง

ถนนในเขตเทศบาลตำบลท่าปลา ส่วนใหญ่เป็นถนน ถนนลาดยางแอสฟัลท์ (แสดงเส้นทางหลักภายในเขตเทศบาล)

- | | | | | | | |
|-------------------------|-------|----|-----|---------|---------|------|
| ๑. ถนนคอนกรีตเสริมเหล็ก | จำนวน | ๒๑ | สาย | ระยะทาง | ๙,๗๒๖.๕ | เมตร |
| ๒. ถนนลาดยาง | จำนวน | ๔ | สาย | ระยะทาง | ๙๐๑.๒ | เมตร |

ตารางแสดงสภาพถนนและเส้นทางคมนาคมในเขตเทศบาล

ที่	ชื่อถนน	ประเภท	ขนาดกว้าง (เมตร)	ขนาดยาว (เมตร)	สภาพถนน		หมายเหตุ
					ใช้ได้	ชำรุด	
๑	เทศบาล ๑	ถนนลาดยาง	๖	๖๘๒	/		ความยาวรวม ๑,๗๙๕ เมตร
			๔	๑,๑๑๓	/		
๒	เทศบาล ๒	ถนนลาดยาง	๔	๔๓๒	/		ร้านก๋วยเตี๋ยววังประภาศรี
			๖	๒๗๗	/		หลัง สنج.เกษตร
๓	เทศบาล ๓	ถนนลาดยาง	๖	๖๘๓	/		ถนนอนุสรณ์ ๑
๔	เทศบาล ๔	ถนนลาดยาง	๖	๔๗๕	/		ถนนมหาตไทย ๑
๕	เทศบาล ๕	ถนน คสล.	๖	๑,๑๔๐	/		ถนนมหาตไทย ๒

ที่	ชื่อถนน	ประเภท	ขนาดกว้าง	ขนาดยาว	สภาพถนน		หมายเหตุ
			(เมตร)	(เมตร)	ใช้ได้	ชำรุด	
๖	เทศบาล ๖	ถนน คสล.	๖	๔๗๑	/		ข้าง ร.ร.ท่าปลาฯ ๑
๗	เทศบาล ๗	ถนนลาดยาง	๖	๙๑๔	/		ถนนแก้วเกล้า
๘	เทศบาล ๘	ถนนลาดยาง	๖	๙๑๖	/		ถนนเนินสวน
๙	เทศบาล ๙	ถนนลาดยาง	๖	๕๖๘	/		บ้านนายบุญธรรม
๑๐	เทศบาล ๑๐	ถนนลาดยาง	๖	๘๘๒	/		บ้านนายสังเวียน
๑๑	เทศบาล ๑๑	ถนนลาดยาง	๔	๕๐๗	/		ถนนร้อยใจ
๑๒	เทศบาล ๑๒	ถนนลาดยาง	๖	๑,๐๙๒	/		บ้านนายย้าย
๑๓	เทศบาล ๑๓	ถนนลาดยาง	๖	๒๕๓	/		ซอยครูสนั่น
๑๔	เทศบาล ๑๔	ถนน คสล.	๔	๓๙๖	/		ถนนสักทอง
๑๕	เทศบาล ๑๕	ถนน คสล.	๖	๕๒๖	/		ซอยบุปผา
๑๖	เทศบาล ๑๖	ถนน คสล.	๖	๓๓๘	/		ซอยครูทองศรี
๑๗	เทศบาล ๑๗	ถนนลาดยาง	๖	๗๒๐	/		ห้วยภูนก - บ่อขยะ
๑๘	เทศบาล ๑๘	ถนนลาดยาง	๖	๑,๑๗๐	/		ต้นน้ำ - ห้วยภูนก
๑๙	เทศบาล ๑๙	ถนน คสล.	๔	๒๐๗	/		ซอยหลบเมฆ
๒๐	เทศบาล ๒๐	ถนนลาดยาง	๔	๔๗๕	/		ถนนลูกเสือ
๒๑	เทศบาล ๒๑	ถนน คสล.	๕	๕๒๐	/		ท่าปลา - บ้านค้าย
๒๒	เทศบาล ๒๒	ถนน คสล.	๔	๓๙๔	/		คุ้มดงหิมพานต์ - ประปา
			๖	๓๐๔	/		
๒๓	เทศบาล ๒๓	ถนน คสล.	๑๐	๗๕	/		ถนนรัตนวราหะ
๒๔	เทศบาล ๒๔	ถนน คสล.	๖	๑๐๕	/		ทางเข้า สนง.เทศบาล
๒๕	เทศบาล ๒๕	ถนน คสล.	๙.๒๐	๒๓๗	/		ทางขึ้นที่ว่าการอำเภอ
๒๖	เทศบาล ๒๖	ถนน คสล.	๖	๕๗	/		ซอยข้างวัดท่าปลา

๕.๒ การไฟฟ้า

เทศบาลตำบลท่าปลา มีการใช้บริการไฟฟ้าครบ ๑๐๐% ของจำนวนครัวเรือนทั้งหมด

๕.๓ การประปา

เทศบาลตำบลท่าปลา ได้รับสัมปทานกิจการน้ำประปาจากกรมโยธาธิการ ให้บริการน้ำประปาแก่ประชาชนในเขตเทศบาลตำบลท่าปลาและใกล้เคียง มีผู้รับบริการจำนวน ดังนี้

- ๑) จำนวนครัวเรือนที่ใช้น้ำประปา จำนวน ๘๒๙ ราย
- ๒) สามารถผลิตน้ำประปาได้วันละ ๖๐๐ ลบ.ม./วัน

๕.๔ โทรศัพท์

ไม่มีโทรศัพท์สาธารณะ

๕.๕ ไปรษณีย์หรือการสื่อสารหรือการขนส่ง และวัสดุ ครุภัณฑ์

ไปรษณีย์โทรเลข การไปรษณีย์โทรเลขดำเนินการโดยการสื่อสารแห่งประเทศไทย (กสท.) สังกัดกระทรวงคมนาคมเปิดบริการประชาชน จำนวน ๑ แห่ง

๖. ระบบเศรษฐกิจ

๖.๑ การเกษตร

ประชากรในเขตเทศบาล ร้อยละ ๗๐ ประกอบอาชีพเกษตรกรรม ผลผลิตทางการเกษตรที่สำคัญ ได้แก่ ข้าวโพด มะม่วงหิมพานต์ ลำไย ดังนี้

- อาชีพเกษตรกรรม	ร้อยละ	๗๐	ของจำนวนประชากรทั้งหมด
- อาชีพเลี้ยงสัตว์	ร้อยละ	๑๓	ของจำนวนประชากรทั้งหมด
- อาชีพรับจ้าง	ร้อยละ	๘	ของจำนวนประชากรทั้งหมด
- อาชีพค้าขาย	ร้อยละ	๙	ของจำนวนประชากรทั้งหมด

๖.๒ การประมง

ในเขตเทศบาลไม่มีการประมง

๖.๓ การปศุสัตว์

เป็นการประกอบกิจการในลักษณะเลี้ยงในครัวเรือนเป็นอาชีพหลักและอาชีพเสริม เช่น การเลี้ยงไก่ เป็ด โค สุกร กระบือ

๖.๔ การบริการ

- ๑) สถานีบริการน้ำมัน ๒ แห่ง
- ๒) ศูนย์การค้า/ห้างสรรพสินค้า - แห่ง
- ๓) ตลาดสด ๑ แห่ง
- ๔) ตลาดนัดอาทิตย์ละ ๒ ครั้ง (วันศุกร์/จันทร์)

๖.๕ การท่องเที่ยว

ในเขตเทศบาลไม่มีแหล่งท่องเที่ยว แต่ได้ส่งเสริมการท่องเที่ยวให้เกิดขึ้นในชุมชน เช่น การจัดงาน ประเพณีต่างๆ การจัดสร้างสวนสาธารณะสำหรับใช้พักผ่อนหย่อนใจ

๖.๖ อุตสาหกรรม

- ๑) โรงงานอุตสาหกรรม จำนวน - แห่ง
- ๒) จำนวนแรงงาน รวม - คน
- ๓) เงินทุน รวม - บาท

๖.๗ การพาณิชย์และกลุ่มอาชีพ

- ๑) สถานธนาบาล - แห่ง
- ๒) โรงฆ่าสัตว์ - แห่ง

๖.๘ แรงงาน

ประชากรอยู่ในกำลังแรงงาน แต่ค่าแรงในพื้นที่ต่ำกว่าระดับจังหวัด โดยเฉพาะแรงงานด้านการเกษตร ประชากรอายุระหว่าง ๒๕ - ๕๐ ปี บางส่วน ไปรับจ้างทำงานนอกพื้นที่ ประชากรต้องไปทำงานนอกพื้นที่ในเมืองที่มีโรงงานอุตสาหกรรม บริษัท ห้างร้านใหญ่ๆ เพราะในพื้นที่ไม่มีโรงงานอุตสาหกรรมที่มีการจ้างแรงงานเยอะ เพราะพื้นที่ส่วนมากเป็นที่อยู่อาศัย

๗. ศาสนา ประเพณี วัฒนธรรม

๗.๑ การนับถือศาสนา ในเขตเทศบาลตำบลท่าปลาประชาชนส่วนใหญ่นับถือศาสนาพุทธ และมีวัดจำนวน ๓ แห่ง

- | | | |
|-----------------|-------------------|------------|
| ๑) วัดท่าปลา | ตั้งอยู่หมู่ที่ ๘ | ตำบลท่าปลา |
| ๒) วัดเนินสวน | ตั้งอยู่หมู่ที่ ๖ | ตำบลท่าปลา |
| ๓) วัดเนินสว่าง | ตั้งอยู่หมู่ที่ ๘ | ตำบลท่าปลา |

๗.๒ ประเพณีและงานประจำปี

- ประเพณีวันขึ้นปีใหม่ ประมาณเดือน มกราคม
- ประเพณีวันสงกรานต์ ประมาณเดือน เมษายน
- ประเพณีแห่ผีตลก ประมาณเดือน พฤศจิกายน
- ประเพณีตานก๋วยสลาก ประมาณเดือน ตุลาคม พฤศจิกายน
- ประเพณีลอยกระทง ประมาณเดือน ตุลาคม พฤศจิกายน
- ประเพณีวันเข้าพรรษา ออกพรรษา ประมาณเดือน กรกฎาคม ตุลาคม พฤศจิกายน

๗.๓ ภูมิปัญญาท้องถิ่น ภาษาถิ่น

ภูมิปัญญาท้องถิ่น ประชาชนในเขตเทศบาลได้อนุรักษ์ภูมิปัญญาท้องถิ่น ได้แก่ วิธีการทำเครื่องจักรสานใช้สำหรับในครัวเรือน

ภาษาถิ่น ประชากรในเขตเทศบาล ส่วนใหญ่พูดภาษาท้องถิ่น และแต่ละชุมชนจะออกเสียงสำเนียงไม่เหมือนกัน แล้วแต่พื้นฐานของประชาชนนั้นว่า ก่อนอพยพมาจากเขื่อนสิริกิติ์ ได้อาศัยและตั้งบ้านเรือนอยู่ตำบลใด เช่น ถ้าติดกับจังหวัดน่าน สำเนียงก็จะไปทางจังหวัดน่าน

๗.๔ สินค้าพื้นเมืองและของที่ระลึก

ในเขตเทศบาลไม่มีสินค้าพื้นเมืองและของที่ระลึก

๘. ทรัพยากรธรรมชาติ

๘.๑ น้ำ

มีแหล่งน้ำธรรมชาติ คือ อ่างเก็บน้ำห้วยภูนก ใช้ผลิตน้ำประปาของเทศบาลตำบลท่าปลา และในฤดูแล้งยังขาดแคลนน้ำเพื่อการเกษตร

๘.๒ ป่าไม้

ในเขตเทศบาลไม่มีป่าไม้ แต่มีต้นไม้อันชาวบ้านปลูกลักษณะของไม้เป็นไม้ยืนต้น ผลัดใบ

๘.๓ ภูเขา

ในเขตเทศบาลไม่มีภูเขา

๘.๔ คุณภาพของทรัพยากรธรรมชาติ

ในพื้นที่ของเทศบาลส่วนมากเป็นพื้นที่สำหรับเพาะปลูก ที่อยู่อาศัย ร้านค้า สถานประกอบการตามลำดับ และมีพื้นที่เพียงเล็กน้อยที่เป็นพื้นที่สาธารณะ ทรัพยากรธรรมชาติในพื้นที่ ก็ได้แก่ ดิน น้ำ ต้นไม้ อากาศที่ไม่มีมลพิษ มีแหล่งน้ำใช้ในการเกษตรไม่เพียงพอ ปัญหาคือยังไม่สามารถหาแหล่งน้ำสำหรับการเกษตรได้เพิ่มขึ้น เพราะพื้นที่ส่วนมากเป็นของประชาชน ปัญหาด้านขยะ เมื่อชุมชนแออัดขยะก็มากขึ้น การแก้ไขปัญหา เทศบาลได้จัดทำโครงการเพื่อแก้ปัญหาให้กับประชาชนและเป็นไปตามความต้องการของประชาชน เช่น โครงการจัดหาถังขยะรองรับขยะให้ครอบคลุมทั้งพื้นที่ โครงการปลูกต้นไม้ในวันสำคัญต่างๆ ในพื้นที่ของตนเองและที่สาธารณะรวมทั้งปรับปรุงสภาพภูมิทัศน์ของเมืองให้ร่มรื่นสวยงาม ให้เป็นเมืองน่าอยู่

ส่วนที่ ๒

ยุทธศาสตร์การพัฒนากองครูปกครองส่วนท้องถิ่น

๑. ยุทธศาสตร์การพัฒนากองครูปกครองส่วนท้องถิ่น

๑.๑ แผนยุทธศาสตร์ชาติ ๒๐ ปี

วิสัยทัศน์ “ประเทศไทยมีความมั่นคง มั่งคั่ง ยั่งยืน เป็นประเทศพัฒนาแล้ว ด้วยการพัฒนาตามหลักปรัชญาของเศรษฐกิจพอเพียง” หรือเป็นคติพจน์ประจำชาติว่า “มั่นคง มั่งคั่ง ยั่งยืน” เพื่อสนองตอบต่อผลประโยชน์แห่งชาติ อันได้แก่ การมีเอกราช อธิปไตย การดำรงอยู่อย่างมั่นคงและยั่งยืนของสถาบันหลักของชาติ และประชาชนจากภัยคุกคามทุกรูปแบบ การอยู่ร่วมกันในชาติอย่างสันติสุข เป็นปึกแผ่น มีความมั่นคงทางสังคมท่ามกลางพหุสังคมและการมีเกียรติและศักดิ์ศรีของความเป็นมนุษย์ ความเจริญเติบโตของชาติความเป็นธรรมและความอยู่ดีมีสุขของประชาชน ความยั่งยืนของฐานทรัพยากรธรรมชาติสิ่งแวดล้อม ความมั่นคงทางพลังงานและอาหาร ความสามารถในการรักษาผลประโยชน์ของชาติภายใต้การเปลี่ยนแปลงของสภาวะแวดล้อมระหว่างประเทศ และการอยู่ร่วมกันอย่างสันติประสานสอดคล้องกันด้านความมั่นคงในประชาคมอาเซียนและประชาคมโลกอย่างมีเกียรติและศักดิ์ศรี

ความมั่นคง หมายถึง การมีความมั่นคงปลอดภัยจากภัยและการเปลี่ยนแปลงทั้งภายในประเทศและภายนอกประเทศในทุกระดับ ทั้งระดับประเทศ สังคม ชุมชน ครัวเรือนและปัจเจกบุคคล และมีความมั่นคงในทุกมิติทั้งมิติทางการทหาร เศรษฐกิจ สังคม สิ่งแวดล้อมและการเมือง เช่น ประเทศมีความมั่นคงในเอกราชและอธิปไตย มีการปกครองระบอบประชาธิปไตยที่มีพระมหากษัตริย์ทรงเป็นประมุข สถาบันชาติ ศาสนา พระมหากษัตริย์ มีความเข้มแข็งเป็นศูนย์กลางและเป็นที่ยึดเหนี่ยวจิตใจของประชาชน มีระบบการเมืองที่มั่นคงเป็นกลไกที่นำไปสู่การบริหารประเทศที่ต่อเนื่องและโปร่งใสตามหลักธรรมาภิบาล สังคมมีความปรองดองและความสามัคคี สามารถผนึกกำลังเพื่อพัฒนาประเทศ ชุมชนมีความเข้มแข็ง ครอบครัวมีความอบอุ่น ประชาชนมีความมั่นคงในชีวิต มีงานและรายได้ที่มั่นคงพอเพียงกับการดำรงชีวิต มีการออมสำหรับวัยเกษียณ ความมั่นคงของอาหาร พลังงานและน้ำ มีที่อยู่อาศัยและความปลอดภัยในชีวิตทรัพย์สิน

ความมั่งคั่ง หมายถึง ประเทศไทยมีการขยายตัวของเศรษฐกิจอย่างต่อเนื่องและมีความยั่งยืนจนเข้าสู่กลุ่มประเทศรายได้สูง ความเหลื่อมล้ำของการพัฒนาลดลง ประชากรมีความอยู่ดีมีสุข ได้รับผลประโยชน์จากการพัฒนาอย่างเท่าเทียมกันมากขึ้นและมีการพัฒนาอย่างทั่วถึงทุกภาคส่วน มีคุณภาพชีวิตตามมาตรฐานขององค์การสหประชาชาติ ไม่มีประชาชนที่อยู่ในภาวะความยากจน เศรษฐกิจในประเทศมีความเข้มแข็ง ขณะเดียวกันต้องมีความสามารถในการแข่งขันกับประเทศต่างๆ ทั้งในตลาดโลกและตลาดภายในประเทศ เพื่อให้สามารถสร้างรายได้ทั้งจากภายในและภายนอกประเทศ ตลอดจนมีการสร้างฐานเศรษฐกิจและสังคมแห่งอนาคตเพื่อให้สอดคล้องกับบริบทการพัฒนาที่เปลี่ยนแปลงไป และประเทศไทยมีบทบาทที่สำคัญในเวทีโลก มีความสัมพันธ์ทางเศรษฐกิจและการค้าอย่างแน่นแฟ้นกับประเทศในภูมิภาคเอเชีย เป็นจุดสำคัญของการเชื่อมโยงในภูมิภาค ทั้งการคมนาคมขนส่ง การผลิต การค้า การลงทุนและการทำธุรกิจเพื่อให้เป็นพลังในการพัฒนา นอกจากนี้ยังมีความสมบูรณ์ในทุนที่จะสามารถสร้างการพัฒนาต่อเนื่องไปได้ ได้แก่ ทุนมนุษย์ ทุนทางปัญญา ทุนทางการเงิน ทุนที่เป็นเครื่องมือเครื่องจักร ทุนทางสังคมและทุนทรัพยากรธรรมชาติและสิ่งแวดล้อม

ความยั่งยืน หมายถึง การพัฒนาที่สามารถสร้างความเจริญ รายได้และคุณภาพชีวิตของประชาชนให้เพิ่มขึ้นอย่างต่อเนื่อง ซึ่งเป็นการเจริญเติบโตของเศรษฐกิจที่อยู่บนหลักการใช้ การรักษาและการฟื้นฟูฐานทรัพยากรธรรมชาติอย่างยั่งยืน ไม่ใช่ทรัพยากรธรรมชาติจนเกินพอดี ไม่สร้างมลภาวะต่อสิ่งแวดล้อมจนเกินความสามารถในการรองรับและเยียวยาของระบบนิเวศ การผลิตและการบริโภคเป็นมิตรกับสิ่งแวดล้อม และ

สอดคล้องกับเป้าหมายการพัฒนาที่ยั่งยืน ทรัพยากรธรรมชาติมีความอุดมสมบูรณ์มากขึ้นและสิ่งแวดล้อมมีคุณภาพดีขึ้น คนมีความรับผิดชอบต่อสังคม มีความเอื้ออาทร เสียสละเพื่อผลประโยชน์ส่วนรวม รัฐบาลมีนโยบายที่มุ่งประโยชน์ส่วนรวมอย่างยั่งยืนและให้ความสำคัญกับการมีส่วนร่วมของประชาชนและทุกภาคส่วนในสังคม ยึดถือและปฏิบัติตามหลักปรัชญาของเศรษฐกิจพอเพียงเพื่อการพัฒนาอย่างสมดุล มีเสถียรภาพและยั่งยืน

ยุทธศาสตร์ชาติ ๖ ยุทธศาสตร์

เพื่อให้ประเทศไทยสามารถยกระดับการพัฒนาให้บรรลุตามวิสัยทัศน์ “ประเทศไทยมีความมั่นคง มั่งคั่ง ยั่งยืน เป็นประเทศพัฒนาแล้ว ด้วยการพัฒนาตามหลักปรัชญาของเศรษฐกิจพอเพียง” และเป้าหมายการพัฒนาประเทศข้างต้น จึงจำเป็นต้องกำหนดยุทธศาสตร์การพัฒนาประเทศระยะยาวที่จะทำให้ประเทศไทยมีความมั่นคงในเอกราชและอธิปไตย มีภูมิคุ้มกันต่อการเปลี่ยนแปลงจากปัจจัยภายในและภายนอกประเทศในทุกมิติ ทุกรูปแบบและทุกระดับ ภาคเกษตรกรรม ภาคอุตสาหกรรมและภาคบริการของประเทศได้รับการพัฒนายกระดับไปสู่การใช้เทคโนโลยีและนวัตกรรมในการสร้างมูลค่าเพิ่ม และพัฒนากลไกที่สำคัญในการขับเคลื่อนเศรษฐกิจใหม่ที่จะสร้างและเพิ่มศักยภาพในการแข่งขันของ ประเทศ เพื่อยกระดับฐานรายได้ของประชาชนในภาพรวมและกระจายผลประโยชน์ไปสู่ภาคส่วนต่าง ๆ ได้อย่างเหมาะสม คนไทยได้รับการพัฒนาให้เป็นคนดีเก่ง มีวินัย คำนึงถึง ผลประโยชน์ส่วนรวมและมีศักยภาพในการคิดวิเคราะห์สามารถ “รู้รับ ปรับใช้” เทคโนโลยีใหม่ได้อย่างต่อเนื่อง สามารถเข้าถึงบริการพื้นฐาน ระบบสวัสดิการและกระบวนการยุติธรรมได้อย่างเท่าเทียมกัน โดยไม่มีใครถูกทิ้งไว้ข้างหลัง การพัฒนาประเทศในช่วงระยะเวลาของยุทธศาสตร์ชาติจะมุ่งเน้นการสร้างสมดุลระหว่าง การพัฒนาความมั่นคง เศรษฐกิจ สังคมและสิ่งแวดล้อม โดยการมีส่วนร่วมของทุกภาคส่วนในรูปแบบ “ประชารัฐ” โดยประกอบด้วย ๖ ยุทธศาสตร์ ดังนี้

๑. ยุทธศาสตร์ชาติด้านความมั่นคง เป้าหมายการพัฒนาที่สำคัญ คือ ประเทศชาติมั่นคง ประชาชนมีความสุข เน้นการบริหารจัดการสภาวะแวดล้อมของประเทศให้มีความมั่นคง ปลอดภัย เอกราช อธิปไตยและมีความสงบเรียบร้อยในทุกระดับ ตั้งแต่ระดับชาติ สังคม ชุมชน มุ่งเน้นการพัฒนาคน เครื่องมือ เทคโนโลยีและระบบฐานข้อมูลขนาดใหญ่ให้มีความพร้อม สามารถรับมือกับภัยคุกคามและภัยพิบัติได้ทุกรูปแบบและทุกระดับความรุนแรง ควบคู่ไปกับการป้องกันและแก้ไขปัญหาด้านความมั่นคงที่มีอยู่ในปัจจุบัน และที่อาจจะเกิดขึ้นในอนาคต ใช้กลไกการแก้ไขปัญหาแบบบูรณาการทั้งกับส่วนราชการ ภาคเอกชน ประชาสังคมและองค์กรที่ไม่ใช่รัฐ รวมถึงประเทศเพื่อนบ้านและมิตรประเทศทั่วโลกบนพื้นฐานของหลักธรรมาภิบาล ประกอบด้วย

๑. การรักษาความสงบภายในประเทศ เพื่อสร้างเสริมความสงบเรียบร้อยและสันติสุขให้เกิดขึ้นกับประเทศชาติบ้านเมือง โดย

(๑) การพัฒนาและเสริมสร้างคนในทุกภาคส่วนให้มีความเข้มแข็ง มีความพร้อมตระหนักในเรื่องความมั่นคงและมีส่วนร่วมในการแก้ไขปัญหา

(๒) การพัฒนาและเสริมสร้างความจงรักภักดีต่อสถาบันหลักของชาติ

(๓) การพัฒนาและเสริมสร้างการเมืองในระบอบประชาธิปไตยอันมีพระมหากษัตริย์ทรงเป็นประมุขที่มีเสถียรภาพและมีธรรมาภิบาล เห็นแก่ประโยชน์ของประเทศชาติมากกว่าประโยชน์ส่วนตน

(๔) การพัฒนาและเสริมสร้างกลไกที่สามารถป้องกันและขจัดสาเหตุของประเด็นปัญหาความมั่นคงที่สำคัญ ยุทธศาสตร์ชาติด้านความมั่นคง

๒. การป้องกันและแก้ไขปัญหาที่มีผลกระทบต่อความมั่นคง เพื่อแก้ไขปัญหาเดิมและป้องกันไม่ให้เกิดปัญหาใหม่เกิดขึ้น โดย

- (๑) การแก้ไขปัญหาความมั่นคงในปัจจุบัน
- (๒) การติดตาม เฝ้าระวัง ป้องกันและแก้ไขปัญหาที่อาจอุบัติขึ้นใหม่
- (๓) การสร้างความปลอดภัยและความสันติสุขอย่างถาวรในพื้นที่จังหวัดชายแดน

ภาคใต้

- (๔) การรักษาความมั่นคงและผลประโยชน์ทางทรัพยากรธรรมชาติและสิ่งแวดล้อม

ทั้งทางบกและทางทะเล

๓. การพัฒนาศักยภาพของประเทศให้พร้อมเผชิญภัยคุกคามที่กระทบต่อความมั่นคงของชาติ เพื่อยกระดับขีดความสามารถของกองทัพและหน่วยงานด้านความมั่นคง โดย

- (๑) การพัฒนาระบบงานข่าวกรองแห่งชาติแบบบูรณาการอย่างมีประสิทธิภาพ
- (๒) การพัฒนาและฝึกพลกำลังอำนาจแห่งชาติ กองทัพและหน่วยงานความมั่นคง รวมทั้งภาครัฐและภาคประชาชน ให้พร้อมป้องกันและรักษาอธิปไตยของประเทศ และเผชิญภัยคุกคามได้ทุกมิติ ทุกรูปแบบและทุกระดับ

(๓) การพัฒนาระบบเตรียมพร้อมแห่งชาติและการบริหารจัดการภัยคุกคามให้มีประสิทธิภาพ

๔. การบูรณาการความร่วมมือด้านความมั่นคงกับอาเซียนและนานาชาติ รวมถึงองค์กรภาครัฐและที่มิใช่ภาครัฐ เพื่อสร้างเสริมความสงบสุข สันติสุข ความมั่นคงและความเจริญก้าวหน้าให้กับประเทศชาติ ภูมิภาคและโลกอย่างยั่งยืน โดย

- (๑) การเสริมสร้างและรักษาคุณภาพสภาวะแวดล้อมระหว่างประเทศ
- (๒) การเสริมสร้างและธำรงไว้ซึ่งสันติภาพและความมั่นคงของภูมิภาค
- (๓) การร่วมมือทางการพัฒนากับประเทศเพื่อนบ้าน ภูมิภาค โลก รวมถึงองค์กรภาครัฐและที่มิใช่ภาครัฐ

๕. การพัฒนากลไกการบริหารจัดการความมั่นคงแบบองค์รวม เพื่อให้กลไกสำคัญต่าง ๆ ทำงานได้อย่างมีประสิทธิภาพ มีการใช้หลักธรรมาภิบาลและการบังคับใช้กฎหมายอย่างเคร่งครัด โดย

- (๑) การพัฒนากลไกให้พร้อมสำหรับการติดตาม เฝ้าระวัง แจ้งเตือน ป้องกันและแก้ไขปัญหาความมั่นคงแบบองค์รวมอย่างเป็นรูปธรรม
- (๒) การบริหารจัดการความมั่นคงให้เอื้ออำนวยต่อการพัฒนาประเทศในมิติอื่นๆ
- (๓) การพัฒนากลไกและองค์กรขับเคลื่อนยุทธศาสตร์ชาติด้านความมั่นคง

๒. ยุทธศาสตร์ชาติด้านการสร้างความสามารถในการแข่งขัน มีเป้าหมายการพัฒนาที่สำคัญ คือ การพัฒนาที่มุ่งเน้นการยกระดับศักยภาพของประเทศในหลากหลายมิติ บนพื้นฐานแนวคิด ๓ ประการ ได้แก่

๑) “ต่อยอดอดีต” โดยมองกลับไปที่รากเหง้าทางเศรษฐกิจ อัตลักษณ์ วัฒนธรรม ประเพณี วิถีชีวิต และจุดเด่นทางทรัพยากรธรรมชาติที่หลากหลาย รวมทั้งความได้เปรียบเชิงเปรียบเทียบของประเทศในด้านอื่นๆ นำมาประยุกต์ผสมผสานกับเทคโนโลยีและนวัตกรรมเพื่อให้สอดคล้องกับบริบทของเศรษฐกิจและสังคมโลกสมัยใหม่

๒) “ปรับปัจจุบัน” เพื่อปูทางสู่ออนาคต ผ่านการพัฒนาโครงสร้างพื้นฐานของประเทศในมิติต่างๆ ทั้งโครงข่ายระบบคมนาคมและขนส่ง โครงสร้างพื้นฐานวิทยาศาสตร์เทคโนโลยีและดิจิทัล และการปรับสภาพแวดล้อมให้เอื้อต่อการพัฒนาอุตสาหกรรมและบริการอนาคต

๓) “สร้างคุณค่าใหม่ในอนาคต” ด้วยการเพิ่มศักยภาพของผู้ประกอบการ พัฒนาคูณรุ่นใหม่ รวมถึงปรับรูปแบบธุรกิจเพื่อตอบสนองต่อความต้องการของตลาด ผสมผสานกับยุทธศาสตร์ที่รองรับอนาคต

บนพื้นฐานของการต่อยอดอดีตและปรับปัจจุบัน พร้อมทั้งส่งเสริมและสนับสนุนจากภาครัฐให้ประเทศไทยสามารถสร้างฐานรายได้และการจ้างงานใหม่ ขยายโอกาสทางการค้าและการลงทุนในเวทีโลกควบคู่ไปกับการยกระดับรายได้ และการกินดีอยู่ดี รวมถึงการเพิ่มขึ้นของคนชั้นกลางและลดความเหลื่อมล้ำของคนในประเทศได้ในคราวเดียวกัน

ประกอบด้วย

๑. การเกษตรสร้างมูลค่า ให้มีความสำคัญกับการเพิ่มผลิตภาพการผลิต ทั้งเชิงปริมาณและมูลค่า และความหลากหลายของสินค้าเกษตร ประกอบด้วย

- (๑) เกษตรอัตลักษณ์พื้นถิ่น
- (๒) เกษตรปลอดภัย
- (๓) เกษตรชีวภาพ
- (๔) เกษตรแปรรูป
- (๕) เกษตรอัจฉริยะ

๒. อุตสาหกรรมและบริการแห่งอนาคต โดยสร้างอุตสาหกรรมและบริการแห่งอนาคตที่ขับเคลื่อนประเทศไทยไปสู่ประเทศที่พัฒนาแล้วด้วยนวัตกรรมและเทคโนโลยีแห่งอนาคต ประกอบด้วย

- (๑) อุตสาหกรรมชีวภาพ
- (๒) อุตสาหกรรมและบริการการแพทย์ครบวงจร
- (๓) อุตสาหกรรมและบริการดิจิทัล ข้อมูลและปัญญาประดิษฐ์
- (๔) อุตสาหกรรมและบริการขนส่งและโลจิสติกส์
- (๕) อุตสาหกรรม ความมั่นคงของประเทศ

๓. สร้างความหลากหลายด้านการท่องเที่ยว โดยการรักษาการเป็นจุดหมายปลายทางที่สำคัญของการท่องเที่ยวระดับโลกที่ดึงดูดนักท่องเที่ยวทุกระดับ และเพิ่มสัดส่วนของนักท่องเที่ยวที่มีคุณภาพสูง ประกอบด้วย

- (๑) ท่องเที่ยวเชิงสร้างสรรค์และวัฒนธรรม
- (๒) ท่องเที่ยวเชิงธุรกิจ
- (๓) ท่องเที่ยวเชิงสุขภาพ ความงามและแพทย์แผนไทย
- (๔) ท่องเที่ยวสำราญทางน้ำ
- (๕) ท่องเที่ยวเชื่อมโยงภูมิภาค

๔. โครงสร้างพื้นฐาน เชื่อมไทย เชื่อมโลก ครอบคลุมถึงโครงสร้างพื้นฐานทางกายภาพในด้านโครงข่ายคมนาคม พื้นที่และเมือง รวมถึงเทคโนโลยีตลอดจนโครงสร้างพื้นฐานทางเศรษฐกิจ โดย

- (๑) เชื่อมโยงโครงข่ายคมนาคมไร้รอยต่อ
- (๒) สร้างและพัฒนาเขตเศรษฐกิจพิเศษ
- (๓) เพิ่มพื้นที่และเมืองเศรษฐกิจ
- (๔) พัฒนาโครงสร้างพื้นฐานเทคโนโลยีสมัยใหม่
- (๕) รักษาและเสริมสร้างเสถียรภาพทางเศรษฐกิจมหภาค

๕. พัฒนาเศรษฐกิจบนพื้นฐานผู้ประกอบการยุคใหม่ สร้างและพัฒนาผู้ประกอบการยุคใหม่ที่มีทักษะและจิตวิญญาณของการเป็นผู้ประกอบการที่มีความสามารถในการแข่งขันและมีอัตลักษณ์ชัดเจน โดย

- (๑) สร้างผู้ประกอบการอัจฉริยะ
- (๒) สร้างโอกาสเข้าถึงบริการทางการเงิน
- (๓) สร้างโอกาสเข้าถึงตลาด
- (๔) สร้างโอกาสเข้าถึงข้อมูล
- (๕) ปรับบทบาทและโอกาสการเข้าถึงบริการภาครัฐ

๓. ยุทธศาสตร์ชาติด้านการพัฒนาและเสริมสร้างศักยภาพทรัพยากรมนุษย์ มีเป้าหมายการพัฒนาที่สำคัญ คือ เพื่อพัฒนาคนในทุกมิติและในทุกช่วงวัยให้เป็นคนดี เก่งและมีคุณภาพ โดยคนไทยมีความพร้อมทั้งกาย ใจ สติปัญญา มีพัฒนาการที่รอบด้านและมีสุขภาวะที่ดีในทุกช่วงวัย มีจิตสาธารณะ รับผิดชอบต่อสังคมและผู้อื่น มัธยัสถ์ อุดม โอบอ้อมอารี มีวินัย รักษาศีลธรรมและเป็นพลเมืองดีของชาติ มีหลักคิดที่ถูกต้อง มีทักษะที่จำเป็นในศตวรรษที่ ๒๑ มีทักษะสื่อสารภาษาอังกฤษและภาษาที่สาม และอนุรักษ์ภาษาท้องถิ่น มีนิสัยรักการเรียนรู้และการพัฒนาตนเองอย่างต่อเนื่องตลอดชีวิต สูการเป็นคนไทยที่มีทักษะสูง เป็นนวัตกรรม นวัตกรรม ผู้ประกอบการ เกษตรกรยุคใหม่และอื่นๆ โดยมีสัมมาชีพตามความถนัดของตนเอง ประกอบด้วย

๑. การปรับเปลี่ยนค่านิยมและวัฒนธรรม มุ่งเน้นให้สถาบันทางสังคมร่วมปลูกฝังค่านิยมและวัฒนธรรมที่พึงประสงค์ โดย

- (๑) การปลูกฝังค่านิยมและวัฒนธรรมผ่านการเลี้ยงดูในครอบครัว
- (๒) การบูรณาการเรื่องความซื่อสัตย์ วินัย คุณธรรม จริยธรรมในการจัดการเรียนการสอนในสถานศึกษา
- (๓) การสร้างความเข้มแข็งในสถาบันทางศาสนา
- (๔) การปลูกฝังค่านิยมและวัฒนธรรมโดยใช้ชุมชนเป็นฐาน
- (๕) การสร้างค่านิยมและวัฒนธรรมที่พึงประสงค์จากภาครัฐกิจ
- (๖) การใช้สื่อและสื่อสารมวลชนในการปลูกฝังค่านิยมและวัฒนธรรมของคนในสังคม
- (๗) การส่งเสริมให้คนไทยมีจิตสาธารณะและมีความรับผิดชอบต่อส่วนรวม

๒. การพัฒนาศักยภาพคนตลอดช่วงชีวิต มุ่งเน้นการพัฒนาคนเชิงคุณภาพในทุกช่วงวัยประกอบด้วย

- (๑) ช่วงการตั้งครรภ์/ปฐมวัย เน้นการเตรียมความพร้อมให้แก่พ่อแม่ก่อนการตั้งครรภ์
- (๒) ช่วงวัยเรียน/วัยรุ่น ปลูกฝังความเป็นคนดี มีวินัย พัฒนาทักษะการเรียนรู้ที่สอดคล้องกับศตวรรษที่ ๒๑
- (๓) ช่วงวัยแรงงาน ยกย่อง ศักยภาพ ทักษะและสมรรถนะแรงงานสอดคล้องกับความต้องการของตลาด
- (๔) ช่วงวัยผู้สูงอายุ ส่งเสริมให้ผู้สูงอายุเป็นพลังในการขับเคลื่อนประเทศ

๓. ปฏิรูปกระบวนการเรียนรู้ที่ตอบสนองต่อการเปลี่ยนแปลงในศตวรรษที่ ๒๑ มุ่งเน้นผู้เรียน ให้มีทักษะการเรียนรู้และมีใจใฝ่เรียนรู้ตลอดเวลา โดย

- (๑) การปรับเปลี่ยนระบบการเรียนรู้ให้เอื้อต่อการพัฒนาทักษะสำหรับศตวรรษที่ ๒๑
- (๒) การเปลี่ยนโฉมบทบาท “ครู” ให้เป็นครูยุคใหม่
- (๓) การเพิ่มประสิทธิภาพระบบบริหารจัดการศึกษาในทุกระดับ ทุกประเภท
- (๔) การพัฒนาระบบการเรียนรู้ตลอดชีวิต
- (๕) การสร้างความตื่นตัวให้คนไทยตระหนักถึงบทบาท ความรับผิดชอบและการวาง

ตำแหน่งของประเทศไทยในภูมิภาคเอเชียอาคเนย์และประชาคมโลก

- (๖) การวางพื้นฐานระบบรองรับการเรียนรู้โดยใช้ดิจิทัลแพลตฟอร์ม
- (๗) การสร้างระบบการศึกษาเพื่อเป็นเลิศทางวิชาการระดับนานาชาติ

๔. การตระหนักถึงพหุปัญญาของมนุษย์ที่หลากหลาย โดย

- (๑) การพัฒนาและส่งเสริมพหุปัญญาผ่านครอบครัว ระบบสถานศึกษา สภาพแวดล้อม รวมทั้งสื่อตั้งแต่ระดับปฐมวัย
- (๒) การสร้างเส้นทางอาชีพ สภาพแวดล้อมการทำงานและระบบสนับสนุนที่เหมาะสมสำหรับผู้มีความสามารถพิเศษผ่านกลไกต่าง ๆ
- (๓) การดึงดูดกลุ่มผู้เชี่ยวชาญต่างชาติและคนไทยที่มีความสามารถในต่างประเทศให้มาสร้างและพัฒนาเทคโนโลยีและนวัตกรรมให้กับประเทศ

๕. การเสริมสร้างให้คนไทยมีสุขภาวะที่ดี ครอบคลุมทั้งด้านกาย ใจ สติปัญญาและสังคม

โดย

- (๑) การสร้างความรอบรู้ด้านสุขภาวะ
- (๒) การป้องกันและควบคุมปัจจัยเสี่ยงที่คุกคามสุขภาวะ
- (๓) การสร้างสภาพแวดล้อมที่เอื้อต่อการมีสุขภาวะที่ดี
- (๔) การพัฒนาระบบบริการสุขภาพที่ทันสมัย สนับสนุนการสร้างสุขภาวะที่ดี
- (๕) การส่งเสริมให้ชุมชนเป็นฐานในการสร้างสุขภาวะที่ดีในทุกพื้นที่

๖. การสร้างสภาพแวดล้อมที่เอื้อต่อการพัฒนาและเสริมสร้างศักยภาพทรัพยากรมนุษย์

โดย

- (๑) การสร้างความอยู่ดีมีสุขของครอบครัวไทย
- (๒) การส่งเสริมบทบาทการมีส่วนร่วมของภาครัฐ ภาคเอกชน องค์กรปกครองส่วนท้องถิ่น ครอบครัวและชุมชนในการพัฒนาทรัพยากรมนุษย์
- (๓) การปลูกฝังและพัฒนาทักษะนอกห้องเรียน
- (๔) การพัฒนาระบบฐานข้อมูลเพื่อการพัฒนาทรัพยากรมนุษย์

๗. การเสริมสร้างศักยภาพการกีฬาในการสร้างคุณค่าทางสังคมและพัฒนาประเทศ โดย

- (๑) การส่งเสริมการออกกำลังกายและกีฬาขั้นพื้นฐานให้กลายเป็นวิถีชีวิต
- (๒) การส่งเสริมให้ประชาชนมีส่วนร่วมในกิจกรรมออกกำลังกาย กีฬาและนันทนาการ
- (๓) การส่งเสริมการกีฬาเพื่อพัฒนาสู่ระดับอาชีพ
- (๔) การพัฒนาบุคลากรด้านการกีฬาและนันทนาการเพื่อรองรับการเติบโตของ

อุตสาหกรรมกีฬา

๔. ยุทธศาสตร์ชาติด้านการสร้างโอกาสและความเสมอภาคทางสังคม มีเป้าหมายการพัฒนาที่สำคัญ คือ การดึงเอาพลังของภาคส่วนต่างๆ ทั้งภาคเอกชน ประชาสังคม ชุมชนท้องถิ่น มาร่วมขับเคลื่อน โดยการสนับสนุนการรวมตัวของประชาชนในการร่วมคิด ร่วมทำเพื่อส่วนรวม การกระจายอำนาจและความรับผิดชอบไปสู่กลไกบริหารราชการแผ่นดินในระดับท้องถิ่น การเสริมสร้างความเข้มแข็งของชุมชนในการจัดการตนเองและการเตรียมความพร้อมของประชากรไทย ทั้งในมิติสุขภาพ เศรษฐกิจ สังคมและสภาพแวดล้อมให้เป็นประชากรที่มีคุณภาพ สามารถพึ่งตนเองและทำประโยชน์แก่ครอบครัว ชุมชนและสังคมให้นานที่สุด โดยรัฐให้หลักประกันการเข้าถึงบริการและสวัสดิการที่มีคุณภาพอย่างเป็นธรรมและทั่วถึงประกอบด้วย

๑. การลดความเหลื่อมล้ำ สร้างความเป็นธรรมในทุกมิติ โดย

- (๑) ปรับโครงสร้างเศรษฐกิจฐานราก
- (๒) ปฏิรูประบบภาษีและการคุ้มครองผู้บริโภค
- (๓) กระจาย การถือครองที่ดินและการเข้าถึงทรัพยากร
- (๔) เพิ่มผลิตภาพและคุ้มครองแรงงานไทย ให้เป็นแรงงานฝีมือที่มีคุณภาพ และ
ความริเริ่มสร้างสรรค์ มีความปลอดภัยในการทำงาน
- (๕) สร้างหลักประกันทางสังคมที่ครอบคลุมและเหมาะสมกับคนทุกช่วงวัย ทุกเพศ
ภาวะ และทุกกลุ่ม
- (๖) ลงทุนทางสังคมแบบมุ่งเป้าเพื่อช่วยเหลือกลุ่มคนยากจนและกลุ่มผู้ด้อยโอกาส
โดยตรง
- (๗) สร้างความเป็นธรรมในการเข้าถึงบริการสาธารณสุขและการศึกษา โดยเฉพาะ
สำหรับผู้มีรายได้น้อยและกลุ่มผู้ด้อยโอกาส
- (๘) สร้างความเป็นธรรมในการเข้าถึงกระบวนการยุติธรรมอย่างทั่วถึง

๒. การกระจายศูนย์กลางความเจริญทางเศรษฐกิจ สังคมและเทคโนโลยี โดย

- (๑) พัฒนาศูนย์กลางความเจริญทางเศรษฐกิจ สังคมและเทคโนโลยีในภูมิภาค
- (๒) กำหนดแผนพัฒนาเศรษฐกิจและสังคมของแต่ละกลุ่มจังหวัดในมิติต่าง ๆ
- (๓) จัดระบบเมืองที่เอื้อต่อการสร้างชีวิตและสังคมที่มีคุณภาพและปลอดภัย ให้
สามารถ ตอบสนองต่อสังคมสูงวัยและแนวโน้มของการขยายตัวของเมืองในอนาคต
- (๔) ปรับโครงสร้างและแก้ไขกฎหมายระเบียบบริหารราชการแผ่นดิน เพื่อวางระบบ
และกลไกการบริหารงานในระดับภาค กลุ่มจังหวัด
- (๕) สนับสนุนการพัฒนาพื้นที่บนฐานข้อมูล ความรู้ เทคโนโลยีและนวัตกรรม
- (๖) การพัฒนากำลังแรงงานในพื้นที่

๓. การเสริมสร้างพลังทางสังคม โดย

- (๑) สร้างสังคมเข้มแข็ง ที่แบ่งปัน ไม่ทอดทิ้งกันและมีคุณธรรม โดยสนับสนุนการ
รวมตัวและดึงพลังของภาคส่วนต่าง ๆ
- (๒) การรองรับสังคมสูงวัยอย่างมีคุณภาพ
- (๓) สนับสนุนความร่วมมือระหว่างภาครัฐ ภาคเอกชน ภาควิชาการ ภาคประชา
สังคมและภาคประชาชน
- (๔) ส่งเสริมความเสมอภาคทางเพศและบทบาทของสตรีในการสร้างสรรค์สังคม
- (๕) สนับสนุนการพัฒนาบนฐานทุนทางสังคมและวัฒนธรรม
- (๖) สนับสนุนการพัฒนาเทคโนโลยีสารสนเทศและสื่อสร้างสรรค์ เพื่อรองรับสังคม

ยุคดิจิทัล

๔. การเพิ่มขีดความสามารถของชุมชนท้องถิ่นในการพัฒนาการพึ่งตนเองและการจัดการตนเอง โดย

- (๑) ส่งเสริมการปรับตัวกิจกรรมในระดับครัวเรือน ให้มีขีดความสามารถในการจัดการวางแผนชีวิต สุขภาพ ครอบครัว การเงินและอาชีพ
- (๒) เสริมสร้างศักยภาพของชุมชนในการพึ่งตนเองและการพึ่งพากันเอง
- (๓) สร้างการมีส่วนร่วมของภาคส่วนต่าง ๆ เพื่อสร้างประชาธิปไตยชุมชน
- (๔) สร้างภูมิคุ้มกันทางปัญญาให้กับชุมชน

๕. ยุทธศาสตร์ชาติด้านการสร้างการเติบโตบนคุณภาพชีวิตที่เป็นมิตรกับสิ่งแวดล้อม มีเป้าหมายการพัฒนาที่สำคัญ คือ นำไปสู่การบรรลุเป้าหมายการพัฒนาที่ยั่งยืนในทุกมิติ ทั้งด้านสังคม เศรษฐกิจ สิ่งแวดล้อม ธรรมชาติและความเป็นหุ้นส่วนความร่วมมือระหว่างกัน ทั้งภายในและภายนอกประเทศ อย่างบูรณาการ ใช้พื้นที่เป็นตัวตั้งในการกำหนดกลยุทธ์และแผนงาน และการให้ทุกฝ่ายที่เกี่ยวข้องได้เข้ามามีส่วนร่วมในแบบทางตรงให้มากที่สุดเท่าที่จะเป็นไปได้ โดยเป็นการดำเนินการบนพื้นฐานการเติบโตร่วมกัน ไม่ว่าจะเป็นทางเศรษฐกิจ สิ่งแวดล้อมและคุณภาพชีวิต โดยให้ความสำคัญกับการสร้างสมดุลทั้ง ๓ ด้าน อันจะนำไปสู่ความยั่งยืนเพื่อคนรุ่นต่อไปอย่างแท้จริง ประกอบด้วย

๑. สร้างการเติบโตอย่างยั่งยืนบนสังคมเศรษฐกิจสีเขียว โดย

- (๑) เพิ่มมูลค่าของเศรษฐกิจฐานชีวภาพให้สอดคล้องกับยุทธศาสตร์ด้านการสร้างความสามารถในการแข่งขัน
- (๒) อนุรักษ์และฟื้นฟูความหลากหลายทางชีวภาพในและนอกถิ่นกำเนิด
- (๓) อนุรักษ์และฟื้นฟูแม่น้ำลำคลองและแหล่งน้ำธรรมชาติทั่วประเทศ
- (๔) รักษาและเพิ่มพื้นที่สีเขียวที่เป็นมิตรกับสิ่งแวดล้อม
- (๕) ส่งเสริมการบริโภคและการผลิตที่ยั่งยืน

๒. สร้างการเติบโตอย่างยั่งยืนบนสังคมเศรษฐกิจภาคทะเล โดย

- (๑) เพิ่มมูลค่าของเศรษฐกิจฐานชีวภาพทางทะเล
- (๒) ปรับปรุง ฟื้นฟูและสร้างใหม่ทรัพยากรทางทะเลและชายฝั่งทั้งระบบ
- (๓) ฟื้นฟูชายหาดที่เป็นแหล่งท่องเที่ยว ชายฝั่งทะเลได้รับการป้องกันและแก้ไขทั้งระบบ และมีนโยบายการจัดการชายฝั่งแบบบูรณาการอย่างเป็นองค์รวม
- (๔) พัฒนาและเพิ่มสัดส่วนกิจกรรมทางทะเลที่เป็นมิตรต่อสิ่งแวดล้อม

๓. สร้างการเติบโตอย่างยั่งยืนบนสังคมที่เป็นมิตรต่อสภาพภูมิอากาศ โดย

- (๑) ลดการปล่อยก๊าซเรือนกระจก
- (๒) มีการปรับตัวเพื่อลดความสูญเสียและเสียหายจากภัยธรรมชาติ และผลกระทบที่เกี่ยวข้องกับการเปลี่ยนแปลงสภาพภูมิอากาศ
- (๓) มุ่งเป้าสู่การลงทุนที่เป็นมิตรต่อสภาพภูมิอากาศในการพัฒนาโครงสร้างพื้นฐานของภาครัฐและภาคเอกชน
- (๔) พัฒนาและสร้างระบบรับมือปรับตัวต่อโรคอุบัติใหม่ และโรคอุบัติซ้ำที่เกิดจากการเปลี่ยนแปลงภูมิอากาศ

๔. พัฒนาพื้นที่เมือง ชนบท เกษตรกรรมและอุตสาหกรรมเชิงนิเวศ มุ่งเน้นความเป็นเมืองที่เติบโตอย่างต่อเนื่อง โดย

(๑) จัดทำแผนผังภูมินิเวศเพื่อการพัฒนาเมือง ชนบท พื้นที่เกษตรกรรมและอุตสาหกรรม รวมถึงพื้นที่อนุรักษ์ตามศักยภาพและความเหมาะสมทางภูมินิเวศอย่างเป็นเอกภาพ

(๒) พัฒนาพื้นที่เมือง ชนบท เกษตรกรรมและอุตสาหกรรมเชิงนิเวศ ที่มีการบริหารจัดการตามแผนผังภูมินิเวศอย่างยั่งยืน

(๓) จัดการมลพิษที่มีผลกระทบต่อสิ่งแวดล้อมและสารเคมีในภาคเกษตรทั้งระบบ ให้เป็นไปตามมาตรฐานสากลและค่ามาตรฐานสากล

(๔) ส่งเสริมรักษา อนุรักษ์ พื้นที่ฟูและพัฒนาทรัพยากรธรรมชาติ มรดกทางสถาปัตยกรรมและศิลปวัฒนธรรม อัตลักษณ์และวิถีชีวิตพื้นถิ่นบนฐานธรรมชาติและฐานวัฒนธรรมอย่างยั่งยืน

(๕) พัฒนาเครือข่ายองค์กรพัฒนาเมืองและชุมชน รวมทั้งกลุ่มอาสาสมัคร ด้วยกลไกการมีส่วนร่วมของทุกภาคส่วนในท้องถิ่น

(๖) เสริมสร้างระบบสาธารณสุขและอนามัยสิ่งแวดล้อม และยกระดับความสามารถในการป้องกันโรคอุบัติใหม่และอุบัติซ้ำ

๕. พัฒนาความมั่นคงน้ำ พลังงานและเกษตรที่เป็นมิตรต่อสิ่งแวดล้อม โดย

(๑) พัฒนาการจัดการน้ำเชิงลุ่มน้ำทั้งระบบเพื่อเพิ่มความมั่นคงด้านน้ำของประเทศ

(๒) เพิ่มผลิตภาพของน้ำทั้งระบบในการใช้น้ำอย่างประหยัด รู้คุณค่าและสร้างมูลค่าเพิ่ม จากการใช้น้ำให้ทัดเทียมกับระดับสากล

(๓) พัฒนาความมั่นคงพลังงานของประเทศและส่งเสริมการใช้พลังงานที่เป็นมิตรต่อสิ่งแวดล้อม

(๔) เพิ่มประสิทธิภาพการใช้พลังงาน โดยลดความเข้มข้นของการใช้พลังงาน

(๕) พัฒนาความมั่นคงด้านการเกษตรและอาหารของประเทศ และชุมชน ในมิติปริมาณ คุณภาพ ราคาและการเข้าถึงอาหาร

๖. ยกระดับกระบวนการทัศน์เพื่อกำหนดอนาคตประเทศ โดย

(๑) ส่งเสริม คุณลักษณะและพฤติกรรมที่พึงประสงค์ด้านสิ่งแวดล้อมและคุณภาพชีวิตที่ดีของคนไทย

(๒) พัฒนาเครื่องมือ กลไกและระบบยุติธรรม และระบบประชาธิปไตย สิ่งแวดล้อม

(๓) จัดโครงสร้างเชิงสถาบันเพื่อจัดการประเด็นร่วม ด้านการบริหารจัดการทรัพยากรธรรมชาติและสิ่งแวดล้อมที่สำคัญ

(๔) พัฒนาและดำเนินโครงการที่ยกระดับกระบวนการทัศน์ เพื่อกำหนดอนาคตประเทศ ด้านทรัพยากรธรรมชาติ สิ่งแวดล้อม และวัฒนธรรม บนหลักของการมีส่วนร่วม และธรรมาภิบาล

๖. ยุทธศาสตร์ชาติด้านการปรับสมดุลและพัฒนาระบบการบริหารจัดการภาครัฐ มีเป้าหมายการพัฒนาที่สำคัญ คือ ปรับเปลี่ยนภาครัฐที่ยึดหลัก “ภาครัฐของประชาชนเพื่อประชาชนและประโยชน์ส่วนรวม” โดยภาครัฐต้องมีขนาดที่เหมาะสมกับบทบาทภารกิจ แยกแยะบทบาท หน่วยงานของรัฐที่ทำหน้าที่ในการกำกับหรือในการให้บริการในระบบเศรษฐกิจที่มีการแข่งขัน มีสมรรถนะสูง ยึดหลักธรรมาภิบาล ปรับวัฒนธรรมการทำงานให้มุ่งผลสัมฤทธิ์และผลประโยชน์ส่วนรวม มีความทันสมัยและพร้อมที่จะปรับตัวให้ทันต่อการเปลี่ยนแปลงของโลกอยู่ตลอดเวลา โดยเฉพาะอย่างยิ่งการนำนวัตกรรม เทคโนโลยีข้อมูลขนาดใหญ่ ระบบการทำงานที่เป็นดิจิทัลเข้ามาประยุกต์ใช้อย่างคุ้มค่าและปฏิบัติงานเทียบได้กับมาตรฐานสากล รวมทั้งมีลักษณะเปิดกว้าง เชื่อมโยงถึงกันและเปิดโอกาสให้ทุกภาคส่วนเข้ามามีส่วนร่วมเพื่อตอบสนองความต้องการ

ของประชาชนได้อย่างสะดวก รวดเร็ว และโปร่งใส โดยทุกภาคส่วนในสังคมต้องร่วมกันปลูกฝังค่านิยมความซื่อสัตย์สุจริต ความมัธยัสถ์และสร้างจิตสำนึกในการปฏิเสธไม่ยอมรับการทุจริตประพฤติมิชอบอย่างสิ้นเชิง นอกจากนี้ กฎหมายต้องมีความชัดเจน มีเพียงเท่าที่จำเป็น มีความทันสมัย มีความเป็นสากล มีประสิทธิภาพ และนำไปสู่การลดความเหลื่อมล้ำและเอื้อต่อการพัฒนา โดยกระบวนการยุติธรรมมีการบริหารที่มีประสิทธิภาพ เป็นธรรม ไม่เลือกปฏิบัติและการอำนวยความสะดวกตามหลักนิติธรรม ประกอบด้วย

๑. ภาครัฐที่ยึดประชาชนเป็นศูนย์กลาง ตอบสนองความต้องการและให้บริการอย่างสะดวก รวดเร็ว โปร่งใส โดย

- (๑) การให้บริการสาธารณะของภาครัฐได้มาตรฐานสากลและเป็นระดับแนวหน้าของภูมิภาค
- (๒) ภาครัฐมีความเชื่อมโยงในการให้บริการสาธารณะต่าง ๆ ผ่านการนำเทคโนโลยีดิจิทัลมาประยุกต์ใช้

๒. ภาครัฐบริหารงานแบบบูรณาการโดยมียุทธศาสตร์ชาติเป็นเป้าหมาย และเชื่อมโยงการพัฒนาในทุกระดับ ทุกประเด็น ทุกภารกิจและทุกพื้นที่ โดย

- (๑) ให้ยุทธศาสตร์ชาติเป็นกลไกขับเคลื่อนการพัฒนาประเทศ
- (๒) ระบบการเงินการคลังประเทศ สนับสนุนการขับเคลื่อนยุทธศาสตร์ชาติ
- (๓) ระบบติดตามประเมินผลที่สะท้อนการบรรลุเป้าหมายยุทธศาสตร์ชาติในทุกระดับ

๓. ภาครัฐมีขนาดเล็กลง เหมาะสมกับภารกิจ ส่งเสริมให้ประชาชนและทุกภาคส่วนมีส่วนร่วมในการพัฒนาประเทศ โดย

- (๑) ภาครัฐมีขนาดที่เหมาะสม
- (๒) ทุกภาคส่วนมีส่วนร่วมในการพัฒนาประเทศ
- (๓) ส่งเสริมการกระจายอำนาจและสนับสนุนบทบาทชุมชนท้องถิ่นให้องค์กรปกครองส่วนท้องถิ่นเป็นหน่วยงานที่มีสมรรถนะสูง ตั้งอยู่บนหลักธรรมาภิบาล

๔. ภาครัฐมีความทันสมัย โดย

- (๑) องค์กรภาครัฐมีความยืดหยุ่นเหมาะสมกับบริบทการพัฒนาประเทศ
- (๒) พัฒนาและปรับระบบวิธีการปฏิบัติราชการให้ทันสมัย

๕. บุคลากรภาครัฐเป็นคนดีและเก่ง ยึดหลักคุณธรรม จริยธรรม มีจิตสำนึก มีความสามารถสูง มุ่งมั่นและเป็นมืออาชีพ โดย

- (๑) ภาครัฐมีการบริหารกำลังคนที่มีความคล่องตัว ยึดระบบคุณธรรม
- (๒) บุคลากรภาครัฐยึดค่านิยมในการทำงานเพื่อประชาชน มีคุณธรรมและมีการพัฒนาตามเส้นทางความก้าวหน้าในอาชีพ

๖. ภาครัฐมีความโปร่งใส ปลอดการทุจริตและประพฤติมิชอบ โดย

- (๑) ประชาชนและภาคีต่าง ๆ ในสังคมร่วมมือกันในการป้องกันการทุจริตและประพฤติมิชอบ
- (๒) บุคลากรภาครัฐยึดมั่นในหลักคุณธรรม จริยธรรมและความซื่อสัตย์สุจริต
- (๓) การปราบปรามการทุจริตประพฤติมิชอบ มีประสิทธิภาพมีความเด็ดขาด เป็นธรรม และตรวจสอบได้
- (๔) การบริหารจัดการการป้องกันและปราบปรามการทุจริตอย่างเป็นระบบแบบบูรณาการ

๗. กฎหมายมีความสอดคล้องเหมาะสมกับบริบทต่าง ๆ และมีเท่าที่จำเป็น โดย

(๑) ภาครัฐจัดให้มีกฎหมายที่สอดคล้องและเหมาะสมกับบริบทต่าง ๆ ที่เปลี่ยนแปลง

(๒) มีกฎหมายเท่าที่จำเป็น

(๓) การบังคับใช้กฎหมายอย่างมีประสิทธิภาพ เท่าเทียม มีการเสริมสร้างประสิทธิภาพการใช้กฎหมาย

๘. กระบวนการยุติธรรมเคารพสิทธิมนุษยชนและปฏิบัติต่อประชาชนโดยเสมอภาค โดย

(๑) บุคลากรและหน่วยงานในกระบวนการยุติธรรมเคารพและยึดมั่นในหลักประชาธิปไตย เคารพศักดิ์ศรีความเป็นมนุษย์ที่พึงได้รับการปฏิบัติอย่างเท่าเทียม

(๒) ทุกหน่วยงานในกระบวนการยุติธรรม มีบทบาทเชิงรุกร่วมกันในทุกขั้นตอนของการค้นหาความจริง

(๓) หน่วยงานในกระบวนการยุติธรรมทั้งทางแพ่ง อาญาและปกครอง มีเป้าหมายและยุทธศาสตร์ร่วมกัน

(๔) ส่งเสริมระบบยุติธรรมทางเลือก ระบบยุติธรรมชุมชนและการมีส่วนร่วมของประชาชนในกระบวนการยุติธรรม

(๕) พัฒนามาตรการอื่นแทนโทษทางอาญา

๑.๒. แผนพัฒนาเศรษฐกิจและสังคมแห่งชาติ ฉบับที่ ๑๒

หลักการสำคัญของแผนพัฒนาเศรษฐกิจและสังคมแห่งชาติ ฉบับที่ ๑๒

การพัฒนาประเทศในระยะของแผนพัฒนาฯ ฉบับที่ ๑๒ จะมุ่งบรรลุเป้าหมายในระยะ ๕ ปีที่จะสามารถต่อยอดในระยะต่อไป เพื่อให้บรรลุเป้าหมายการพัฒนาระยะยาวตามยุทธศาสตร์ชาติ ๒๐ ปี โดยมีหลักการสำคัญของแผนพัฒนาฯ ดังนี้

๑. ยึด “หลักปรัชญาเศรษฐกิจพอเพียง” ต่อเนื่องมาตั้งแต่แผนพัฒนาฯ ฉบับที่ ๙ เพื่อให้เกิดการบูรณาการการพัฒนาในทุกมิติอย่างสมเหตุสมผล มีความพอประมาณ มีระบบภูมิคุ้มกันและการบริหารจัดการความเสี่ยงที่ดีซึ่งเป็นเงื่อนไขจำเป็นสำหรับการพัฒนาที่ยั่งยืนโดยมุ่งเน้นการพัฒนาคนให้มีความเป็นคนที่สมบูรณ์ สังคมไทยเป็นสังคมคุณภาพ สร้างโอกาสและมีที่ยืนให้กับทุกคนในสังคมได้ดำเนินชีวิตที่ดี มีความสุขและอยู่ร่วมกันอย่างสมานฉันท์ ในขณะที่ระบบเศรษฐกิจของประเทศก็เจริญเติบโตอย่างต่อเนื่อง มีคุณภาพและมีเสถียรภาพ การกระจายความมั่งคั่งอย่างทั่วถึงและเป็นธรรม เป็นการเติบโตที่เป็นมิตรกับสิ่งแวดล้อมรักษาความหลากหลายทางชีวภาพ ชุมชนวิถีชีวิต ค่านิยม ประเพณีและวัฒนธรรม

๒. ยึด “คนเป็นศูนย์กลางการพัฒนา” มุ่งสร้างคุณภาพชีวิตและสุขภาวะที่ดีสำหรับคนไทยพัฒนาคนให้มีความเป็นคนที่สมบูรณ์มีวินัย ใฝ่รู้ มีความรู้ มีทักษะ มีความคิดสร้างสรรค์ มีทัศนคติที่ดีรับผิดชอบต่อสังคม มีจริยธรรมและคุณธรรม พัฒนาคนทุกช่วงวัยและเตรียมความพร้อมเข้าสู่สังคมผู้สูงอายุอย่างมีคุณภาพ รวมถึงการสร้างคนให้ใช้ประโยชน์และอยู่กับสิ่งแวดล้อมอย่างเกื้อกูล อนุรักษ์ฟื้นฟู ใช้ประโยชน์ทรัพยากรธรรมชาติและสิ่งแวดล้อมอย่างเหมาะสม

๓. ยึด “วิสัยทัศน์ภายใต้ยุทธศาสตร์ชาติ ๒๐ ปี” มาเป็นกรอบของวิสัยทัศน์ประเทศไทยในแผนพัฒนาฯ ฉบับที่ ๑๒ วิสัยทัศน์ “ประเทศไทยมีความมั่นคง มั่งคั่ง ยั่งยืน เป็นประเทศพัฒนาแล้วด้วยการพัฒนาตามหลักปรัชญาของเศรษฐกิจพอเพียง” หรือเป็นคติพจน์ประจำชาติว่า “มั่นคง มั่งคั่ง ยั่งยืน” โดยที่วิสัยทัศน์ดังกล่าวสนองต่อผลประโยชน์แห่งชาติ ได้แก่ การมีเอกราชอธิปไตย และบูรณาภาพแห่งชาติ อำนาจอธิปไตย การดำรงอยู่อย่างมั่นคงยั่งยืนของสถาบันหลักของชาติ การดำรงอยู่อย่างมั่นคงของชาติและประชาชนจากภัยคุกคามทุกรูปแบบ การอยู่ร่วมกันในชาติอย่างสันติสุขเป็นปึกแผ่น มีความมั่นคงทางสังคม

ท่ามกลางพหุสังคมและการมีเกียรติและศักดิ์ศรีของความเป็นมนุษย์ ความเจริญเติบโตของชาติ ความเป็นธรรม และความอยู่ดีมีสุขของประชาชน ความยั่งยืนของฐานทรัพยากรธรรมชาติสิ่งแวดล้อม ความมั่นคงทางพลังงาน อาหารและน้ำ ความสามารถในการรักษาผลประโยชน์ของชาติภายใต้การเปลี่ยนแปลงของสภาวะแวดล้อม ระหว่างประเทศและการอยู่ร่วมกันอย่างสันติประสานสอดคล้องกันด้านความมั่นคงในประชาคมอาเซียนและประชาคมโลกอย่างมีเกียรติและศักดิ์ศรี ประเทศไทยไม่เป็นภาระของโลกและสามารถเกื้อกูลประเทศที่มี ศักยภาพทางเศรษฐกิจดีกว่า

๔. ยึด “เป้าหมายอนาคตประเทศไทยปี ๒๕๗๙” ที่เป็นเป้าหมายในยุทธศาสตร์ชาติ ๒๐ ปี มาเป็นกรอบในการกำหนดเป้าหมายที่จะบรรลุใน ๕ ปีแรก และเป้าหมายในระดับย่อยลงมา โดยที่เป้าหมาย และตัวชี้วัดในด้านต่างๆ มีความสอดคล้องกับกรอบเป้าหมายที่ยั่งยืน (SDGs) ทั้งนี้เป้าหมายประเทศไทยในปี ๒๕๗๙ ซึ่งเป็นที่ยอมรับร่วมกันนั้น พิจารณาจากทั้งประเด็นหลักและลักษณะของการพัฒนาลักษณะฐานการผลิตและบริการสำคัญของประเทศ ลักษณะของคนไทยและสังคมไทยที่พึงปรารถนาและกลุ่มเป้าหมายในสังคมไทย โดยกำหนดไว้ดังนี้ “เศรษฐกิจและสังคมไทยมีการพัฒนามั่นคงและยั่งยืนบนฐานการพัฒนาที่ยั่งยืน สังคมไทยเป็นสังคมที่เป็นธรรมมีความเหลื่อมล้ำน้อย คนไทยเป็นมนุษย์ที่สมบูรณ์ เป็นพลเมืองที่มีวินัย ตื่นรู้และเรียนรู้ได้ด้วยตนเองตลอดชีวิต มีความรู้ มีทักษะและทัศนคติที่เป็นค่านิยมที่ดี มีสุขภาพร่างกายและจิตใจที่สมบูรณ์ มีความเจริญเติบโตทางจิตวิญญาณ มีจิตสาธารณะและทำประโยชน์ต่อส่วนรวม ความเป็นพลเมืองไทย พลเมืองอาเซียนและพลเมืองโลก ประเทศไทยมีบทบาทที่สำคัญในเวทีนานาชาติ ระบบเศรษฐกิจ ตั้งอยู่บนฐานของการใช้นวัตกรรม นวัตกรรมสามารถแข่งขันในการผลิตได้และค้าขายเป็น ความเป็นสังคม ประกอบการ มีฐานการผลิตและบริการที่มีคุณภาพและรูปแบบที่โดดเด่นเป็นที่ต้องการในตลาดโลก เป็นฐานการผลิตและบริการที่สำคัญ เช่น การให้บริการคุณภาพทั้งด้านการเงิน ระบบโลจิสติกส์ บริการด้านสุขภาพ และท่องเที่ยวคุณภาพ เป็นครัวโลกของอาหารคุณภาพและปลอดภัย เป็นฐานอุตสาหกรรมและบริการอัจฉริยะ ที่เป็นอุตสาหกรรมแห่งอนาคตที่ใช้นวัตกรรมมนุษย์ทักษะสูงและเทคโนโลยีอัจฉริยะมาต่อยอด ฐานการผลิตและบริการที่มีศักยภาพ ในปัจจุบันและพัฒนาฐานการผลิตและบริการใหม่ๆ เพื่อนำประเทศไทยไปสู่การมีระบบเศรษฐกิจ สังคม และประชาชนที่มีความเป็นอัจฉริยะ”

๕. ยึด “หลักการเจริญเติบโตทางเศรษฐกิจที่ลดความเหลื่อมล้ำและขับเคลื่อนการเจริญเติบโตจากการเพิ่มผลิตภาพการผลิตบนฐานของการใช้ภูมิปัญญาและนวัตกรรม” จากการเพิ่มผลิตภาพการผลิตบนฐานของการใช้ภูมิปัญญาและนวัตกรรม” แผนพัฒนาฯ ฉบับที่ ๑๒ มุ่งเน้นการสร้าง ความเจริญเติบโตทางเศรษฐกิจที่มีความครอบคลุมทั่วถึงเพื่อเพิ่มขยายฐานกลุ่มประชากรชั้นกลางให้กว้างขึ้น โดยกำหนดเป้าหมายในการเพิ่มโอกาสทางเศรษฐกิจ โอกาสทางสังคมและรายได้ของกลุ่มประชากรรายได้ต่ำสุด ร้อยละ ๔๐ ให้สูงขึ้น นอกจากนี้การเพิ่มผลิตภาพการผลิตบนฐานของการใช้ภูมิปัญญาและพัฒนานวัตกรรม นับเป็นหัวใจสำคัญในการขับเคลื่อนการพัฒนา ในระยะต่อไปสำหรับทุกภาคส่วนในสังคมไทย โดยที่เส้นทางการพัฒนาที่มุ่งสู่การเป็นประเทศที่พัฒนาแล้วนั้น กำหนดเป้าหมายทั้งในด้านรายได้ ความเป็นธรรม การลดความเหลื่อมล้ำและขยายฐานคนชั้นกลาง การสร้างสังคมที่มีคุณภาพและมีธรรมาภิบาล และความเป็นมิตรต่อสิ่งแวดล้อม

๖. ยึด “หลักการนำไปสู่การปฏิบัติให้เกิดผลสัมฤทธิ์อย่างจริงจังใน ๕ ปี ที่ต่อยอดไปสู่ผลสัมฤทธิ์ที่เป็นเป้าหมายระยะยาว” จากการที่แผนพัฒนาฯ เป็นกลไกเชื่อมต่อในลำดับแรกที่จะกำกับและส่งต่อแนวทางการพัฒนาและเป้าหมายในยุทธศาสตร์ชาติ ๒๐ ปี ให้เกิดการปฏิบัติในทุกระดับและในแต่ละด้านอย่างสอดคล้องกัน แผนพัฒนาฯ ฉบับที่ ๑๒ จึงให้ความสำคัญกับการใช้กลไกประชารัฐที่เป็นการรวมพลังขับเคลื่อนจากทั้งภาครัฐ เอกชนและประชาชน และการกำหนดประเด็นบูรณาการของการพัฒนาที่มีลำดับความสำคัญสูง และได้กำหนดในระดับแผนงาน/โครงการสำคัญที่จะตอบสนองต่อเป้าหมายการพัฒนาได้อย่าง

แท้จริง รวมทั้งการกำหนดเป้าหมายและตัวชี้วัดที่มีความครอบคลุมหลากหลายมิติมากกว่าในแผนพัฒนาฯ ฉบับที่ผ่านๆ มา ในการกำหนดเป้าหมายได้คำนึงถึงความสอดคล้องกับเป้าหมายระยะยาวของยุทธศาสตร์ชาติ และการเป็นกรอบกำกับเป้าหมายและตัวชี้วัด ในระดับย่อยลงมาที่จะต้องถูกส่งต่อและกำกับให้สามารถดำเนินการให้เกิดขึ้นอย่างมีผลสัมฤทธิ์ ภายใต้กรอบการจัดสรรงบประมาณ การติดตามและประเมินผลการใช้ จ่ายเงินงบประมาณแผ่นดินและการติดตามประเมินผลการปฏิบัติราชการ

ยุทธศาสตร์การพัฒนาประเทศ

ยุทธศาสตร์ที่ ๑ การเสริมสร้างและพัฒนาศักยภาพทุนมนุษย์

เป้าหมายและตัวชี้วัด

- เป้าหมายที่ ๑ คนไทยส่วนใหญ่มีทัศนคติและพฤติกรรมตามบรรทัดฐานที่ดีของสังคม
- เป้าหมายที่ ๒ คนในสังคมไทยทุกช่วงวัยมีทักษะ ความรู้ และความสามารถเพิ่มขึ้น
- เป้าหมายที่ ๓ คนไทยมีการศึกษาที่มีคุณภาพตามมาตรฐานสากลและมีความสามารถเรียนรู้ด้วยตนเองอย่างต่อเนื่อง
- เป้าหมายที่ ๔ คนไทยมีสุขภาวะที่ดีขึ้น
- เป้าหมายที่ ๕ สถาบันทางสังคมมีความเข้มแข็งและมีส่วนร่วมในการพัฒนาประเทศเพิ่มขึ้น โดยเฉพาะสถาบันครอบครัว สถาบันการศึกษา สถาบันทางศาสนา ชุมชน สื่อมวลชนและภาคเอกชน

ยุทธศาสตร์ที่ ๒ การสร้างความเป็นธรรมและลดความเหลื่อมล้ำในสังคม

เป้าหมายและตัวชี้วัด

- เป้าหมายที่ ๑ ลดปัญหาความเหลื่อมล้ำด้านรายได้ของกลุ่มคนที่มีฐานะทางเศรษฐกิจสังคมที่แตกต่างกันและแก้ไขปัญหาความยากจน
- เป้าหมายที่ ๒ เพิ่มโอกาสการเข้าถึงบริการพื้นฐานทางสังคมของภาครัฐ
- เป้าหมายที่ ๓ เพิ่มศักยภาพชุมชนและเศรษฐกิจฐานรากให้มีความเข้มแข็ง เพื่อให้ชุมชนพึ่งพาตนเองและได้รับส่วนแบ่งผลประโยชน์ทางเศรษฐกิจมากขึ้น

ยุทธศาสตร์ที่ ๓ การสร้างความเข้มแข็งทางเศรษฐกิจและแข่งขันได้อย่างยั่งยืน

เป้าหมายและตัวชี้วัด

- ๓.๑ เศรษฐกิจขยายตัวอย่างมีเสถียรภาพและยั่งยืน
- เป้าหมายที่ ๑ เศรษฐกิจเติบโตได้ตามศักยภาพ ประชาชนมีความเป็นอยู่และคุณภาพชีวิตที่ดีขึ้น
- เป้าหมายที่ ๒ การลงทุนภาครัฐและเอกชนขยายตัวอย่างต่อเนื่อง
- เป้าหมายที่ ๓ พัฒนาภาคส่งออกให้ขยายตัวและเป็นกลไกสำคัญในการขับเคลื่อนเศรษฐกิจไทย
- เป้าหมายที่ ๔ เพิ่มผลิตภาพการผลิตของประเทศ
- เป้าหมายที่ ๕ รักษาเสถียรภาพของการขยายตัวทางเศรษฐกิจ
- เป้าหมายที่ ๖ เพิ่มการลงทุนจากความร่วมมือภาครัฐและภาคเอกชนในการพัฒนาโครงสร้างพื้นฐานของประเทศ
- เป้าหมายที่ ๗ ประชาชนและผู้ประกอบการเข้าสู่ระบบภาษีมากขึ้น
- เป้าหมายที่ ๘ ประเทศไทยมีขีดความสามารถในการแข่งขันทางเศรษฐกิจสูงขึ้น

๓.๒ การสร้างความเข้มแข็งให้เศรษฐกิจรายสาขา

- เป้าหมายที่ ๑ เศรษฐกิจรายสาขาเติบโตอย่างเข้มแข็งและเป็นฐานในการสร้างความเจริญเติบโตทางเศรษฐกิจของประเทศ
- เป้าหมายที่ ๒ เกษตรกรมีรายได้เงินสดสุทธิทางการเกษตรเพิ่มขึ้นและพื้นที่การทำเกษตรกรรม ยั่งยืนเพิ่มขึ้นต่อเนื่อง
- เป้าหมายที่ ๓ พัฒนาพื้นที่ไปสู่เมืองอุตสาหกรรมนิเวศ
- เป้าหมายที่ ๔ ประเทศไทยมีรายได้จากการท่องเที่ยวเพิ่มขึ้นและมีขีดความสามารถในการแข่งขันด้านการท่องเที่ยวสูงขึ้น
- เป้าหมายที่ ๕ วิสาหกิจขนาดกลางและขนาดย่อมมีบทบาทต่อระบบเศรษฐกิจเพิ่มมากขึ้น
- เป้าหมายที่ ๖ เพิ่มประสิทธิภาพของภาคการเงินเพื่อให้เป็นกลไกสนับสนุนการพัฒนาทางเศรษฐกิจและสังคม

ยุทธศาสตร์ที่ ๔ การเติบโตที่เป็นมิตรกับสิ่งแวดล้อมเพื่อการพัฒนาอย่างยั่งยืน

เป้าหมายและตัวชี้วัด

- เป้าหมายที่ ๑ รักษาและฟื้นฟูฐานทรัพยากรธรรมชาติ
- เป้าหมายที่ ๒ สร้างความมั่นคงด้านน้ำ และบริหารจัดการทรัพยากรน้ำ ทั้งน้ำผิวดิน และน้ำใต้ผิวดินให้มีประสิทธิภาพ
- เป้าหมายที่ ๓ สร้างคุณภาพสิ่งแวดล้อมที่ดี ลดมลพิษและลดผลกระทบต่อสุขภาพของประชาชน และระบบนิเวศ
- เป้าหมายที่ ๔ เพิ่มประสิทธิภาพการลดก๊าซเรือนกระจกและขีดความสามารถในการปรับตัวต่อการเปลี่ยนแปลงสภาพภูมิอากาศ
- เป้าหมายที่ ๕ เพิ่มประสิทธิภาพการบริหารจัดการเพื่อลดความเสี่ยงจากภัยพิบัติ ความสูญเสีย ในชีวิตและทรัพย์สินที่เกิดจากสาธารณภัยลดลง

ยุทธศาสตร์ที่ ๕ การเสริมสร้างความมั่นคงแห่งชาติเพื่อการพัฒนาประเทศสู่ความมั่งคั่งและยั่งยืน

เป้าหมายและตัวชี้วัด

เป้าหมายภาพรวมคือผลประโยชน์ของชาติว่าด้วยความมั่นคง มั่งคั่ง ยั่งยืน

- เป้าหมายที่ ๑ ปกป้องและเชิดชูสถาบันพระมหากษัตริย์ให้เป็นสถาบันหลักของประเทศ
- เป้าหมายที่ ๒ สังคมมีความสมานฉันท์ ผู้เห็นต่างทางความคิดของคนในชาติสามารถอยู่ร่วมกันได้อย่างสันติ ประชาชนมีส่วนร่วมป้องกันแก้ไขปัญหาความมั่นคง
- เป้าหมายที่ ๓ ประชาชนในจังหวัดชายแดนภาคใต้มีความปลอดภัยในชีวิตและทรัพย์สิน มีโอกาสในการศึกษาและการประกอบอาชีพที่สร้างรายได้เพิ่มขึ้น
- เป้าหมายที่ ๔ ประเทศไทยมีความสัมพันธ์และความร่วมมือด้านความมั่นคงในกลุ่มประเทศสมาชิกอาเซียน มิตรประเทศ และนานาชาติในการป้องกันภัยคุกคามในรูปแบบต่างๆ ควบคู่ไปกับการรักษาผลประโยชน์ของชาติ
- เป้าหมายที่ ๕ ประเทศไทยมีความพร้อมต่อการรับมือภัยคุกคาม ทั้งภัยคุกคามทางทหาร และภัยคุกคามอื่นๆ
- เป้าหมายที่ ๖ แผนงานด้านความมั่นคงมีการบูรณาการสอดคล้องกับนโยบายการพัฒนาเศรษฐกิจสังคม ทรัพยากรธรรมชาติและสิ่งแวดล้อม

ยุทธศาสตร์ที่ ๖ การบริหารจัดการในภาครัฐ การป้องกันการทุจริตประพฤติมิชอบและธรรมาภิบาล ในสังคมไทย

เป้าหมายและตัวชี้วัด

- เป้าหมายที่ ๑ ลดสัดส่วนค่าใช้จ่ายด้านบุคลากร และเพิ่มประสิทธิภาพการบริหารจัดการและการให้บริการของภาครัฐ และประสิทธิภาพการประกอบธุรกิจของประเทศ
- เป้าหมายที่ ๒ เพิ่มประสิทธิภาพการบริหารจัดการที่ดีขององค์กรปกครองส่วนท้องถิ่น
- เป้าหมายที่ ๓ เพิ่มคะแนนดัชนีการรับรู้การทุจริตให้สูงขึ้น
- เป้าหมายที่ ๔ ลดจำนวนการดำเนินคดีกับผู้มิได้กระทำความผิด

ยุทธศาสตร์ที่ ๗ การพัฒนาโครงสร้างพื้นฐานและระบบโลจิสติกส์

เป้าหมายและตัวชี้วัด

- เป้าหมายที่ ๑ การพัฒนาโครงสร้างพื้นฐานและระบบโลจิสติกส์ในภาพรวม
- เป้าหมายที่ ๒ การพัฒนาโครงสร้างพื้นฐานด้านระบบขนส่ง
- เป้าหมายที่ ๓ การพัฒนาระบบโลจิสติกส์
- เป้าหมายที่ ๔ การพัฒนาด้านพลังงาน
- เป้าหมายที่ ๕ การพัฒนาเศรษฐกิจดิจิทัล
- เป้าหมายที่ ๖ การพัฒนาด้านสาธารณสุขการ (น้ำประปา)

ยุทธศาสตร์ที่ ๘ การพัฒนาวิทยาศาสตร์ เทคโนโลยี วิจัย และนวัตกรรม

เป้าหมายและตัวชี้วัด

- เป้าหมายที่ ๑ เพิ่มความเข้มแข็งด้านวิทยาศาสตร์และเทคโนโลยีของประเทศ
- เป้าหมายที่ ๒ เพิ่มความสามารถในการประยุกต์ใช้วิทยาศาสตร์ เทคโนโลยี และนวัตกรรม เพื่อยกระดับความสามารถการแข่งขันของภาคการผลิตและบริการ และคุณภาพชีวิตของประชาชน

ยุทธศาสตร์ที่ ๙ การพัฒนาภาค เมือง และพื้นที่เศรษฐกิจ

เป้าหมายและตัวชี้วัด

- เป้าหมายที่ ๑ ลดช่องว่างรายได้ระหว่างภาคและมีการกระจายรายได้ที่เป็นธรรมมากขึ้น
- เป้าหมายที่ ๒ เพิ่มจำนวนเมืองศูนย์กลางของจังหวัดเป็นเมืองนำอยู่สำหรับคนทุกกลุ่มในสังคม
- เป้าหมายที่ ๓ พื้นฐานเศรษฐกิจหลักมีระบบการผลิตที่มีประสิทธิภาพสูงและเป็นมิตรต่อสิ่งแวดล้อม
- เป้าหมายที่ ๔ เพิ่มมูลค่าการลงทุนในพื้นที่เศรษฐกิจใหม่บริเวณชายแดน

ยุทธศาสตร์ที่ ๑๐ ความร่วมมือระหว่างประเทศเพื่อการพัฒนา

เป้าหมายและตัวชี้วัด

- เป้าหมายที่ ๑ เครือข่ายการเชื่อมโยงตามแนวระเบียงเศรษฐกิจที่ครอบคลุมและมีการใช้ประโยชน์ได้เต็มศักยภาพ
- เป้าหมายที่ ๒ ระบบห่วงโซ่มูลค่าในอนุภูมิภาคและภูมิภาคอาเซียนเพิ่มขึ้น
- เป้าหมายที่ ๓ ประเทศไทยเป็นฐานเศรษฐกิจ การค้า และการลงทุนที่สำคัญในภูมิภาคอาเซียน และเอเชีย รวมทั้งมีการพัฒนาส่วนขยายจากแนวระเบียงเศรษฐกิจในอนุภูมิภาคให้ครอบคลุมภูมิภาคอาเซียน เอเชียตะวันออกและเอเชียใต้
- เป้าหมายที่ ๔ ประเทศไทยเป็นหุ้นส่วนการพัฒนาที่สำคัญทั้งในระดับ

๑.๓ แผนพัฒนาภาค/แผนพัฒนากลุ่มจังหวัด/แผนพัฒนาจังหวัด

๑.๓.๑ แผนพัฒนากลุ่มจังหวัด ยุทธศาสตร์การพัฒนากลุ่มจังหวัดภาคเหนือตอนล่าง (พิษณุโลก เพชรบูรณ์ ตาก สุโขทัย อุตรดิตถ์)

“ ศูนย์กลางการบริการสี่แยกอินโดจีน ”

พันธกิจ

๑. ยกระดับรายได้และกระจายรายได้ ควบคู่กับการสร้างสังคมที่มีคุณภาพอย่างยั่งยืน
๒. พัฒนารฐานการผลิตและบริการให้เข้มแข็งและมีเสถียรภาพบนพื้นฐานการพัฒนาผลิตภาพและการสร้างสรรค์
๓. สร้างความเชื่อมโยงด้านเศรษฐกิจและสังคมกับกลุ่มประเทศเพื่อนบ้าน

ประเด็นยุทธศาสตร์

๑. พัฒนาระบบการผลิต การบริหารจัดการ การตลาด สินค้าเกษตรและสินค้าชุมชน
๒. พัฒนาโครงการเครือข่ายการค้า การลงทุน การบริการ เครือข่ายคมนาคมขนส่งสี่แยกอินโดจีน และอาเซียน
๓. พัฒนาการท่องเที่ยวเชิงนิเวศ ประวัติศาสตร์ วัฒนธรรมกีฬาและสุขภาพ
๔. บริหารจัดการทรัพยากรธรรมชาติและสิ่งแวดล้อมอย่างยั่งยืน

เป้าประสงค์

๑. ผลผลิตการเกษตรมีคุณภาพ ปลอดภัยได้มาตรฐานและมีมูลค่าเพิ่มที่ยั่งยืน
๒. เชื่อมโยงเส้นทางคมนาคมในกลุ่มจังหวัด ภูมิภาคและต่างประเทศ เพื่อใช้ศักยภาพแหล่งที่ตั้งและความพร้อมของโครงสร้างพื้นฐานเชื่อมโยงกับเศรษฐกิจ
๓. พัฒนาการค้าการลงทุนและความร่วมมือชายแดนไทย - พม่า/ไทย - ลาว
๔. อนุรักษ์ ฟื้นฟูและพัฒนาการท่องเที่ยวเชิงวัฒนธรรม เชิงนิเวศ ประวัติศาสตร์ กีฬาและสุขภาพ
๕. บริหารจัดการทรัพยากรธรรมชาติและสิ่งแวดล้อมอย่างยั่งยืน

๑.๓.๒ แผนพัฒนาจังหวัด ยุทธศาสตร์การพัฒนาจังหวัด
วิสัยทัศน์จังหวัดอุดรดิตถ์

“เมืองแห่งคุณภาพชีวิต ผลผลิตปลอดภัย
การท่องเที่ยวพัฒนา การค้าชายแดนเติบโต”

พันธกิจ

๑. พัฒนาให้เป็นเมืองน่าอยู่ มีความรู้คู่คุณธรรม มีวินัย มีศิลปวัฒนธรรมประเพณีที่ดีงาม และมีการสืบสานต่อไป มีความมั่นคง มั่งคั่งและยั่งยืนในการดำรงชีวิต
๒. ส่งเสริม พัฒนาผลผลิตด้านการเกษตรกรรม อุตสาหกรรม การแปรรูปสินค้า OTOP ให้มีคุณภาพ ประสิทธิภาพปลอดภัยและมีระบบการตลาดที่ดี
๓. ส่งเสริมสนับสนุนการมีส่วนร่วมในการพัฒนาสังคม เศรษฐกิจ การเมืองการปกครอง และความสมัครสมานสามัคคีของประชาชน
๔. พัฒนา อนุรักษ์และฟื้นฟูทรัพยากรธรรมชาติและสิ่งแวดล้อม แหล่งน้ำและพลังงาน
๕. ส่งเสริมพัฒนาจุดผ่านแดนถาวรฤดู และการค้า การลงทุน การท่องเที่ยว และความสัมพันธ์ที่ดีทั้งภายในและระหว่างประเทศ

ประเด็นยุทธศาสตร์

๑. เสริมสร้างบ้านเมืองให้น่าอยู่ ชุมชนและครอบครัวเข้มแข็ง มีคุณภาพชีวิตที่ดี
๒. พัฒนาเกษตรกรรม อุตสาหกรรม ผลิตภัณฑ์ OTOP ให้มีคุณภาพปลอดภัยได้มาตรฐาน และมีการบริหารจัดการด้านการตลาดที่มีประสิทธิภาพ
๓. พัฒนาทุนทางวัฒนธรรม ภูมิปัญญาท้องถิ่นและการท่องเที่ยว
๔. อนุรักษ์ ฟื้นฟูทรัพยากรธรรมชาติและแหล่งน้ำ และส่งเสริมพัฒนาพลังงานที่เป็นมิตรต่อสิ่งแวดล้อม
๕. เพิ่มศักยภาพ การค้า การลงทุน การท่องเที่ยวและความสัมพันธ์กับประเทศเพื่อนบ้าน

เป้าประสงค์

๑. ประชาชนและชุมชนมีความเข้มแข็ง มีคุณภาพชีวิตที่ดี มีความมั่นคงและยั่งยืน
๒. เพิ่มขีดความสามารถในการแข่งขันด้านการเกษตรกรรม อุตสาหกรรม การแปรรูปสินค้า ผลิตภัณฑ์ OTOP
๓. เป็นเมือง ๓ วัฒนธรรมที่มีอัตลักษณ์และยกระดับคุณภาพการท่องเที่ยว
๔. ทรัพยากรธรรมชาติ สิ่งแวดล้อม และพลังงานมีความอุดมสมบูรณ์เพิ่มขึ้น
๕. ระบบบริหารการค้าชายแดน การลงทุน การท่องเที่ยว ความสัมพันธ์ระหว่างประเทศมีศักยภาพสูงขึ้น

แผนพัฒนาจังหวัดอุดรดิตถ์ พ.ศ. ๒๕๖๐ (ทบทวนใหม่)

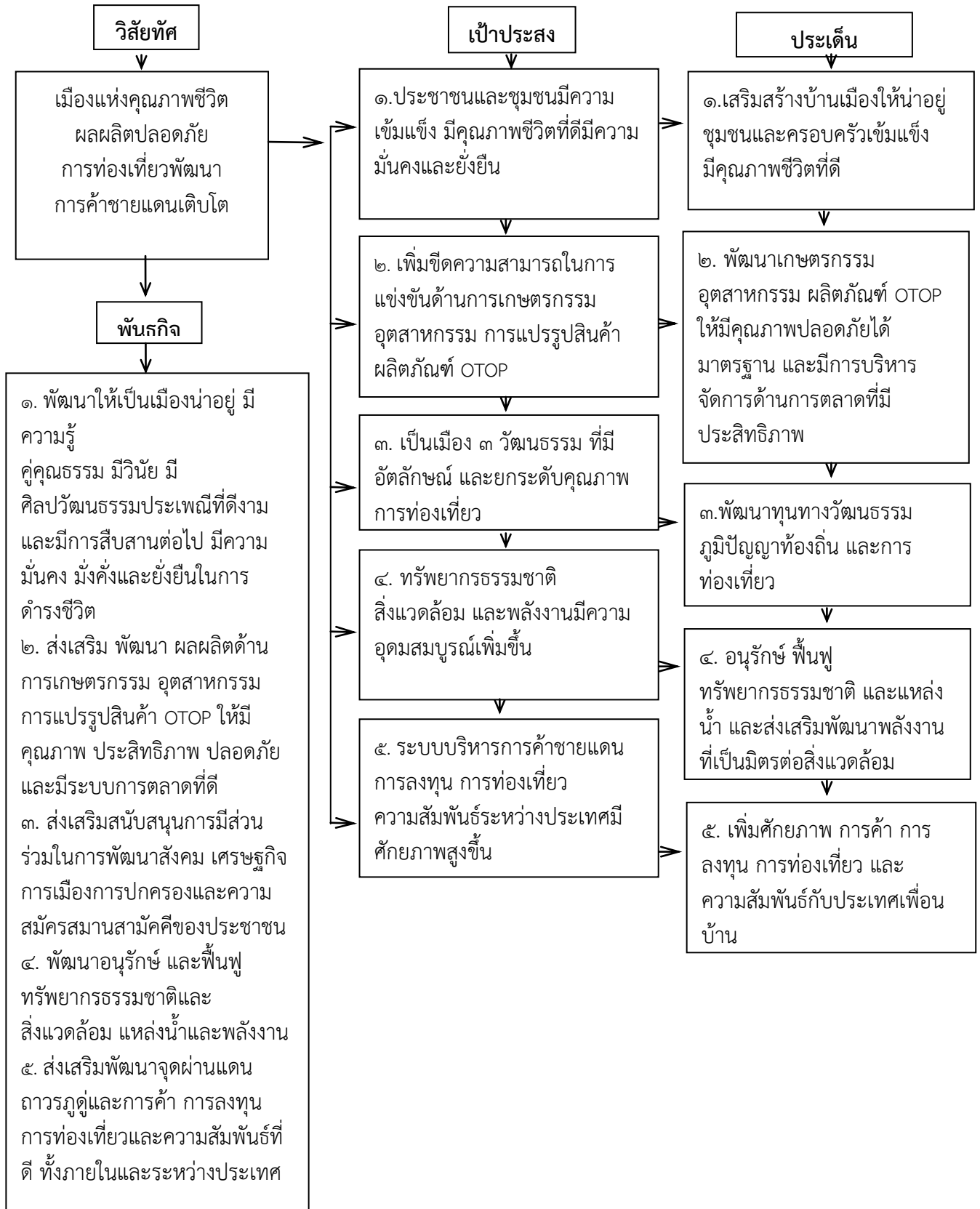

กลยุทธ์

- ๑.๑ พัฒนาและปรับปรุงโครงข่ายคมนาคมผังเมืองทุกระดับ ระบบสาธารณูปโภค สาธารณูปการระบบประปา และโครงสร้างพื้นฐาน
- ๑.๒ เพิ่มศักยภาพบุคลากรและระบบการบริหารจัดการภาครัฐให้สะอาด โปร่งใส ตรวจสอบได้ และเกิดประโยชน์สูงสุดต่อประชาชน
- ๑.๓ พัฒนาทรัพยากรมนุษย์โดยการสร้างโอกาสยกระดับคุณภาพการศึกษาและเข้าถึงแหล่งข้อมูลสารสนเทศได้อย่างทั่วถึง
- ๑.๔ ส่งเสริมและพัฒนาคุณภาพชีวิตให้ประชาชน สร้างความปรองดองสมานฉันท์ ปลอดภัย มั่นคง มั่งคั่ง ยั่งยืน ตามปรัชญาเศรษฐกิจพอเพียง
- ๑.๕ เสริมสร้างสถาบันครอบครัวและชุมชนให้มีความมั่นคงเข้มแข็ง ปลอดภัยเสถียร

- ๒.๑ ส่งเสริม พัฒนาระบบการผลิตภาคเกษตรกรรม อุตสาหกรรม ให้มีประสิทธิภาพและคุณภาพ ด้วยระบบ Zoning ที่สอดคล้องกับการตลาด และการบริหารจัดการตลาดสินค้าทุกประเภท
- ๒.๒ เสริมสร้างศักยภาพการบริหารจัดการให้กับภาคการผลิตทุกด้าน ทุกองค์กรให้เข้มแข็ง

- ๓.๑ ทำนุบำรุง รักษาและสืบทอดศิลปวัฒนธรรมประเพณีท้องถิ่นให้ยั่งยืน
- ๓.๒ ส่งเสริมและสนับสนุนการพัฒนาภูมิปัญญาท้องถิ่น ภูมิปัญญาไทยเพื่อใช้ในการผลิต สินค้าบริการ การเพิ่มรายได้
- ๓.๓ ส่งเสริมเชื่อมโยงเส้นทางวัฒนธรรมประวัติศาสตร์ การท่องเที่ยวกับเพื่อนบ้านทั้งภายในและต่างประเทศ
- ๓.๔ พัฒนาการท่องเที่ยวทุกด้าน ทุกพื้นที่ โดยเน้นการท่องเที่ยวเชิงวัฒนธรรมที่มีอัตลักษณ์ และยกระดับการท่องเที่ยวให้สูงขึ้น

- ๔.๑ การสร้างสมดุลการใช้ประโยชน์จากทรัพยากรธรรมชาติ พร้อมกับการอนุรักษ์ พัฒนา พื้นฟู ทรัพยากรธรรมชาติและสิ่งแวดล้อม และขยายผลโครงการอันเนื่องมาจากพระราชดำริ
- ๔.๒ กระจายการถือครองที่ดินอย่างเป็นธรรมและดำเนินการจัดกรรมสิทธิ์ในที่ดินของประชาชนให้เพียงพอแก่การอยู่อาศัยและการเกษตรกรรม
- ๔.๓ ส่งเสริมพัฒนาการบริหารจัดการสภาพแวดล้อมของเมืองและท้องถิ่นภายใต้การมีส่วนร่วมของชุมชน
- ๔.๔ ส่งเสริม บำรุงรักษาและคุ้มครองคุณภาพสิ่งแวดล้อม ตลอดจนควบคุมและกำจัดภาวะมลพิษที่มีผลต่อสุขภาพอนามัยสวัสดิการและคุณภาพชีวิตของประชาชน
- ๔.๕ ส่งเสริม สนับสนุน การอนุรักษ์พลังงานและการบริหารจัดการด้านพลังงานให้มีประสิทธิภาพสูงสุด

- ๕.๑ พัฒนาจุดผ่านแดนถาวรทุกด้านเพื่อให้เป็นประตูประเทศเพื่อนบ้านและนานาชาติ
- ๕.๒ พัฒนาการค้า การลงทุน การท่องเที่ยวในทุกมิติ ทั้งในประเทศและต่างประเทศ
- ๕.๓ พัฒนาสัมพันธ์ไมตรีและความร่วมมือกับต่างประเทศ
- ๕.๔ พัฒนาโครงสร้างพื้นฐาน และระบบ Logistics ที่เอื้อต่อการสร้างมูลค่าเพิ่มแก่สินค้าและบริการ
- ๕.๕ สนับสนุนให้มีการปรับปรุง พัฒนาการท่องเที่ยว สินค้าและบริการบนพื้นฐานเศรษฐกิจสร้างสรรค์และยุคดิจิทัล

ประเด็นการพัฒนาของจังหวัด และแผนงานภายใต้ประเด็นการพัฒนา :

๑. เสริมสร้างบ้านเมืองให้น่าอยู่ สร้างชุมชนและครอบครัวเข้มแข็ง เพื่อให้มีคุณภาพชีวิตที่ดี โดยมีเป้าประสงค์ของประเด็นการพัฒนา คือ ประชาชนทุกคน ทุกเพศ ทุกวัย ทุกสถานะทางสังคม ได้รับการพัฒนาให้มีความพร้อมทั้งด้านร่างกาย สติปัญญา คุณธรรม จริยธรรม อารมณ์ มีความสามารถในการแก้ปัญหา มีทักษะในการประกอบอาชีพ มีความมั่นคงในการดำรงชีวิตอย่างมีศักดิ์ศรีและอยู่ร่วมกันอย่างสงบสุข มีความมั่นคงในชีวิตและทรัพย์สิน มีความปลอดภัยในสังคมชุมชน การคุ้มครองสิทธิเสรีภาพและดำเนินชีวิตตามหลักปรัชญาของเศรษฐกิจพอเพียง

แผนงาน :

- ๑.๑ การพัฒนาคนทุกเพศ ทุกวัย ครอบครัว ชุมชนให้มีความเข้มแข็ง เพิ่มรายได้และมีคุณภาพชีวิตที่ดี
- ๑.๒ การเสริมสร้างบ้านเมืองให้มีความน่าอยู่ มั่นคงและปลอดภัย

กลยุทธ์ :

- ๑.๑ พัฒนาและปรับปรุงโครงสร้างคมนาคมผังเมืองทุกระดับ ระบบสาธารณูปโภค สาธารณูปการระบบประปาและโครงสร้างพื้นฐาน
- ๑.๒ เพิ่มศักยภาพบุคลากรและระบบการบริหารจัดการภาครัฐให้สะอาด โปร่งใส ตรวจสอบได้ และเกิดประโยชน์สูงสุดต่อประชาชน
- ๑.๓ พัฒนาทรัพยากรมนุษย์โดยการสร้างโอกาสยกระดับคุณภาพการศึกษาและเข้าถึงแหล่งข้อมูลสารสนเทศได้อย่างทั่วถึง
- ๑.๔ ส่งเสริมและพัฒนาคุณภาพชีวิตให้ประชาชน สร้างความปรองดองสมานฉันท์ ปลอดภัย มั่นคง มั่งคั่ง ยั่งยืนตามปรัชญาเศรษฐกิจพอเพียง
- ๑.๕ เสริมสร้างสถาบันครอบครัวและชุมชนให้มีความมั่นคงเข้มแข็ง ปลอดภัยเสถียร
- ๑.๖ ส่งเสริมการมีงานทำและเพิ่มรายได้ของประชาชนอย่างทั่วถึง และลดความเหลื่อมล้ำ

๒. พัฒนาเกษตรกรรม อุตสาหกรรม ผลิตภัณฑ์ OTOP ให้มีคุณภาพปลอดภัยได้มาตรฐาน และมีการบริหารจัดการด้านการตลาดที่มีประสิทธิภาพ โดยมีเป้าประสงค์ของประเด็นการพัฒนา คือ บริหารจัดการผลผลิตทั้งภาคเกษตรอย่างเป็นระบบครบวงจร โดยมีการวางแผนการผลิตให้สอดคล้องและเชื่อมโยงกับความต้องการของภาคอุตสาหกรรมเพื่อการแปรรูปสร้างมูลค่าและความต้องการของผู้บริโภคในตลาด ส่งเสริมการทำเกษตรแบบผสมผสาน วนเกษตร เกษตรอินทรีย์ เกษตรทฤษฎีใหม่และเกษตรปลอดภัย รวมถึงการส่งเสริมและพัฒนาผลิตภัณฑ์ OTOP โดยการนำอัตลักษณ์ของชุมชน/ท้องถิ่น มาพัฒนาเป็นสินค้าในระดับสากล

แผนงาน :

- ๒.๑ การพัฒนาการเกษตรให้มีคุณภาพปลอดภัย ได้มาตรฐานและมีการตลาดที่ครบวงจร
- ๒.๒ การพัฒนาผลิตภัณฑ์ OTOP SMEs และอุตสาหกรรมให้มีคุณภาพได้มาตรฐาน และมีการตลาดที่ครบวงจร

กลยุทธ์ :

- ๒.๑ ส่งเสริม พัฒนาระบบการผลิตภาคเกษตรกรรม อุตสาหกรรม ให้มีประสิทธิภาพและคุณภาพ ด้วยระบบ Zoning ที่สอดคล้องกับการตลาด และการบริหารจัดการตลาดสินค้าทุกประเภท
- ๒.๒ เสริมสร้างศักยภาพการบริหารจัดการให้กับภาคการผลิตทุกด้าน ทุกองค์กรให้เข้มแข็ง
- ๒.๓ ส่งเสริมการศึกษาการวิจัย การสร้างนวัตกรรม และพัฒนาสู่ Thailand ๔.๐

๓. พัฒนาทุนทางวัฒนธรรม ภูมิปัญญาท้องถิ่น และทรัพยากรธรรมชาติ เพื่อส่งเสริมและสนับสนุนการท่องเที่ยวอย่างยั่งยืน โดยมีเป้าประสงค์ของประเด็นการพัฒนา คือ พัฒนาเตรียมความพร้อมเชิงพื้นที่ในการรองรับนักท่องเที่ยว เน้นการพัฒนาสินค้าและบริการท่องเที่ยวที่สอดคล้องกับศักยภาพและขีดความสามารถในการรองรับนักท่องเที่ยวของพื้นที่แหล่งท่องเที่ยว และให้ความสำคัญกับมิติของการพัฒนาการท่องเที่ยวในด้านเศรษฐกิจ สังคม วัฒนธรรมและสิ่งแวดล้อม ตลอดจนความสมดุลของการพัฒนาการท่องเที่ยว โดยส่งเสริมการจัดการทรัพยากรท้องถิ่นของชุมชนให้เกิดความเข้มแข็งและพัฒนาเชื่อมโยงสินค้าทางการเกษตร ผลิตภัณฑ์ชุมชน (OTOP) เข้าสู่ภาคธุรกิจบริการท่องเที่ยว

แผนงาน :

- ๓.๑ การนำทุนทางวัฒนธรรม ภูมิปัญญาท้องถิ่นมาใช้ในการส่งเสริมและสนับสนุนการท่องเที่ยวอย่างสร้างสรรค์
- ๓.๒ การพัฒนาแหล่งท่องเที่ยวทางธรรมชาติเพื่อการท่องเที่ยวเชิงอนุรักษ์

กลยุทธ์ :

- ๓.๑ ทำนุบำรุง รักษาและสืบทอดศิลปวัฒนธรรมประเพณีท้องถิ่นให้ยั่งยืน
- ๓.๒ ส่งเสริมและสนับสนุนการพัฒนาภูมิปัญญาท้องถิ่น ภูมิปัญญาไทยเพื่อใช้ในการผลิตสินค้าบริการ การเพิ่มรายได้
- ๓.๓ ส่งเสริมเชื่อมโยงเส้นทางวัฒนธรรมประวัติศาสตร์ การท่องเที่ยวกับเพื่อนบ้านทั้งภายในและต่างประเทศ
- ๓.๔ พัฒนาการท่องเที่ยวทุกด้าน ทุกพื้นที่ โดยเน้นการท่องเที่ยวเชิงวัฒนธรรมที่มีอัตลักษณ์และยกระดับการท่องเที่ยวให้สูงขึ้น

๔. อนุรักษ์ พื้นฟูทรัพยากรธรรมชาติสิ่งแวดล้อมและแหล่งน้ำ และส่งเสริมพัฒนาพลังงานที่เป็นมิตรต่อสิ่งแวดล้อม โดยมีเป้าประสงค์ของประเด็นการพัฒนา คือ การรักษาและฟื้นฟูทรัพยากรป่าไม้ของจังหวัดอุดรดิตถ์ ลุ่มน้ำน่านและลำน้ำสาขา เพื่อให้ทุกภาคส่วนในพื้นที่เกิดความตระหนักและร่วมมือกันในการดูแลรักษาป่าต้นน้ำ ไม่ว่าจะเป็นการเพิ่มพื้นที่ป่าไม้โดยการฟื้นฟูสภาพป่า การป้องกันและปราบปรามไม่ให้มีการบุกรุกเข้าไปทำลายป่า การสร้างเครือข่ายความร่วมมือของชุมชนและภาคส่วนต่าง ๆ ของทั้งภาครัฐและภาคเอกชน บริหารจัดการทรัพยากรน้ำอย่างเป็นระบบ ตามแผนยุทธศาสตร์การบริหารจัดการทรัพยากรน้ำของรัฐบาล ตั้งแต่ต้นน้ำ กลางน้ำ ปลายน้ำ ให้สามารถแก้ไขปัญหา น้ำแล้ง น้ำท่วม น้ำเสีย การขาดแคลนน้ำภาคการผลิต น้ำอุปโภคบริโภค และการรักษาระบบนิเวศ สนับสนุนส่งเสริมการใช้พลังงานทดแทน พลังงานที่เป็นมิตรกับสิ่งแวดล้อมทั้งในภาคครัวเรือนและภาคการผลิต และการบริหารจัดการขยะอย่างถูกหลักสุขาภิบาล

แผนงาน :

- ๔.๑ การอนุรักษ์ฟื้นฟูป่าต้นน้ำโดยการมีส่วนร่วมของชุมชน
- ๔.๒ การพัฒนาแหล่งน้ำและบริหารจัดการน้ำอย่างยั่งยืน
- ๔.๓ การส่งเสริมการใช้พลังงานทดแทน การบริหารจัดการขยะและเทคโนโลยีที่เป็นมิตรกับสิ่งแวดล้อม

กลยุทธ์ :

- ๔.๑ การสร้างสมดุลการใช้ประโยชน์จากทรัพยากรธรรมชาติพร้อมกับการอนุรักษ์ พัฒนาฟื้นฟูทรัพยากรธรรมชาติและสิ่งแวดล้อม และขยายผลโครงการอันเนื่องมาจากพระราชดำริ
- ๔.๒ กระจายการถือครองที่ดินอย่างเป็นธรรม และดำเนินการจัดกรรมสิทธิ์ในที่ดินของประชาชนให้เพียงพอแก่การอยู่อาศัยและการเกษตรกรรม
- ๔.๓ ส่งเสริม พัฒนาการบริหารจัดการสภาพแวดล้อมของเมืองและท้องถิ่นภายใต้การมีส่วนร่วมของชุมชน
- ๔.๔ ส่งเสริม บำรุงรักษาและคุ้มครองคุณภาพสิ่งแวดล้อม ตลอดจนควบคุมและกำจัดการมลพิษที่มีผลต่อสุขภาพอนามัย สวัสดิการและคุณภาพชีวิตของประชาชน
- ๔.๕ ส่งเสริม สนับสนุนการอนุรักษ์พลังงานและการบริหารจัดการด้านพลังงานให้มีประสิทธิภาพสูงสุด

๕. เพิ่มศักยภาพการค้า การลงทุน การท่องเที่ยวและความสัมพันธ์กับประเทศเพื่อนบ้าน โดยมีเป้าประสงค์ของประเด็นการพัฒนา คือ ผลักดันให้มีการพัฒนาด้านชายแดนภาคใต้ให้มีศักยภาพ อำนวยความสะดวกในการส่งเสริมการค้าชายแดน โดยส่งเสริมและสนับสนุนจัดตั้งด่านศุลกากร ศูนย์กระจายสินค้า รวมไปถึงระบบคมนาคมขนส่งและโลจิสติกส์ พัฒนาความสัมพันธ์ทางสังคมข้ามพรมแดนระหว่างจังหวัดอุตรดิตถ์กับประเทศเพื่อนบ้าน

แผนงาน :

- ๕.๑ การพัฒนาศักยภาพการค้า การลงทุนกับประเทศเพื่อนบ้าน
- ๕.๒ การเสริมสร้างความสัมพันธ์กับประเทศเพื่อนบ้าน

กลยุทธ์ :

- ๕.๑ พัฒนาจุดผ่านแดนถาวรในทุกด้านเพื่อให้เป็นประตูสู่ประเทศเพื่อนบ้านและนานาชาติ
- ๕.๒ พัฒนาการค้า การลงทุน การท่องเที่ยวในทุกมิติ ทั้งในประเทศและต่างประเทศ
- ๕.๓ พัฒนาสัมพันธ์ไมตรีและความร่วมมือกับต่างประเทศ
- ๕.๔ พัฒนาโครงสร้างพื้นฐาน และระบบ Logistics ที่เอื้อต่อการสร้างมูลค่าเพิ่มแก่สินค้าและการบริการ
- ๕.๕ สนับสนุนให้มีการปรับปรุง พัฒนาการท่องเที่ยว สินค้าและบริการบนพื้นฐานเศรษฐกิจสร้างสรรค์และยุคดิจิทัล

๔. ยุทธศาสตร์องค์การบริหารส่วนจังหวัดอุดรดิตถ์

วิสัยทัศน์ พันธกิจและจุดมุ่งหมายการพัฒนา

เพื่อนำนโยบายผู้บริหาร ยุทธศาสตร์การพัฒนาทั้งในระดับชาติ กลุ่มจังหวัดและยุทธศาสตร์การพัฒนาจังหวัดอุดรดิตถ์ไปสู่การปฏิบัติ องค์การบริหารส่วนจังหวัดอุดรดิตถ์ได้จัดทำแผนยุทธศาสตร์การพัฒนา ระยะสี่ปี (พ.ศ.๒๕๖๑ - ๒๕๖๕) เพื่อใช้เป็นเครื่องมือในการกำหนดแนวทางพัฒนาจังหวัดอุดรดิตถ์ ในช่วงระยะเวลาดังกล่าว โดยมีรายละเอียดดังนี้

วิสัยทัศน์การพัฒนา

“เมืองแห่งการพัฒนา คุณภาพชีวิตที่ดี ในวิถีเศรษฐกิจพอเพียง”

พันธกิจ

๑. การพัฒนาโครงสร้างพื้นฐานให้ได้มาตรฐาน เพียงพอต่อความต้องการของประชาชนและการเข้าเป็นประชาคมอาเซียน
๒. การพัฒนาระบบเศรษฐกิจ สินค้าทางการเกษตร อุตสาหกรรมและการท่องเที่ยวให้ได้มาตรฐาน เพื่อเพิ่มศักยภาพในการแข่งขันกับประเทศในอาเซียน
๓. การพัฒนาคุณภาพชีวิตของประชาชนให้มีความกินดี อยู่ดี มีความสุข ภายใต้งบประมาณที่มีคุณภาพ มีความมั่นคงและได้รับการดูแลตลอดชีวิต
๔. การพัฒนาศักยภาพด้านการศึกษา เพื่อเตรียมความพร้อมในการเป็นประชาคมอาเซียน ควบคู่กับการทำนุบำรุงศาสนาและการอนุรักษ์ศิลปวัฒนธรรมของท้องถิ่น
๕. การดูแลรักษา อนุรักษ์ ฟื้นฟูทรัพยากรธรรมชาติและสิ่งแวดล้อมแบบบูรณาการ เพื่อให้เกิดการบริหารจัดการอย่างยั่งยืนโดยการมีส่วนร่วมของชุมชน
๖. การพัฒนาการเมืองและการบริหารตามหลักธรรมาภิบาล สร้างความชอบธรรมในสังคม โดยการกระจายงบประมาณอย่างทั่วถึง ตำบลละ ๑ ล้านบาท หมู่บ้านละ ๑ แสนบาท โรงเรียนละ ๑ หมื่นบาท

๑. ยุทธศาสตร์ด้านโครงสร้างพื้นฐาน

- พันธกิจ การพัฒนาโครงสร้างพื้นฐานให้ได้มาตรฐาน เพียงพอต่อความต้องการของประชาชนและการเข้าเป็นประชาคมอาเซียน
- เป้าประสงค์ เพื่อยกระดับโครงสร้างพื้นฐานให้มีมาตรฐาน เพื่อเป็นพื้นฐานในการพัฒนาทางเศรษฐกิจและเตรียมความพร้อมการเป็นประชาคมอาเซียน
- ตัวชี้วัดระดับเป้าประสงค์
การสร้าง พัฒนา ปรับปรุงซ่อมแซมโครงสร้างพื้นฐาน ระบบสาธารณูปโภค สาธารณูปการ การคมนาคมและการขนส่งที่ได้มาตรฐานเพิ่มขึ้น
- กลยุทธ์/แนวทางการพัฒนา และตัวชี้วัดระดับกลยุทธ์

กลยุทธ์ / แนวทางการพัฒนา	ตัวชี้วัดระดับกลยุทธ์
๑.๑ พัฒนาและปรับปรุงเส้นทางคมนาคม ให้ได้มาตรฐาน	<ul style="list-style-type: none"> - จำนวนถนนที่ได้มาตรฐานทางหลวงท้องถิ่นและถนนที่อยู่ในความรับผิดชอบของ อบจ. ได้รับการบำรุงปรับปรุง เพิ่มขึ้น - จำนวนถนน สะพาน รางระบายน้ำ ฯลฯ ที่ได้รับการก่อสร้างหรือปรับปรุงให้ได้มาตรฐาน - จำนวนถนนสะพาน ท่อลอดเหลี่ยม ฯลฯ ที่ได้รับการร้องขอจากหน่วยงานอื่น - ปรับปรุงเส้นทางคมนาคมโดยบูรณาการร่วมกับองค์กรปกครองส่วนท้องถิ่นอื่นๆ
๑.๒ พัฒนาแหล่งน้ำ ระบบชลประทานเพื่อการเกษตรและแหล่งน้ำเพื่อการอุปโภค - บริโภค	<ul style="list-style-type: none"> - จำนวนแหล่งน้ำที่ได้รับการปรับปรุง และพัฒนาให้สามารถใช้งานได้ทั้งอุปโภค-บริโภค และการเกษตร
๑.๓ พัฒนาและปรับปรุงระบบสาธารณูปโภค สาธารณูปการให้ได้มาตรฐาน และการวางผังเมือง	<ul style="list-style-type: none"> - จำนวนโครงการที่สนับสนุนการพัฒนาการบริหารจัดการปรับปรุงระบบสาธารณูปโภค

- หน่วยงานรับผิดชอบหลัก

กองช่าง

- ความเชื่อมโยง

ยุทธศาสตร์จังหวัด : ยุทธศาสตร์ที่ ๑ เสริมสร้างบ้านเมืองให้น่าอยู่ ชุมชนและครอบครัวเข้มแข็งมีคุณภาพชีวิตที่ดี

ดี

ยุทธศาสตร์การพัฒนาขององค์กรปกครองส่วนท้องถิ่น : ยุทธศาสตร์ที่ ๓ ด้านโครงสร้างพื้นฐาน

๒. ยุทธศาสตร์ด้านเศรษฐกิจ

- พันธกิจ การพัฒนาระบบเศรษฐกิจสินค้าทางการเกษตร อุตสาหกรรมและการท่องเที่ยว ให้ได้มาตรฐาน
เพื่อเพิ่มศักยภาพในการแข่งขันกับประเทศในอาเซียน
- เป้าประสงค์ เพื่อพัฒนาประสิทธิภาพสินค้าทางการเกษตร อุตสาหกรรมและการท่องเที่ยว เพื่อสร้างความเข้มแข็งให้ระบบเศรษฐกิจ เพื่อเพิ่มศักยภาพในการแข่งขันกับประเทศในอาเซียน
- ตัวชี้วัดระดับเป้าประสงค์
การจัดกิจกรรมให้ประชาชนกลุ่มเป้าหมายได้มีส่วนร่วมและได้รับความพึงพอใจในการให้บริการ
- กลยุทธ์/แนวทางการพัฒนา และตัวชี้วัดระดับกลยุทธ์

กลยุทธ์/แนวทางการพัฒนา	ตัวชี้วัดระดับกลยุทธ์
๒.๑ ส่งเสริม สนับสนุนการพัฒนาอาชีพ กลุ่มอาชีพ ผลิตภัณฑ์ชุมชน ทั้งภาคเกษตรและอุตสาหกรรมอย่างครบวงจร	- กลุ่มเกษตรกรได้รับการสนับสนุนด้านเทคโนโลยีการผลิตและการประกอบอาชีพด้านการเกษตรอย่างต่อเนื่อง - จำนวนกลุ่มอาชีพ/ประชาชนที่ได้รับการสนับสนุนและพัฒนาอาชีพและรายได้เพิ่มขึ้น
๒.๒ ส่งเสริมการตลาด การค้า การลงทุนเพื่อรองรับการเป็นประชาคมอาเซียน	- จำนวนสิ่งก่อสร้างเพื่อสนับสนุนการพัฒนาด้านอาชีพ เช่น ลานตากข้าว โกดังเก็บพืชผลทางการเกษตร ตลาดกลาง อาคารเอนกประสงค์ ฯลฯ ได้รับการสนับสนุนเพิ่มขึ้น
๒.๓ พัฒนาแหล่งท่องเที่ยวสำคัญของจังหวัด และส่งเสริมการท่องเที่ยว	- จำนวนแหล่งท่องเที่ยวทั้งด้านประวัติศาสตร์และธรรมชาติสามารถเชื่อมโยงกับจังหวัดอื่นและประเทศเพื่อนบ้านได้ แหล่งท่องเที่ยวที่สำคัญของจังหวัด เช่น เขื่อนสิริกิติ์ เขื่อนดิน วนอุทยานสักใหญ่ อุทยานแห่งชาติคลองตรอน อุทยานแห่งชาติภูสอยดาว บ่อเหล็กน้ำพี้ ฯลฯ ได้รับการพัฒนาเพิ่มขึ้น

• หน่วยงานรับผิดชอบหลัก

สำนักปลัดฯ , กองแผนและงบประมาณ , กองช่าง

• ความเชื่อมโยง

ยุทธศาสตร์จังหวัด : ยุทธศาสตร์ที่ ๒ พัฒนาภาคเกษตรกรรม อุตสาหกรรม ผลิตภัณฑ์ OTOP ให้มีคุณภาพปลอดภัยได้มาตรฐานและมีการบริหารจัดการด้านการตลาดที่มีประสิทธิภาพ

ยุทธศาสตร์การพัฒนาขององค์กรปกครองส่วนท้องถิ่น : ยุทธศาสตร์ที่ ๔ ด้านการส่งเสริมอาชีพ การลงทุนพาณิชย์กรรมและการท่องเที่ยว

๔. ยุทธศาสตร์ด้านการศึกษา ศาสนาและวัฒนธรรม

• **พันธกิจ** การพัฒนาศักยภาพด้านการศึกษาเพื่อเตรียมความพร้อมในการเป็นประชาคมอาเซียน ควบคู่กับการทำนุบำรุงศาสนาและการอนุรักษ์ศิลปวัฒนธรรมของท้องถิ่น

• **เป้าประสงค์**

เพื่อเพิ่มศักยภาพด้านการศึกษาให้สามารถเข้าสู่ประชาคมอาเซียนได้อย่างมีประสิทธิภาพพร้อมกับการรักษาอัตลักษณ์ทางด้านศาสนา ศิลปวัฒนธรรมและภูมิปัญญาท้องถิ่น

• **ตัวชี้วัดระดับเป้าประสงค์**

๑. สนับสนุนการศึกษาทั้งในและนอกระบบให้ได้มาตรฐาน

๒. ส่งเสริมด้านศาสนา ศิลปวัฒนธรรม ประเพณี และภูมิปัญญาท้องถิ่น

• **กลยุทธ์/แนวทางการพัฒนา และตัวชี้วัดระดับกลยุทธ์**

กลยุทธ์ / แนวทางการพัฒนา	ตัวชี้วัดระดับกลยุทธ์
๔.๑ ส่งเสริมและสนับสนุนการศึกษาทั้งในและนอกระบบให้ได้มาตรฐานอย่างทั่วถึงและมีประสิทธิภาพ เพื่อเข้าสู่ประชาคมอาเซียน	- จำนวนสถานศึกษาที่ได้รับการสนับสนุน ส่งเสริม และพัฒนาทางการศึกษา - จำนวนนักเรียน นิสิต นักศึกษาทั้งในระบบและนอกระบบ ที่ได้รับการพัฒนาความรู้เพื่อเข้าสู่ประชาคมอาเซียน - จำนวนนักเรียนที่เข้าร่วมโครงการเสริมสร้างศักยภาพทางการศึกษา - จำนวนครู อาจารย์และบุคลากรทางการศึกษาที่ได้รับการพัฒนาความรู้เพื่อเข้าสู่ประชาคมอาเซียน - จำนวนสถานศึกษาที่ได้รับการสนับสนุนตามโครงการโรงเรียนละ ๑๐,๐๐๐ บาท
๔.๒ ส่งเสริมและสนับสนุนด้านศาสนา ศิลปวัฒนธรรม ประเพณีและภูมิปัญญาท้องถิ่น	- จำนวนกิจกรรมที่สนับสนุนส่งเสริมด้านศาสนา ศิลปวัฒนธรรม ประเพณีและภูมิปัญญาท้องถิ่น

• **หน่วยงานรับผิดชอบหลัก**

กองการศึกษาฯ , กองแผนและงบประมาณ

• **ความเชื่อมโยง**

ยุทธศาสตร์จังหวัด : ยุทธศาสตร์ที่ ๓ พัฒนาทุนทางวัฒนธรรม ภูมิปัญญาท้องถิ่นและการท่องเที่ยว

ยุทธศาสตร์การพัฒนาขององค์กรปกครองส่วนท้องถิ่น : ยุทธศาสตร์ที่ ๖ ด้านศิลปะ วัฒนธรรม จารีต ประเพณี และภูมิปัญญาท้องถิ่นและการศึกษา

๕. ยุทธศาสตร์ด้านทรัพยากรธรรมชาติและสิ่งแวดล้อม

- พันธกิจ การดูแลรักษา อนุรักษ์ ป่าอนุรักษ์ ฟื้นฟูทรัพยากรธรรมชาติและสิ่งแวดล้อมแบบบูรณาการ เพื่อให้เกิด การบริหารจัดการอย่างยั่งยืน โดยการมีส่วนร่วมของชุมชน
- เป้าประสงค์ เพื่อให้มีการใช้และรักษาทรัพยากรธรรมชาติและสิ่งแวดล้อมอย่างสมดุล โดยการมีส่วนร่วม ของประชาชนในท้องถิ่น
- ตัวชี้วัดระดับเป้าประสงค์ กิจกรรมที่มีการส่งเสริมการอนุรักษ์ ฟื้นฟูและพัฒนาทรัพยากรธรรมชาติและสิ่งแวดล้อม
- กลยุทธ์/แนวทางการพัฒนาและตัวชี้วัดระดับกลยุทธ์

กลยุทธ์ / แนวทางการพัฒนา	ตัวชี้วัดระดับกลยุทธ์
๕.๑ ส่งเสริมการอนุรักษ์ ฟื้นฟูและพัฒนา ทรัพยากรธรรมชาติและสิ่งแวดล้อมและปรับปรุง พื้นที่สาธารณะ	<ul style="list-style-type: none"> - จำนวนกิจกรรมที่มีการส่งเสริมการอนุรักษ์ ฟื้นฟู และพัฒนาทรัพยากรธรรมชาติและสิ่งแวดล้อม - จำนวนคนที่เข้าร่วมกิจกรรมในการอนุรักษ์ ฟื้นฟู และพัฒนาทรัพยากรธรรมชาติและสิ่งแวดล้อม - จำนวนหน่วยงานที่มีการบูรณาการการทำงาน ร่วมกันด้านทรัพยากรธรรมชาติและสิ่งแวดล้อม - จำนวนพื้นที่ป่าไม้ที่ได้รับการดูแลและอนุรักษ์ เพิ่มขึ้น
๕.๒ ส่งเสริมการจัดระบบบริหารจัดการขยะมูลฝอย สิ่งปฏิกูลและน้ำเสีย	<ul style="list-style-type: none"> - จำนวนหมู่บ้านที่เข้าร่วมโครงการบริหารจัดการขยะ มูลฝอย - จำนวนศูนย์บริหารจัดการ ที่ได้มาตรฐาน

- หน่วยงานรับผิดชอบหลัก

สำนักปลัดฯ, กองช่าง ,กองแผนและงบประมาณ

- ความเชื่อมโยง

ยุทธศาสตร์จังหวัด : ยุทธศาสตร์ที่ ๔ อนุรักษ์ฟื้นฟูทรัพยากรธรรมชาติและสิ่งแวดล้อม และแหล่งน้ำ และ ส่งเสริมพัฒนาพลังงานที่เป็นมิตรต่อสิ่งแวดล้อม

ยุทธศาสตร์การพัฒนาขององค์กรปกครองส่วนท้องถิ่น : ยุทธศาสตร์ที่ ๕ ด้านการบริหารจัดการและการ อนุรักษ์ทรัพยากรธรรมชาติและสิ่งแวดล้อม

๖. ยุทธศาสตร์ด้านการบริหารและการเมืองการปกครอง

- **พันธกิจ** การพัฒนาการเมืองและการบริหารตามหลักธรรมาภิบาล สร้างความชอบธรรมในสังคม โดย
การกระจายงบประมาณอย่างทั่วถึง ตำบลละ ๑ ล้านบาท หมู่บ้านละ ๑ แสนบาท โรงเรียนละ
๑๐,๐๐๐ บาท
- **เป้าประสงค์**
เพื่อสร้างระบบการเมืองและการบริหารจากการมีส่วนร่วมของทุกภาคส่วน เพื่อให้เกิดการ
พัฒนาที่สมดุลและสร้างความเป็นธรรมในสังคม
- **ตัวชี้วัดระดับเป้าประสงค์**
ส่งเสริมสนับสนุนด้านการปกครองระบบประชาธิปไตยอันมีพระมหากษัตริย์เป็นประมุข และ
การมีส่วนร่วมของประชาชน หน่วยงานที่มีการบูรณาการการทำงานร่วมกับองค์การบริหาร
ส่วนจังหวัดอุดรธานี
- **กลยุทธ์/แนวทางการพัฒนาและตัวชี้วัดระดับกลยุทธ์**

กลยุทธ์/แนวทางการพัฒนา	ตัวชี้วัดระดับกลยุทธ์
๖.๑ ส่งเสริมสนับสนุนการปกครองระบอบประชาธิปไตยอันมีพระมหากษัตริย์ทรงเป็นประมุข โดยกระบวนการมีส่วนร่วม	- จำนวนกิจกรรมที่มีการสนับสนุน ส่งเสริมด้านการปกครองระบอบประชาธิปไตยอันมีพระมหากษัตริย์เป็นประมุข และการมีส่วนร่วมของประชาชน
๖.๒ การเพิ่มประสิทธิภาพการปฏิบัติราชการ บูรณาการการทำงานร่วมกับภาครัฐภาคเอกชน ภาคประชาชน และหน่วยงานอื่น	- จำนวนกิจกรรมที่มีการส่งเสริมการเพิ่มประสิทธิภาพในการปฏิบัติราชการ - จำนวนหน่วยงานที่มีการบูรณาการการทำงานร่วมกับองค์การบริหารส่วนจังหวัดอุดรธานี - จำนวนตำบล/หมู่บ้านที่ได้รับการสนับสนุนตามโครงการตำบลละ ๑ ล้าน หมู่บ้านละ ๑ แสน โรงเรียนละ ๑๐,๐๐๐ บาท

- **หน่วยงานรับผิดชอบหลัก**
ทุกส่วนราชการในองค์การบริหารส่วนจังหวัดอุดรธานี
- **ความเชื่อมโยง**
ยุทธศาสตร์จังหวัด : ยุทธศาสตร์ที่ ๑ เสริมสร้างบ้านเมืองให้น่าอยู่ ชุมชนและครอบครัวเข้มแข็ง มีคุณภาพชีวิตที่ดี
ยุทธศาสตร์การพัฒนาขององค์กรปกครองส่วนท้องถิ่น : ยุทธศาสตร์ที่ ๑ ด้านส่งเสริมคุณภาพชีวิต และยุทธศาสตร์ที่ ๗ การจัดระเบียบชุมชน/สังคมและการรักษาความสงบเรียบร้อย

๕. ยุทธศาสตร์การพัฒนาขององค์กรปกครองส่วนท้องถิ่นในเขตจังหวัดอุดรดิตถ์ (พ.ศ.๒๕๖๑ - ๒๕๖๕)

วิสัยทัศน์องค์กรปกครองส่วนท้องถิ่น จังหวัดอุดรดิตถ์

“ อุดรดิตถ์เมืองแห่งคุณภาพชีวิตและเมืองน่าอยู่ ”

ลำดับที่	ยุทธศาสตร์ การพัฒนา	แนวทางการพัฒนา
๑.	ด้านส่งเสริม คุณภาพชีวิต	<p>๑.๑ ส่งเสริมและสนับสนุนระบบทางเศรษฐกิจและทุนเกษตรผสมผสาน กลุ่มอาชีพเกษตรกรรม กลุ่มอาชีพในชุมชนท้องถิ่น มีอาชีพหลัก อาชีพรอง อาชีพเสริมให้มีความเข้มแข็งตามปรัชญาของเศรษฐกิจพอเพียงและแนวทางประชารัฐ</p> <p>๑.๒ พัฒนา ส่งเสริม สนับสนุนการเพิ่มมูลค่าผลิตภัณฑ์ ด้วยการผลิ การรวบรวมการผลิต การแปรรูปและการตลาด บริการ พืชผลทางการเกษตร</p> <p>๑.๓ ส่งเสริมการเกษตรอินทรีย์ชีวภาพปลอดภัยจากสารพิษ</p> <p>๑.๔ ส่งเสริมและสนับสนุนให้ใช้วัตถุดิบในท้องถิ่นเป็นต้นทุนในการประกอบอาชีพ</p> <p>๑.๕ ส่งเสริมและพัฒนาผู้สูงอายุ ผู้พิการ เด็ก เยาวชน สตรี ผู้ด้อยโอกาส และผู้ป่วยเอดส์</p> <p>๑.๖ ส่งเสริมและสนับสนุนการศึกษา การศึกษาตลอดชีวิต ให้ได้มาตรฐานอย่างทั่วถึงและเท่าเทียม และมีประสิทธิภาพ</p> <p>๑.๗ ยกกระดับคุณภาพชีวิตคนยากจน คนยากไร้ และผู้ด้อยโอกาส</p> <p>๑.๘ ส่งเสริมสนับสนุนให้ประชาชนมีสุขภาพและสุขภาวะชุมชนท้องถิ่นที่ดี ควบคู่ไปกับการพัฒนาทางสาธารณสุขให้มีคุณภาพและบริการอย่างทั่วถึง และอุปกรณ์ทางการแพทย์ที่ทันสมัย พร้อมบุคลากรทางการแพทย์ และแพทย์ประจำตำบล</p> <p>๑.๙ ส่งเสริมสนับสนุนด้านกีฬาและนันทนาการ</p> <p>๑.๑๐ ส่งเสริมและสนับสนุนการจัดตั้งและพัฒนากองทุนสวัสดิการชุมชน เชิงคุณภาพ</p> <p>๑.๑๑ สนับสนุนการป้องกันและแก้ไขปัญหาการตั้งครุภก่อนวัยอันควร , สร้างภูมิคุ้มกันการตั้งครุภในวัยเรียน</p> <p>๑.๑๒ พัฒนาข้อมูล ระบบข้อมูลสารสนเทศเพื่ออำนวยความสะดวก ในการเชื่อมโยงฐานข้อมูล</p> <p>๑.๑๓ ส่งเสริมการพัฒนานวัตกรรมแหล่งเรียนรู้ให้เป็นต้นแบบแหล่งเรียนรู้ ในอาเซียน</p>

ลำดับ ที่	ยุทธศาสตร์ การพัฒนา	แนวทางการพัฒนา
๒.	ด้านการป้องกันและ แก้ไขปัญหา ยาเสพติดและ อบายมุข	<p>๒.๑ สนับสนุนการปลูกจิตสำนึกในการป้องกันและแก้ไขปัญหายาเสพติดทุกระดับ</p> <p>๒.๒ สนับสนุนการปลูกจิตสำนึกในการลด ละ เลิกอบายมุขทุกประเภท และ สนับสนุนกิจกรรมเพื่อลด ละ เลิกอบายมุขในชุมชนหมู่บ้าน</p> <p>๒.๓ สนับสนุนการป้องกันปัญหายาเสพติดและอบายมุขในทุกพื้นที่</p> <p>๒.๔ สนับสนุนการแก้ไขปัญหายาเสพติดทุกด้านและอบายมุขทุกประเภท</p> <p>๒.๕ สนับสนุนการรวมพลังแผ่นดินทุกภาคส่วนเพื่อเอาชนะยาเสพติด อย่างยั่งยืนตามนโยบายและ เป้าหมายของรัฐบาล</p> <p>๒.๖ สนับสนุนกิจกรรม To Be Number One</p>
๓.	ด้านโครงสร้าง พื้นฐาน	<p>๓.๑ พัฒนาเส้นทางคมนาคมขนส่งและการท่องเที่ยว</p> <p>๓.๒ พัฒนาแหล่งน้ำเพื่อการอุปโภค - บริโภค และการเกษตร</p> <p>๓.๓ พัฒนาและปรับปรุงระบบสาธารณสุขโรค สาธารณูปการให้ได้ มาตรฐาน</p> <p>๓.๔ สนับสนุนส่งเสริมการสร้างเครือข่ายผังเมืองชุมชน และการจัดทำ ผังเมืองและการใช้ประโยชน์ที่ดินให้มีกลไกการทำงานเครือข่าย ผังเมืองทุกระดับ การจัดทำผังเมืองและการใช้ประโยชน์ที่ดิน</p> <p>๓.๕ พัฒนาระบบโครงสร้างพื้นฐาน และระบบ Logistics ที่เอื้อต่อการ สร้างมูลค่าเพิ่มแก่สินค้าและบริการเพื่อรองรับการเป็นประชาคม อาเซียน</p> <p>๓.๖ การพัฒนาโครงข่ายคมนาคม</p>
๔.	ด้านการส่งเสริม อาชีพ การลงทุน พาณิชย์กรรม และการท่องเที่ยว	<p>๔.๑ พัฒนาและส่งเสริมอาชีพ อาชีพหลัก อาชีพรอง อาชีพเสริม เกษตรผสมผสาน อาชีพเกษตรกรรมและอาชีพหลากหลาย ในชุมชน ท้องถิ่นเน้นการฝึกทักษะด้านอาชีพและสนับสนุนศูนย์ฝึกอาชีพชุมชน ในรูปแบบการทำงานแบบประชารัฐ</p> <p>๔.๒ ส่งเสริมและสนับสนุนการแก้ไขปัญหาความยากจนตามแนวทาง เศรษฐกิจ พอเพียง</p> <p>๔.๓ ส่งเสริมและสนับสนุนการนำระบบสหกรณ์มาใช้ในชุมชน หมู่บ้าน เพื่อ สร้างความเข้มแข็งในชุมชนหมู่บ้าน</p> <p>๔.๔ ส่งเสริมและพัฒนาศักยภาพอาชีพการเกษตรและกลุ่มเกษตรกรให้มีความ เข้มแข็ง</p> <p>๔.๕ ส่งเสริมและสนับสนุนการพัฒนาผลิตภัณฑ์ชุมชนและท้องถิ่น ให้ได้คุณภาพและมาตรฐานและเพิ่มช่องทางการตลาด</p>

ลำดับที่	ยุทธศาสตร์ การพัฒนา	แนวทางการพัฒนา
		<p>๔.๖ ส่งเสริมการค้าและการลงทุน การตลาด ระบบตลาดกลางชุมชน ท้องถิ่น เพื่อรองรับการเป็นประชาคมอาเซียน</p> <p>๔.๗ พัฒนาแหล่งท่องเที่ยวของท้องถิ่น</p> <p>๔.๘ ส่งเสริมและสนับสนุนให้ทุกภาคส่วนมีส่วนร่วมในการจัดการการ ท่องเที่ยว</p> <p>๔.๙ ส่งเสริม สนับสนุน พัฒนาการท่องเที่ยวเชิงนิเวศน์และส่งเสริม เครือข่าย และให้มีกลไกการจัดการท่องเที่ยวชุมชนท้องถิ่นทุกระดับ</p> <p>๔.๑๐ ส่งเสริมการประชาสัมพันธ์โดยสื่อหลักและสื่อศิลปวัฒนธรรม และจัดกิจกรรมส่งเสริมการท่องเที่ยว</p>
๕.	<p>ด้านการบริหาร จัดการและการ อนุรักษ์ ทรัพยากร ธรรมชาติและ สิ่งแวดล้อม</p>	<p>๕.๑ ส่งเสริม สนับสนุนการอนุรักษ์ฟื้นฟูและพัฒนาทรัพยากรธรรมชาติ และสิ่งแวดล้อม โดยเฉพาะอย่างยิ่งทรัพยากรน้ำและป่าไม้ในพื้นที่ลุ่ม น้ำน่าน และลุ่มน้ำสาขา สร้างเครือข่ายการป้องกันและอนุรักษ์ทรัพยากร ธรรมชาติและสิ่งแวดล้อม โดยสร้างเสริมกลไกการทำงานครอบคลุมทุก ระดับ</p> <p>๕.๒ สนับสนุนการบริหารจัดการป่าชุมชนให้มีประสิทธิภาพและมีความ ยั่งยืน</p> <p>๕.๓ การสร้างจิตสำนึก การป้องกัน อนุรักษ์ ฟื้นฟูทรัพยากรธรรมชาติและ สิ่งแวดล้อม</p> <p>๕.๔ บูรณาการการบริหารจัดการน้ำอย่างมีระบบและมีประสิทธิภาพ ทั้ง ต้นน้ำ กลางน้ำ ปลายน้ำ ให้มีกลไกการทำงานทุกระดับอย่างมีระบบและมี ประสิทธิภาพ</p> <p>๕.๕ จัดระบบบริหารจัดการขยะมูลฝอยสิ่งปฏิกูลและน้ำเสีย และมีมลพิษ ทางน้ำ ทางอากาศและทางเสียง โดยบูรณาการร่วมกัน</p> <p>๕.๖ สร้างเครือข่ายกลไกการป้องกันและอนุรักษ์ทรัพยากรธรรมชาติและ สิ่งแวดล้อม ให้มีกลไกคณะทำงานในทุกระดับ</p> <p>๕.๗ ส่งเสริม สนับสนุน การจัดทำแผนแม่บทพลังงานทดแทน และ พัฒนาการผลิต และการใช้พลังงานทดแทน</p>

ลำดับที่	ยุทธศาสตร์ การพัฒนา	แนวทางการพัฒนา
๖.	ด้านศิลปะ วัฒนธรรม จารีตประเพณี และ ภูมิปัญญา ท้องถิ่น และการศึกษา	<p>๖.๑ ส่งเสริมและสนับสนุนศาสนา ศิลปวัฒนธรรม และประเพณีอันดีงาม ของ ท้องถิ่น</p> <p>๖.๒ ส่งเสริมและสนับสนุนการสร้างและพัฒนาจัดการองค์ความรู้ ศูนย์ เรียนรู้ ชุมชน ศูนย์ข้อมูลภูมิปัญญาท้องถิ่น เครือข่ายศูนย์ปราชญ์ชาวบ้าน การศึกษา ทุกระดับและการเรียนรู้ตลอดชีวิต</p> <p>๖.๓ สร้างจิตสำนึกในการอนุรักษ์ ฟื้นฟู สืบทอดและตระหนักถึงคุณค่า และ ความสำคัญของศิลปวัฒนธรรม ขนบธรรมเนียม ประเพณีท้องถิ่นระหว่าง ประเทศเพื่อนบ้าน</p> <p>๖.๔ ส่งเสริมและพัฒนาคุณธรรมและจริยธรรมของประชาชน และ เจ้าหน้าที่ ของรัฐ</p> <p>๖.๕ ส่งเสริมและสนับสนุนการเรียนรู้ทุกระดับด้านภาษาสำหรับเด็ก เยาวชน และประชาชน เพื่อรองรับการเข้าสู่ประชาคมอาเซียน</p> <p>๖.๖ ส่งเสริมและพัฒนาศูนย์พัฒนาเด็กเล็กให้มีคุณภาพ ครอบคลุมทุกตำบล</p> <p>๖.๗ ส่งเสริมและสนับสนุนอัตลักษณ์ท้องถิ่น</p> <p>๖.๘ การส่งเสริมการศึกษาภาคบังคับให้มีคุณภาพ และกระจายโอกาสให้ ได้รับ การเรียนรู้ทุกระดับ</p>
๗.	ด้านการจัด ระเบียบ ชุมชน/สังคม และ การรักษาความ สงบเรียบร้อย	<p>๗.๑ ส่งเสริมการปกครองระบอบประชาธิปไตยอันมีพระมหากษัตริย์ทรง เป็น ประมุข ตลอดจนการมีส่วนร่วมของประชาชนและกระบวนการประชา สังคม และการเมืองภาคประชาชนและภาคพลเมือง</p> <p>๗.๒ สร้างสภาพแวดล้อมเมืองและชุมชนให้สวยงามน่าอยู่ เสริมสร้างและ พัฒนา กลไกการมีส่วนร่วมทุกระดับ เครือข่ายประชาสังคมระดับหมู่บ้าน/ระดับ ตำบล/ ระดับอำเภอ (ศปม. ศปต. ศปอ.)</p>

ลำดับ ที่	ยุทธศาสตร์ การพัฒนา	แนวทางการพัฒนา
๗.	ด้านการจัด ระเบียบ ชุมชน/สังคม และ การรักษาความ สงบเรียบร้อย	<p>๗.๓ พัฒนาและส่งเสริมกระบวนการมีส่วนร่วมของประชาชนในการบริหารจัดการบ้านเมืองที่ดี</p> <p>๗.๔ ส่งเสริมสนับสนุนการป้องกันและบรรเทาสาธารณภัย แก่ประชาชนและผู้ประสบภัย</p> <p>๗.๕ การเพิ่มประสิทธิภาพการปฏิบัติราชการและการบริการประชาชน โดยยึดหลักธรรมาภิบาล</p> <p>๗.๖ บูรณาการการทำงานร่วมกับองค์กรปกครองส่วนท้องถิ่นอื่น ภาครัฐ ภาคเอกชน และหน่วยงานอื่น ๆ</p> <p>๗.๗ ส่งเสริมและสนับสนุนการให้สื่อในชุมชนท้องถิ่นเพื่อประสานการพัฒนาสร้างความเข้าใจและความร่วมมือในการพัฒนาท้องถิ่น และรู้จักสามัคคี</p> <p>๗.๘ ส่งเสริมการบังคับใช้กฎหมายในการดูแลคุ้มครองพื้นที่สาธารณประโยชน์</p> <p>๗.๙ ส่งเสริมความเข้มแข็งของภาคพลเมือง ประชาสังคม สนับสนุนการจัดตั้งและพัฒนาเครือข่ายองค์กรชุมชน สภาองค์กรชุมชน/ตำบล และเครือข่ายประชาสังคม</p> <p>๗.๑๐ สนับสนุนป้องกันชีวิตและทรัพย์สินของประชาชน เครือข่ายหมู่บ้าน ตำบล และอำเภอ</p>
๘.	ด้านการประชาสัมพันธ์และ การสื่อสาร	<p>๘.๑ ส่งเสริมและสนับสนุน พัฒนาให้มีสถานีวิทยุชุมชน เครือข่ายและกลไกการจัดการทุกระดับ</p> <p>๘.๒ ส่งเสริมให้มีทีวีชุมชนท้องถิ่น เครือข่ายและกลไกการจัดการทุกระดับ</p> <p>๘.๓ ส่งเสริมสนับสนุนและพัฒนาระบบการประชาสัมพันธ์ โดยการสร้างเครือข่ายกลไกการจัดการเชื่อมโยงสื่อกระแสหลัก</p> <p>๘.๔ ส่งเสริมสนับสนุนสื่อศิลปวัฒนธรรมชุมชนท้องถิ่นและเชื่อมโยงสื่อกระแสหลักโดยการสร้างกลไกการจัดการทุกระดับ</p> <p>๘.๕ ส่งเสริมสนับสนุนสื่อสังคมทุกพื้นที่โดยการสร้างกลไกการจัดการทุกระดับ</p> <p>๘.๖ ส่งเสริมสนับสนุนสื่อให้มีทุกช่องทางหลากหลายสอดคล้องกับพื้นที่จัดให้มีกลไกการจัดการทุกระดับ</p>
๙.	ด้านการบริหาร จัดการตามหลัก ธรรมาภิบาล (Good Governance)	<p>๙.๑ การพัฒนาบุคลากร พัฒนาองค์กร เพื่อให้ทันต่อเหตุการณ์/ทันต่อโลก</p> <p>๙.๒ การป้องกันปราบปรามการทุจริตทุกรูปแบบ</p> <p>๙.๓ ส่งเสริม สนับสนุน บูรณาการร่วมกับหน่วยงานต่างๆ ให้มีการบริหารจัดการตามหลักธรรมาภิบาล</p>

๒. ยุทธศาสตร์ขององค์กรปกครองส่วนท้องถิ่น

๒.๑ วิสัยทัศน์การพัฒนาเทศบาล

วิสัยทัศน์การพัฒนา

“ ท้าปลาเมืองน่าอยู่ ชุมชนเข้มแข็ง สิ่งแวดล้อมปลอดภัย ทุกชีวิตอยู่ดีกินดี ”

๒.๒ ยุทธศาสตร์

๑. ยุทธศาสตร์การพัฒนาด้านคมนาคม
๒. ยุทธศาสตร์การพัฒนาด้านเศรษฐกิจ
๓. ยุทธศาสตร์การพัฒนาด้านการศึกษา
๔. ยุทธศาสตร์การพัฒนาด้านสิ่งแวดล้อม
๕. ยุทธศาสตร์การพัฒนาด้านสาธารณสุข โภค สาธารณูปการ
๖. ยุทธศาสตร์การพัฒนาด้านสังคม
๗. ยุทธศาสตร์การพัฒนาด้านองค์กรและบุคลากร

๒.๓ เป้าประสงค์

- ๑) ปรับปรุงและพัฒนาระบบสาธารณสุข โภค สาธารณูปการให้ได้มาตรฐานและเพียงพอกับความ ต้องการของประชาชน เพื่อรองรับการขยายตัวของเมืองในอนาคต
- ๒) ก่อสร้างและพัฒนาแหล่งน้ำเพื่อการเกษตร
- ๓) จัดการทรัพยากรธรรมชาติอย่างมีประสิทธิภาพและเพื่อการพัฒนาที่ยั่งยืนและเกิดประโยชน์ สูงสุด
- ๔) สนับสนุน ส่งเสริมอาชีพให้กับประชาชน เพื่อให้ประชาชนมีรายได้เพิ่มขึ้น
- ๕) ส่งเสริมและอนุรักษ์ศิลปวัฒนธรรมและประเพณีท้องถิ่นอันดีงามและภูมิปัญญาท้องถิ่นให้ดำรงไว้
- ๖) ส่งเสริมพัฒนาคุณภาพชีวิตให้ดีขึ้น เช่น ด้านสุขภาพอนามัย ด้านบริการสาธารณะ ด้าน การศึกษา ด้านสวัสดิการและนันทนาการ
- ๗) ปรับปรุงและพัฒนาระบบการบริหารจัดการงานของเทศบาลให้มีประสิทธิภาพเพิ่มมากขึ้น

๒.๔ ตัวชี้วัด

๑. จำนวนถนนที่เพิ่มขึ้นและได้รับการบำรุงรักษา
๒. จำนวนไฟฟ้าสาธารณ ระบบประปา ได้รับการก่อสร้าง/บำรุงรักษาและเพิ่มขึ้น
๓. ร้อยละของผู้รับบริการให้มีความพึงพอใจต่อการบริการ
๔. ร้อยละของระบบจราจรที่ได้รับการพัฒนาอย่างทั่วถึง
๕. ระดับความสำเร็จของแหล่งน้ำที่ได้รับการพัฒนาสามารถกัก เก็บ น้ำได้เพิ่มขึ้น
๖. จำนวนที่เพิ่มขึ้นของประชาชนที่ได้รับการส่งเสริม สนับสนุน พัฒนาด้านการเกษตรและการแปรรูป สินค้า
๗. ร้อยละของจำนวนประชากรที่ได้รับฝึกอบรมการประกอบอาชีพ
๘. ร้อยละของจำนวนประชากรมีรายได้จากการจำหน่ายสินค้าเพิ่มมากขึ้น
๙. ร้อยละที่เพิ่มขึ้นของจำนวนประชาชนที่เข้าร่วมกิจกรรม ส่งเสริมประเพณี ศาสนาและวัฒนธรรม ท้องถิ่น
๑๐. ร้อยละของประชากรมีระบบบริการสุขภาพที่ดีมาตรฐานและทั่วถึง
๑๑. ระดับความสำเร็จของการจัดการศึกษา

๑๒. ร้อยละที่เพิ่มขึ้นของจำนวนเด็ก สตรี คนชรา ผู้ด้อยโอกาส คนพิการและผู้ป่วยเอดส์ที่ได้รับการสงเคราะห์
๑๓. จำนวนที่เพิ่มขึ้นของกิจกรรมที่ส่งเสริม สนับสนุนกีฬาและนันทนาการและจำนวนที่เพิ่มขึ้นของแหล่งท่องเที่ยวที่ได้รับการพัฒนา พื้นฟู
๑๔. ระดับความสำเร็จของประสิทธิภาพการบริหารจัดการ สิ่งแวดล้อม ระบบบำบัดน้ำเสีย และการบริหารการจัดการขยะ สิ่ง ปฏิกูล
๑๕. จำนวนประชาชนที่มีส่วนร่วมในการพัฒนาท้องถิ่น
๑๖. จำนวนบุคลากรของหน่วยงานที่ได้รับการอบรมเพิ่มพูนความรู้ในการปฏิบัติงาน
๑๗. จำนวนการให้บริการ การบริหารจัดการองค์กรที่มีประสิทธิภาพ โปร่งใส ตามหลักการบริหารกิจการบ้านเมืองที่ดีที่เพิ่มขึ้น
๑๘. ระดับความสำเร็จของชุมชนมีความเข้มแข็งและเป็นระเบียบเรียบร้อยขึ้น

๒.๕ ค่าเป้าหมาย

- ๑) ขยายระบบการบริหารด้านสาธารณสุขปโรค สาธารณูปการ ให้เพียงพอ
- ๒) การคมนาคมทางบก สะดวก รวดเร็ว ปลอดภัย และมีภูมิทัศน์ที่สวยงาม
- ๓) ส่งเสริมการศึกษาเด็กก่อนวัยเรียน
- ๔) ส่งเสริมวัฒนธรรมประเพณีท้องถิ่น
- ๕) พัฒนาการจัดการเกี่ยวกับสิ่งแวดล้อมของภาครัฐให้มีประสิทธิภาพ
- ๖) ส่งเสริมการเกษตรแบบพึ่งตนเองโดยยึดแนวพระราชดำริทฤษฎีแบบเศรษฐกิจพอเพียง
- ๗) พัฒนาแหล่งน้ำเพื่อให้ในการเกษตร
- ๘) อนุรักษ์ พื้นฟูและปรับปรุง ทรัพยากรธรรมชาติและสิ่งแวดล้อมให้สวยงาม
- ๙) ประชาชนมีอาชีพเสริม เพื่อเพิ่มรายได้ให้พอเพียง
- ๑๐) สนับสนุนการจัดบริการด้านสุขภาพอนามัย
- ๑๑) ส่งเสริมสนับสนุนให้เด็กและเยาวชน มีทักษะการเล่นกีฬา เพื่อให้ประชาชนมีสุขภาพแข็งแรงและไม่ติดยาเสพติด
- ๑๒) ประชาชนได้ทราบข่าวสารความรู้จากเทศบาลอย่างทั่วถึง
- ๑๓) ส่งเสริมให้ประชาชนมีส่วนร่วมในการพัฒนาเทศบาล
- ๑๔) ปรับปรุงสถานที่ทำงานและจัดหาเครื่องมือเครื่องใช้ที่ทันสมัยเพียงพอต่อการปฏิบัติงาน
- ๑๕) พัฒนาและปรับปรุงการจัดเก็บรายได้ของเทศบาลได้อย่างครอบคลุมทั่วถึงและเป็นธรรม

๒.๖ กลยุทธ์

๑. ยุทธศาสตร์การพัฒนาด้านคมนาคม

กลยุทธ์

- ๑.๑ ก่อสร้าง ปรับปรุง และ บำรุงรักษาถนน สะพาน ทางเท้า ท่อระบายน้ำ
- ๑.๒ พัฒนาระบบจราจร

๒. ยุทธศาสตร์การพัฒนาด้านเศรษฐกิจ

กลยุทธ์

- ๒.๑ พัฒนาและส่งเสริมอาชีพให้แก่ประชาชน

๓. ยุทธศาสตร์การพัฒนาทางการศึกษา

กลยุทธ์

- ๓.๑ เพิ่มช่องทางในการรับรู้ข้อมูลข่าวสารให้แก่ประชาชน
- ๓.๒ พัฒนาระบบการจัดการศูนย์พัฒนาเด็กเล็ก
- ๓.๓ ส่งเสริมและสนับสนุนด้านการศึกษา

๔. ยุทธศาสตร์การพัฒนาด้านสิ่งแวดล้อม

กลยุทธ์

- ๔.๑ สร้างจิตสำนึกและความตระหนักในการจัดการทรัพยากรธรรมชาติและสิ่งแวดล้อม
- ๔.๒ บำบัดฟื้นฟูทรัพยากรธรรมชาติและสิ่งแวดล้อม
- ๔.๓ บำบัดและกำจัดขยะ
- ๔.๔ บำรุงรักษาสภาวะแวดล้อม

๕. ยุทธศาสตร์การพัฒนาด้านสาธารณูปโภค สาธารณูปการ

กลยุทธ์

- ๕.๑ พัฒนาและขยายระบบการบริการน้ำประปา
- ๕.๒ ขยายเขตไฟฟ้าสาธารณะ
- ๕.๓ พัฒนาแหล่งน้ำ

๖. ยุทธศาสตร์การพัฒนาด้านสังคม

กลยุทธ์

- ๖.๑ ป้องกัน ฝ้าระวัง และควบคุมโรคติดต่อ และโรคไม่ติดต่อ
- ๖.๒ อนุรักษ์ ส่งเสริม ฟื้นฟูชนบทธรรมเนียม ประเพณี วัฒนธรรม และภูมิปัญญาท้องถิ่น
- ๖.๓ ส่งเสริมกีฬาและนันทนาการ
- ๖.๔ ส่งเสริมการมีส่วนร่วมของประชาชน
- ๖.๕ รักษาความมั่นคง ความสงบเรียบร้อยและการป้องกันและบรรเทาสาธารณภัย
- ๖.๖ การป้องกันและแก้ไขปัญหาเสพติด

๗. ยุทธศาสตร์การพัฒนาด้านองค์กรและบุคลากร

กลยุทธ์

- ๗.๑ ประชาสัมพันธ์กิจการของเทศบาล
- ๗.๒ ส่งเสริมและพัฒนาประสิทธิภาพบุคลากร
- ๗.๓ ปรับปรุงและพัฒนาการจัดเก็บรายได้
- ๗.๔ จัดซื้อเครื่องมือเครื่องใช้ และปรับปรุงสถานที่ปฏิบัติงาน

๒.๗ จุดยืนทางยุทธศาสตร์

สืบสานวัฒนธรรม มีชุมชนเป็นรากฐานด้านภูมิปัญญาท้องถิ่น

๒.๘ ความเชื่อมโยงของยุทธศาสตร์ในภาพรวม

จากประเด็นความเชื่อมโยงยุทธศาสตร์ที่สำคัญของแผนพัฒนาเศรษฐกิจและสังคม แห่งชาติ ฉบับที่ ๑๒ ยุทธศาสตร์ชาติ และยุทธศาสตร์จังหวัด จะเห็นได้ว่ามีความเชื่อมโยงกันอย่างชัดเจนในการนำมาเป็นแนวทางกำหนดประเด็นยุทธศาสตร์การพัฒนาขององค์กรปกครองส่วนท้องถิ่น ซึ่งการกำหนดประเด็นยุทธศาสตร์การพัฒนาที่ชัดเจนจะเป็นการเตรียมการพัฒนา เป็นการนำภูมิคุ้มกันที่มีอยู่ พร้อมทั้งเร่งสร้างภูมิคุ้มกันในท้องถิ่นให้เข้มแข็งขึ้น เพื่อเตรียมความพร้อมคน สังคม และระบบเศรษฐกิจของชุมชนให้สามารถปรับตัวรองรับผลกระทบจากการสภาวะการเปลี่ยนแปลงได้อย่างเหมาะสม โดยให้ความสำคัญกับการพัฒนาคน สังคมเศรษฐกิจภายในชุมชนให้มีคุณภาพ ใช้ทรัพยากรที่มีอยู่ภายในชุมชนอย่างคุ้มค่าและเกิดประโยชน์สูงสุด รวมทั้งสร้างโอกาสทางเศรษฐกิจด้วยฐานความรู้ เทคโนโลยี นวัตกรรม และความคิดสร้างสรรค์ บนพื้นฐานการผลิตและการบริโภคที่เป็นมิตรต่อสิ่งแวดล้อม ซึ่งจะนำไปสู่การพัฒนาเพื่อประโยชน์สุขที่ยั่งยืนของชุมชนตามหลักปรัชญาของเศรษฐกิจพอเพียง

๓. การวิเคราะห์เพื่อพัฒนาท้องถิ่น

๓.๑ การวิเคราะห์กรอบการจัดทำยุทธศาสตร์ขององค์กรปกครองส่วนท้องถิ่น

จุดแข็ง (Strength)

๑. เป็นพื้นที่ที่ตั้งของส่วนราชการระดับอำเภอ
๒. ไม่มีปัญหาด้านความขัดแย้งของประชาชนระหว่างชุมชน และไม่มีปัญหาความขัดแย้งระหว่างเทศบาลกับประชาชน ทำให้ไม่มีปัญหาในการพัฒนาด้านต่าง ๆ
๓. ผู้บริหารเทศบาลให้ความสำคัญกับการพัฒนาท้องถิ่นและพัฒนาบุคลากรเป็นอย่างมาก
๔. การคมนาคมสะดวก มีรถโดยสารประจำทางตลอดทั้งวัน
๕. ประชาชนมีความตื่นตัวในการปกครองตามระบอบประชาธิปไตย
๖. ไม่มีปัญหาด้านสิ่งแวดล้อม
๗. มีความปลอดภัยในชีวิตและทรัพย์สินสูง

จุดอ่อน (Weakness)

๑. ที่ดินในเขตเทศบาลจำนวนมากกว่า ๘๐๐ ไร่ เป็นที่ดินของส่วนราชการ ทำให้ไม่มีการใช้ประโยชน์ทางด้านเศรษฐกิจ
๒. งบประมาณในการพัฒนามีจำกัด ทำให้ไม่สามารถตอบสนองต่อความต้องการของประชาชนได้เท่าที่ควร
๓. เกษตรกรยังมีความยากจนและขาดแคลนที่ดินเพื่อการเกษตร เนื่องจากที่ดินส่วนมากเป็นของรัฐ
๔. การรวมกลุ่มของเกษตรกรยังไม่เข้มแข็ง
๕. ประชาชนไม่มีอาชีพที่มั่นคง ส่วนมากประกอบอาชีพรับจ้างทั่วไป
๖. ไม่มีสถานที่ท่องเที่ยวตามธรรมชาติ
๗. ที่ดินของราชพัสดุสองข้างถนนทางหลวงแผ่นดินหมายเลข ๑๑๖๓ ไม่สามารถใช้ประโยชน์ทางพาณิชย์ได้ เนื่องจากมีประชาชนอ้างสิทธิครอบครอง

โอกาส (Opportunity)

๑. เป็นศูนย์กลางของอำเภอท่าปลา
๒. เป็นเส้นทางผ่านไปสู่แหล่งท่องเที่ยวเขื่อนดินและบ้านท่าเรือ
๓. มีสวนป่าขององค์การอุตสาหกรรมป่าไม้ในตำบลท่าปลา จำหน่ายไม้สักตลอดปี

อุปสรรค (Threat)

๑. ไม่มีกฎหมายให้อำนาจส่วนราชการผู้ดูแลรักษาที่ดินของรัฐ เพื่อให้ประชาชนสามารถใช้ประโยชน์ที่ดินของรัฐเพื่อการประกอบอาชีพได้
๒. ประชาชนมีกรรมสิทธิ์ในที่ดินแต่ละครอบครัวอย่างจำกัด ไม่เกินครอบครัวละ ๑๕ ไร่
๓. ขาดการลงทุนในอุตสาหกรรมผลิตภัณฑ์ไม้สัก
๔. การขอใบอนุญาตเพื่อตั้งโรงงานผลิตภัณฑ์ไม้สักในครัวเรือนมีหลักเกณฑ์ยุ่งยากจนประชาชนทั่วไปไม่สามารถได้รับอนุญาตได้

นโยบายการพัฒนาของนายกเทศมนตรีตำบลท่าปลา

๑. นโยบายด้านการบริการประชาชน

- ๑.๑ ให้บริการประชาชนด้วยความถูกต้อง รวดเร็ว เป็นธรรม และประชาชนพึงพอใจ โดยการปรับระยะเวลาการปฏิบัติงานให้รวดเร็วในงานที่ต้องบริการประชาชน เช่น งานทะเบียนราษฎร การช่วยเหลือผู้ประสบภัย
- ๑.๒ จัดให้มีศูนย์รวมข้อมูลข่าวสารของทางราชการ หรือบริการประชาชน ที่ประสงค์จะขอทราบข้อมูลข่าวสารทางราชการที่สามารถเปิดเผยได้ ตามพระราชบัญญัติข้อมูลข่าวสารทางราชการ พ.ศ. ๒๕๔๐
- ๑.๓ ปรับปรุงด้านการประชาสัมพันธ์ ให้มีประสิทธิภาพ รวดเร็ว และครอบคลุมรวมถึงให้มีการเผยแพร่ข้อมูลข่าวสารของเทศบาลและหน่วยงานอื่นที่มีประโยชน์ให้ประชาชนทราบทางเสียงตามสาย การประชาสัมพันธ์เคลื่อนที่ และทางวารสาร หรือสิ่งพิมพ์ต่าง ๆ
- ๑.๔ ให้มีศูนย์รับเรื่องร้องทุกข์ ร้องเรียน เพื่อเป็นศูนย์กลางในการแก้ไขปัญหา และสามารถตรวจสอบติดตามได้ เพื่อเป็นการแก้ไขปัญหาได้อย่างรวดเร็ว และมีประสิทธิภาพ

๒. นโยบายด้านการพัฒนาระบบโครงสร้างพื้นฐาน

- ๒.๑ ปรับปรุงและพัฒนาถนนทุกแห่งในเขตเทศบาลให้อยู่ในสภาพดีและปลอดภัย
- ๒.๒ ก่อสร้างและปรับปรุงระบบระบายน้ำเพื่อให้การระบายน้ำเป็นไปอย่างมีประสิทธิภาพเพื่อป้องกันการเกิดปัญหาน้ำท่วมขัง
- ๒.๓ ปรับปรุงภูมิทัศน์ในเขตเทศบาลให้สวยงาม สะอาด และร่มรื่น

๓. นโยบายด้านการสาธารณสุขและสิ่งแวดล้อม

- ๓.๑ ปรับปรุงระบบการจัดเก็บขยะให้มีประสิทธิภาพไม่ให้มีปัญหาขยะตกค้าง และแสวงหาความร่วมมือกับท้องถิ่นอื่นเพื่อจัดการปัญหาขยะแบบบูรณาการ
- ๓.๒ สนับสนุนส่งเสริมให้ความรู้แก่ประชาชนและนักเรียนในการคัดแยกขยะก่อนทิ้ง และการสร้างมูลค่าจากขยะ

- ๓.๓ ส่งเสริมสนับสนุนการมีส่วนร่วมของประชาชน และชุมชนในการดูแลรักษาสิ่งแวดล้อมพร้อมกับช่วยกันควบคุมและกำจัดมลภาวะที่มีผลต่อสุขภาพ อนามัยสวัสดิภาพ และคุณภาพชีวิตของประชาชน
- ๓.๔ ส่งเสริมการให้บริการสาธารณสุขตามภารกิจที่ถ่ายโอนให้ครบถ้วน และจัดตั้งศูนย์บริการสาธารณสุขของเทศบาลตำบลท่าปลา
- ๓.๕ ปรับปรุงระบบการให้บริการดำเนินงานป้องกันและระงับโรคติดต่อ เพื่อให้เกิดการบริการที่รวดเร็วปลอดภัย และครอบคลุมทั่วพื้นที่ โดยถือหลักความปลอดภัยและความสะดวกของประชาชนเป็นสำคัญ
- ๓.๖ ส่งเสริมให้อาสาสมัครสาธารณสุข (อสม.) มีส่วนร่วมในการบริการสาธารณสุขอย่างจริงจัง
- ๓.๗ ส่งเสริมการให้ความรู้ในเรื่อง การปรับปรุงคุณภาพ ความสะอาดของอาหารและการยกระดับในเรื่องคุณภาพ มาตรฐานของร้านแก่ผู้ประกอบการ
- ๓.๘ ส่งเสริมการรักษาทรัพยากรป่าไม้ เพื่อไม่ให้ดินไหลพังทลาย ปิดประกาศห้ามตัดไม้ได้ในป่าได้บนเนินเขา

๔. นโยบายด้านการศึกษา และการกีฬา

- ๔.๑ ส่งเสริมสุขภาพพลานามัยนักเรียนภายในเขตเทศบาล
- ๔.๒ ส่งเสริมการตื่นนอนของนักเรียนทุกคนทุกวันเพื่อสุขภาพที่แข็งแรง
- ๔.๓ ส่งเสริมสนับสนุนวัสดุ ครุภัณฑ์ เพื่อการศึกษาตามภารกิจที่ได้รับถ่ายโอน
- ๔.๔ ส่งเสริมสนับสนุนทุนการศึกษาหรือค่าใช้จ่ายในการศึกษา สำหรับนักเรียนที่พ่อแม่ยากจน และนักเรียนที่เรียนดีแต่ยากจน
- ๔.๕ ส่งเสริมกิจกรรมกีฬาของชุมชน และโรงเรียนเพื่อส่งเสริมสุขภาพ เสริมสร้างความสามัคคี และการใช้เวลาว่างให้เป็นประโยชน์
- ๔.๖ ส่งเสริมการเรียนรู้ตลอดชีวิตของประชาชนทั่วไปโดยจัดให้มีห้องสมุดแห่งการเรียนรู้ที่ทันสมัย
- ๔.๗ ส่งเสริมการกีฬาให้มีใช้พื้นที่ว่างเปล่ามาใช้ประโยชน์ และการสนับสนุนพัฒนาลานกีฬาประจำชุมชน
- ๔.๘ ส่งเสริมการออกกำลังกายให้ทั่วถึงทุกชุมชน

๕. นโยบายด้านการพัฒนาสังคม และส่งเสริมคุณภาพชีวิตประชาชน

- ๕.๑ ส่งเสริมผู้ด้อยโอกาส ผู้พิการ และผู้ยากไร้ให้ได้รับการดูแลช่วยเหลือ
- ๕.๒ จัดสวัสดิการสำหรับผู้สูงอายุ ส่งเสริมการรวมกลุ่มของผู้สูงอายุ เพื่อเป็นศูนย์กลางสำหรับการทำกิจกรรมสังคมของผู้สูงอายุ และพัฒนาบริการสุขภาพอนามัย
- ๕.๓ ส่งเสริมสนับสนุนกิจกรรมการให้ความรู้ในด้านต่างๆ กับเด็ก เยาวชน และสตรี รวมถึงการรวมกลุ่ม และการมีส่วนร่วมในการพัฒนาท้องถิ่น
- ๕.๔ ส่งเสริมสนับสนุนกิจกรรมด้านการป้องกันภัยจากยาเสพติด การอบรมให้ความรู้เกี่ยวกับยาเสพติด การส่งเสริมสถาบันครอบครัวให้เข้มแข็ง การจัดกิจกรรมและกีฬาเพื่อต้านยาเสพติดสำหรับนักเรียน เยาวชน และประชาชน

๖. นโยบายด้านการรักษาความปลอดภัยในชีวิต และทรัพย์สิน

- ๖.๑ ปรับปรุงระบบไฟฟ้าสาธารณะให้สว่างปลอดภัยในทุกพื้นที่
- ๖.๒ ติดตั้งสัญญาณเตือนภัยในจุดชุมชนหนาแน่นและเสี่ยงภัย
- ๖.๓ จัดตั้งศูนย์รับแจ้งเหตุเพลิงไหม้ และสาธารณภัย ๒๔ ชั่วโมง
- ๖.๔ ติดตั้งเครื่องดับเพลิงให้ครอบคลุมทั่วพื้นที่ และให้ความรู้ในเรื่องสาธารณภัย
- ๖.๕ พัฒนาประสิทธิภาพเครื่องมือเครื่องใช้ ที่ทันสมัยในการป้องกัน และบรรเทาสาธารณภัย
- ๖.๖ พัฒนาประสิทธิภาพบุคลากรของงานป้องกันและบรรเทาสาธารณภัย ให้ความรู้ความสามารถ และความพร้อมในการปฏิบัติหน้าที่ตลอดเวลา ๒๔ ชั่วโมง
- ๖.๗ ส่งเสริมสนับสนุนให้ประชาชนและชุมชนมีส่วนร่วมในการสอดส่องดูแลความปลอดภัยในชุมชน
- ๖.๘ ส่งเสริมสนับสนุนให้ประชาชนเข้ามามีส่วนร่วมในการช่วยเหลืองานป้องกันและบรรเทาสาธารณภัย ในรูปแบบอาสาสมัครป้องกันภัยฝ่ายพลเรือน (อปพร.)

๗. นโยบายด้านการเมือง การบริหาร และการมีส่วนร่วมของประชาชน

- ๗.๑ จัดให้มีเวทีประชาคมเพื่อให้ประชาชนเข้ามามีส่วนร่วมในการพัฒนาชุมชนและเทศบาลในรูปแบบของการแสดงความคิดเห็น เสนอปัญหาและความต้องการในด้านต่าง ๆ
- ๗.๒ ส่งเสริมสนับสนุนให้ประชาชนมีส่วนร่วมในการพัฒนาท้องถิ่นโดยจัดทำแผนพัฒนาชุมชนของตนเอง
- ๗.๓ ส่งเสริมความเข้มแข็งให้ชุมชนในทุกด้าน โดยเฉพาะการพัฒนาศักยภาพของคณะกรรมการชุมชน ให้ความรู้และมีบทบาทในการพัฒนาชุมชนและเทศบาล
- ๗.๔ ส่งเสริมให้ประชาชนมีความรู้ ความเข้าใจที่ถูกต้องเกี่ยวกับกิจกรรมและงานของเทศบาล รวมถึงความรู้ความเข้าใจในการเมืองการปกครองในระบอบประชาธิปไตยแบบรัฐสภาอันมีพระมหากษัตริย์เป็นประมุข
- ๗.๕ พัฒนาประสิทธิภาพของบุคลากรเทศบาลตำบลท่าปลาให้มีความรู้ ทักษะและความสามารถในการปฏิบัติหน้าที่ และปรับเปลี่ยนทัศนคติต่างๆในการให้บริการประชาชน

๘. นโยบายด้านการส่งเสริมอาชีพ และการสร้างเศรษฐกิจชุมชน

- ๘.๑ ส่งเสริมการฝึกอาชีพ และการรวมกลุ่มของประชาชนเพื่อพัฒนาความสามารถในการประกอบอาชีพอย่างยั่งยืน
- ๘.๒ ส่งเสริมสนับสนุนสินค้าชุมชน และพัฒนาคุณภาพสินค้าให้เป็นที่ยอมรับโดยทั่วไป
- ๘.๓ ปรับปรุงและพัฒนาตลาดให้ได้มาตรฐาน
- ๘.๔ ส่งเสริมการประกอบอาชีพ และการสร้างรายได้ ในด้านต่าง ๆ ของประชาชน
- ๘.๕ ส่งเสริมสนับสนุนกลุ่มอาชีพชุมชนให้แข็งแรงและยั่งยืน

๙. นโยบายด้านการท่องเที่ยว การส่งเสริมวัฒนธรรม และประเพณีท้องถิ่น

- ๙.๑ จัดกิจกรรมส่งเสริมฟื้นฟูวัฒนธรรม และประเพณีอันดีงามของชุมชนท่าปลาในอดีต เช่น การละเล่นประเพณีผีตลก ประเพณีก๋วยสลาก ให้คงอยู่ และแพร่หลายแก่เยาวชน และบุคคลทั่วไป
- ๙.๒ ส่งเสริมสนับสนุนการประชาสัมพันธ์แหล่งการท่องเที่ยว ในเขตอำเภอท่าปลาให้เป็นที่รู้จักอย่างกว้างขวาง

๓.๒ การประเมินสถานการณ์สภาพแวดล้อมภายนอกที่เกี่ยวข้อง

จากการสำรวจและวิเคราะห์สภาพทางกายภาพของเทศบาลตำบลท่าปลา และบริเวณพื้นที่ต่อเนื่อง สามารถสรุปสภาพปัญหาของชุมชนได้ ดังนี้

๑.) ปัญหาทางด้านกายภาพ ปัญหาของสภาพพื้นที่เนื่องจากเทศบาลตำบลท่าปลา มีสภาพพื้นที่ไม่มีพื้นที่ป่าและภูเขา ลักษณะเป็นพื้นที่ลุ่ม บางพื้นที่ของเทศบาลตำบลท่าปลา เพราะยังขาดระบบการระบายน้ำที่มีประสิทธิภาพ ซึ่งในอนาคตเทศบาลมีโครงการก่อสร้างระบบระบายน้ำเพื่อแก้ไขปัญหา

๒.) ปัญหาด้านการคมนาคมและขนส่ง ปัจจุบันเทศบาลตำบลท่าปลา มีถนนเชื่อมโยงกับชุมชนในเขตเทศบาล ระบบและโครงข่ายถนน แต่ละสายในเขตเทศบาลส่วนใหญ่เป็นถนนคอนกรีตและลาดยาง แต่ปัญหาการคมนาคมส่วนมากคือถนนชำรุด ทำให้การคมนาคมไม่สะดวก และไม่มีเส้นแบ่งช่องจราจร

๓.) ปัญหาขาดแคลนน้ำเพื่อการเกษตร เนื่องจากพื้นที่มีการประกอบอาชีพหลัก คือ อาชีพการเกษตรกรรม เป็นส่วนใหญ่ทำให้มีความต้องการใช้น้ำค่อนข้างมาก และยังไม่มียระบบจัดเก็บน้ำ เพื่อใช้ในฤดูแล้งที่มีประสิทธิภาพและเพียงพอต่อปริมาณการใช้

๔.) ปัญหาด้านนันทนาการ เนื่องจากภายในชุมชนมีพื้นที่ในการประกอบกิจกรรมและพื้นที่ในการชุมนุมคนเพื่อการทำกิจกรรม ไม่เพียงพอต่อการมาใช้บริการกิจกรรมนันทนาการเพื่อพักผ่อนหย่อนใจและออกกำลังกายของคนในชุมชน เพราะมีสภาพชำรุด

๕.) ปัญหาด้านสิ่งแวดล้อมชุมชน เนื่องจากเทศบาลตำบลท่าปลา เป็นชุมชนหนาแน่น แต่ยังไม่มียระบบการทิ้งขยะที่ได้มาตรฐาน เช่นการคัดแยกขยะ ก่อนทิ้งลงถัง ซึ่งมีจำนวนเพิ่มมากขึ้นเรื่อยๆ ตามการขยายตัวของชุมชนเมือง

๖.) ปัญหาด้านสาธารณูปโภคและสาธารณูปการ การให้บริการน้ำประปายังไม่ได้มาตรฐาน ดังนั้นจึงต้องมีการพัฒนาด้านโครงสร้างพื้นฐานเพื่อให้บ้านเมืองมีความอยู่อย่างยั่งยืนต่อไป

๓.๓ ความเชื่อมโยงยุทธศาสตร์การพัฒนาจังหวัดกับยุทธศาสตร์การพัฒนาขององค์กรปกครองส่วนท้องถิ่น

โครงสร้างความเชื่อมโยงแผนยุทธศาสตร์การพัฒนา พ.ศ. ๒๕๖๑-๒๕๖๕

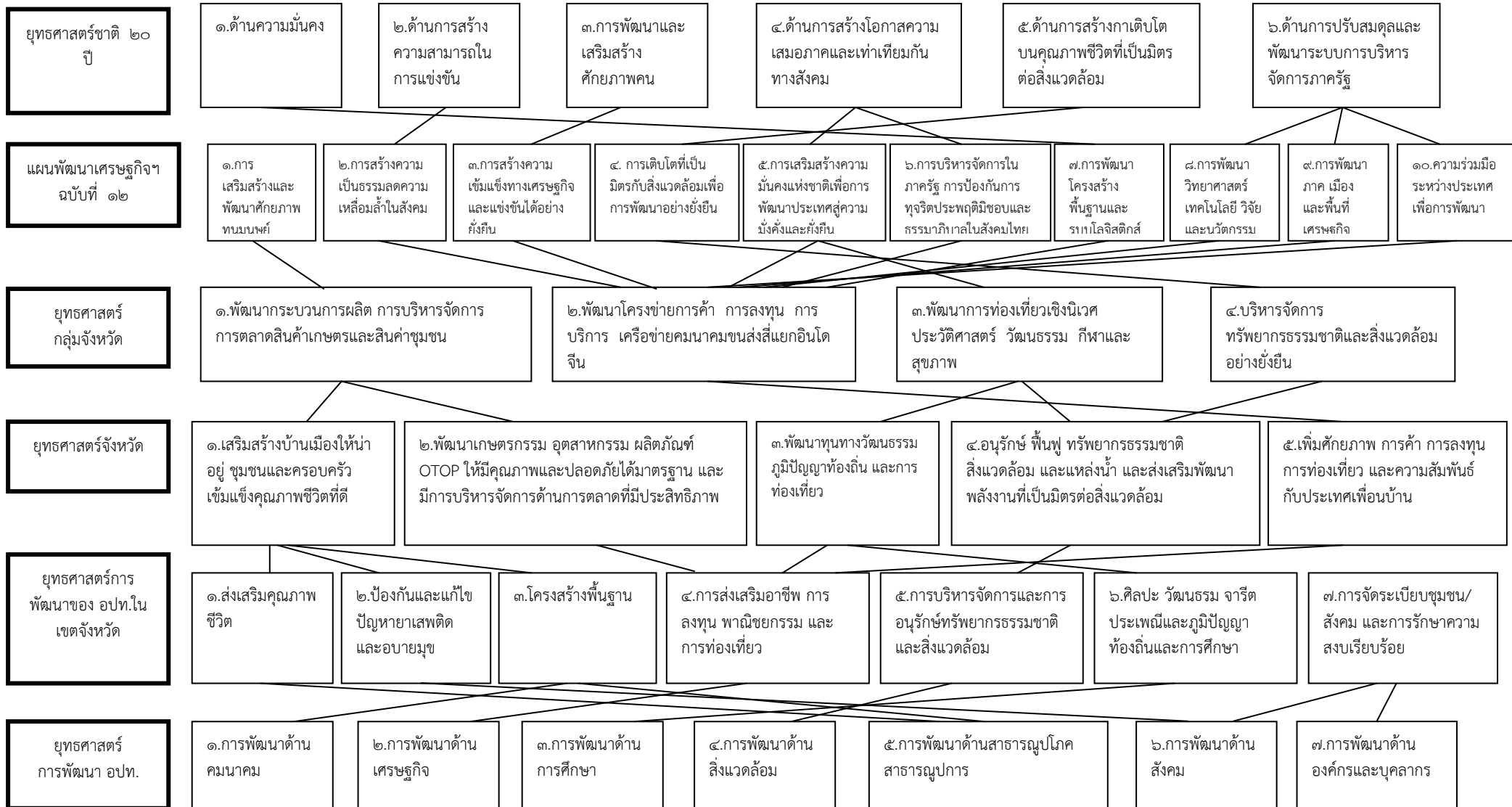

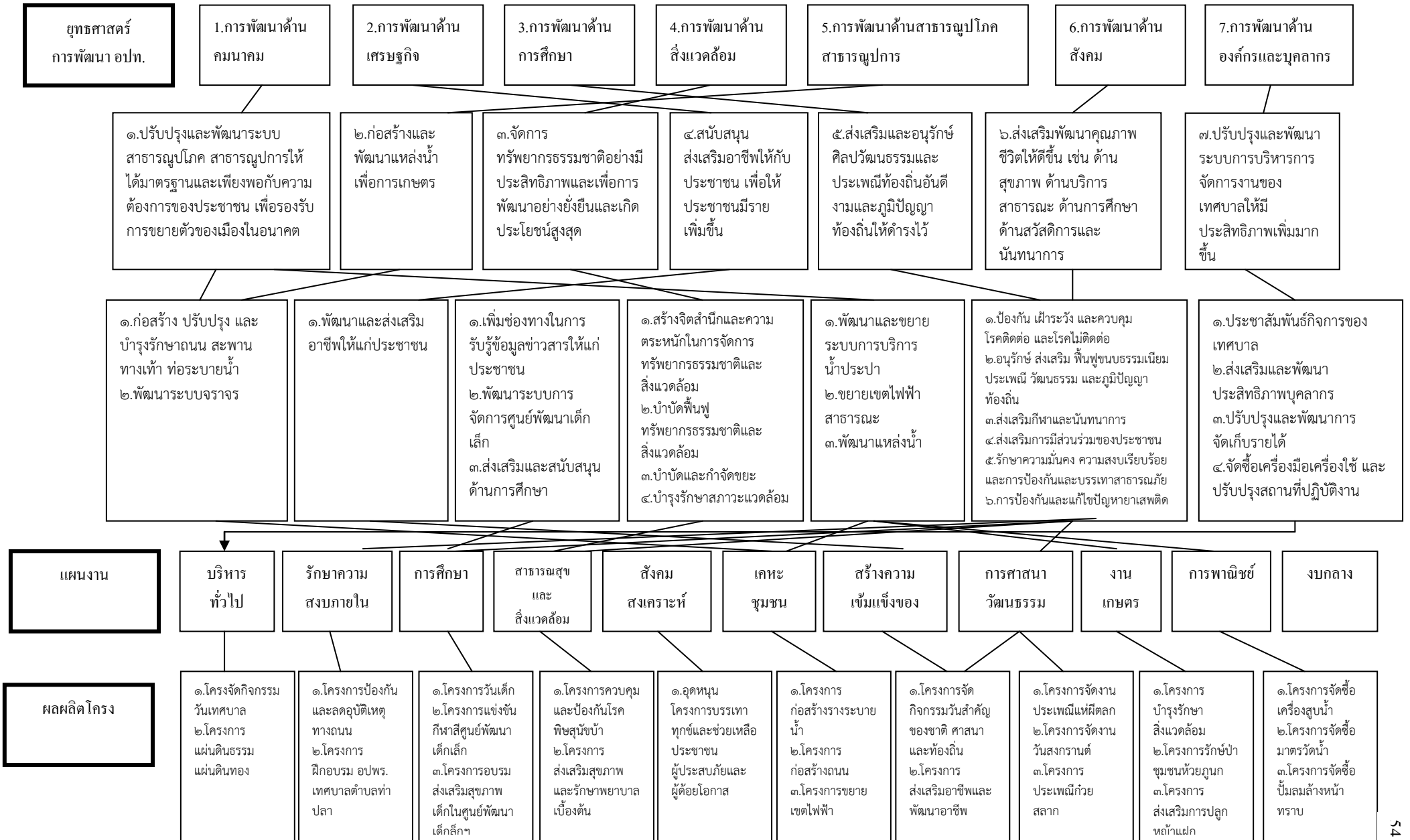

๓.๔ แผนผังยุทธศาสตร์ (strategic map)

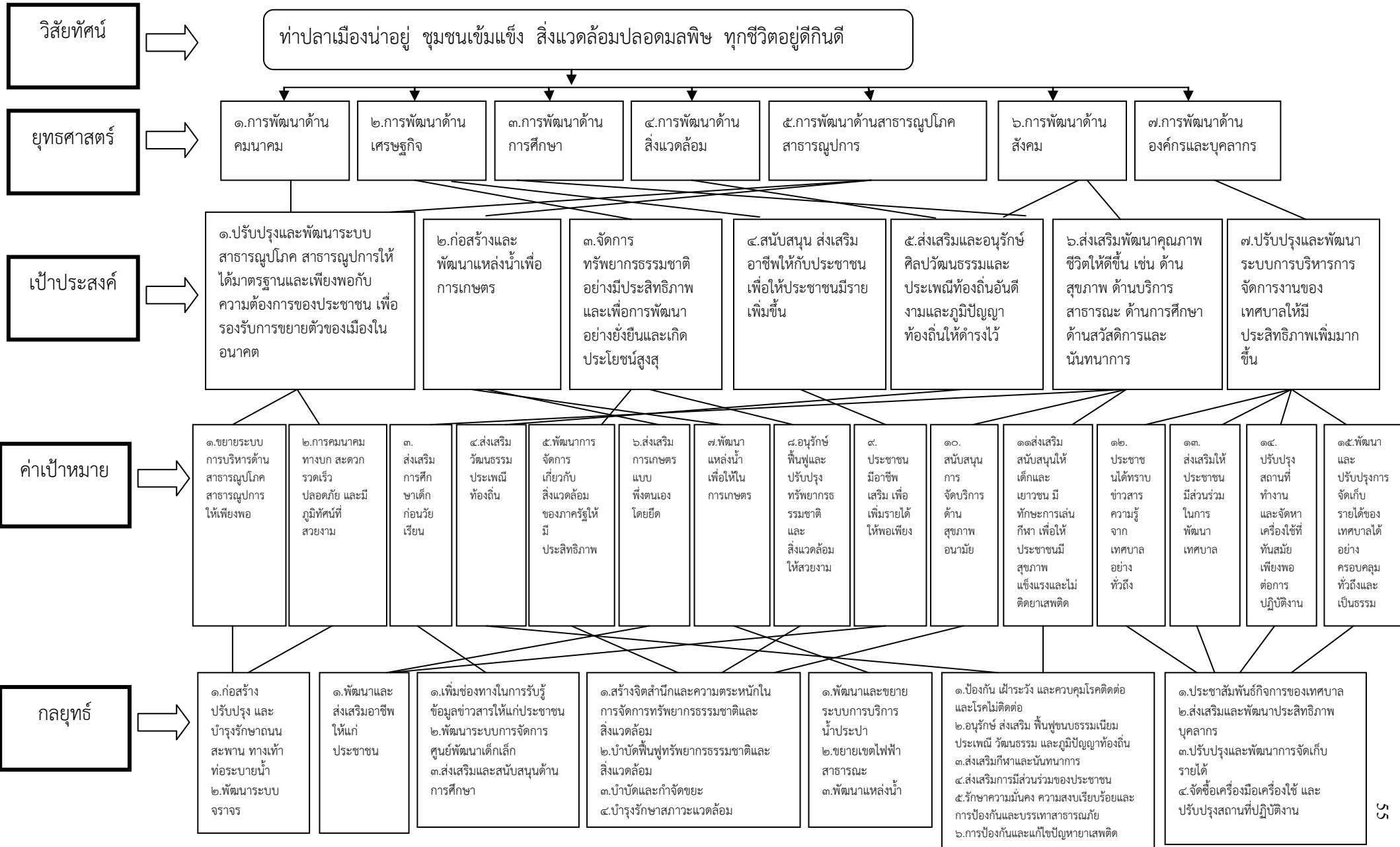

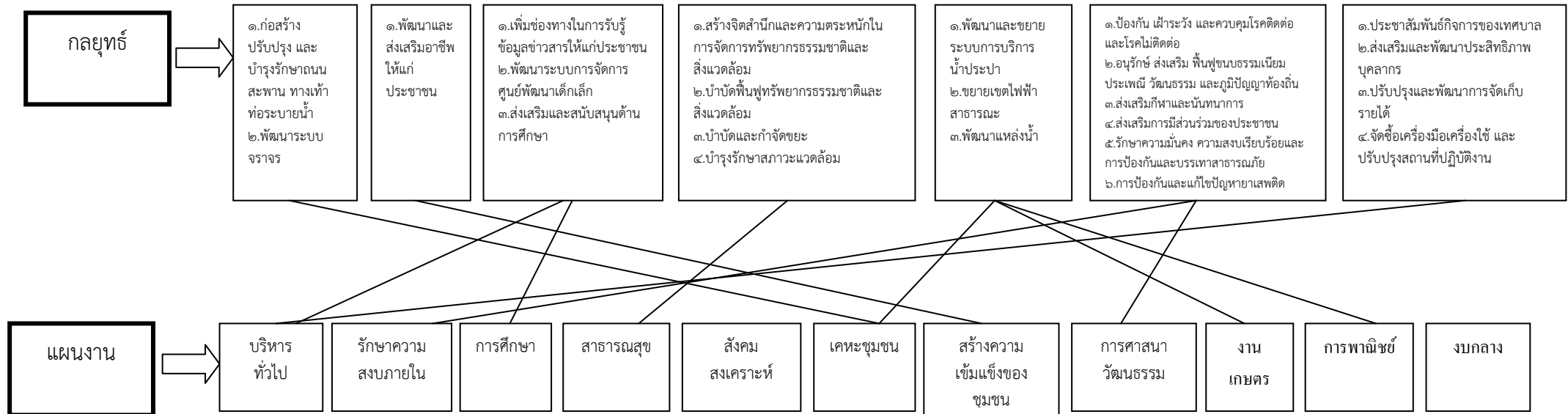

ส่วนที่ ๓
การนำแผนพัฒนาท้องถิ่นสู่ปฏิบัติการปฏิบัติ

๑. ยุทธศาสตร์การพัฒนาและแผนงาน

ที่	ยุทธศาสตร์	ด้าน	แผนงาน	หน่วยงาน รับผิดชอบหลัก	หน่วยงาน สนับสนุน
๑.	ยุทธศาสตร์การพัฒนาด้าน คมนาคม	๑.บริการชุมชน และสังคม ๒.บริหารทั่วไป	๑.เคหะและ ชุมชน ๒.รักษาความ สงบภายใน	๑.กองช่าง ๒.สำนัก ปลัดเทศบาล	
๒.	ยุทธศาสตร์การพัฒนาด้าน เศรษฐกิจ	๑.บริการชุมชน และสังคม	๑.สร้างความ เข้มแข็งของ ชุมชน ๒.เคหะและ ชุมชน	๑.สวัสดิการฯ ๒.กองช่าง	
๓.	ยุทธศาสตร์การพัฒนาด้าน การศึกษา	๑.บริการชุมชน และสังคม	๑.สร้างความ เข้มแข็งของ ชุมชน ๒.การศึกษา	๑.สวัสดิการฯ ๒.กอง การศึกษา	
๔.	ยุทธศาสตร์การพัฒนาด้าน สิ่งแวดล้อม	๑.บริการชุมชน และสังคม	๑.สาธารณสุข	๑.กอง สาธารณสุขฯ	
๕.	ยุทธศาสตร์การพัฒนาด้าน สาธารณสุขโรค สาธารณสุขการ	๑.การ ดำเนินงานอื่น ๒.บริการชุมชน และสังคม	๑.การพาณิชย์ ๒.เคหะและ ชุมชน	๑.กองประปา ๒.กองช่าง	
๖.	ยุทธศาสตร์การพัฒนาด้าน สังคม	๑.บริการชุมชน และสังคม ๒.บริหารงาน ทั่วไป	๑.สาธารณสุข ๒.การศาสนา วัฒนธรรมและ นันทนาการ ๓.บริหารทั่วไป ๔.สร้างความ เข้มแข็งของ ชุมชน ๕.การรักษา ความสงบ ภายใน	๑.กอง สาธารณสุขฯ ๒.สวัสดิการฯ ๓.สำนัก ปลัดเทศบาล ๔.กองช่าง ๕.กอง สาธารณสุข	๑.ศตส.ทต.ท่า ปลา

ที่	ยุทธศาสตร์	ด้าน	แผนงาน	หน่วยงาน รับผิดชอบหลัก	หน่วยงาน สนับสนุน
๗.	ยุทธศาสตร์การพัฒนาด้าน องค์กรและบุคลากร	๑.บริหารงาน ทั่วไป ๒.บริการชุมชน และสังคม	๑.งาน บริหารงาน ทั่วไป ๒.งาน บริหารงานคลัง ๓.งานบริหารฯ เคหะและชุมชน ๔.งานบริหารฯ สาธารณสุข	๑.สำนัก ปลัดเทศบาล ๒.กองคลัง ๓.กองช่าง ๔.กอง สาธารณสุข ๕.กอง สวัสดิการ ๖.กองประปา	
รวม	๗ ยุทธศาสตร์	๔ ด้าน	๙ แผนงาน	๗ ส่วนราชการ	

ส่วนที่ ๔

การติดตามและประเมินผล

๑. การติดตามและประเมินผลยุทธศาสตร์

๑. แนวทางการพิจารณาการติดตามและประเมินผลยุทธศาสตร์เพื่อความสอดคล้องแผนพัฒนาท้องถิ่น ประกอบด้วย

๑.๑ ข้อมูลสภาพทั่วไปและข้อมูลพื้นฐานขององค์กรปกครองส่วนท้องถิ่น ๒๐ คะแนน

๑.๒ การวิเคราะห์สถานการณ์และศักยภาพ ๒๐ คะแนน

๑.๓ ยุทธศาสตร์ ๖๐ คะแนน ประกอบด้วย

(๑) ยุทธศาสตร์ขององค์กรปกครองส่วนท้องถิ่น ๑๐ คะแนน

(๒) ยุทธศาสตร์ขององค์กรปกครองส่วนท้องถิ่นในเขตจังหวัด ๑๐ คะแนน

(๓) ยุทธศาสตร์จังหวัด ๑๐ คะแนน

(๔) วิสัยทัศน์ ๕ คะแนน

(๕) กลยุทธ์ ๕ คะแนน

(๖) เป้าประสงค์ของแต่ละประเด็นกลยุทธ์ ๕ คะแนน

(๗) จุดยืนทางยุทธศาสตร์ ๕ คะแนน

(๘) แผนงาน ๕ คะแนน

(๙) ความเชื่อมโยงของยุทธศาสตร์ในภาพรวม ๕ คะแนน

(๑๐) ผลผลิต/โครงการ ๕ คะแนน

คะแนนรวม ๑๐๐ คะแนน เกณฑ์ที่ควรได้เพื่อให้เกิดความสอดคล้องและขับเคลื่อนการพัฒนาท้องถิ่นขององค์กรปกครองส่วนท้องถิ่น ไม่ควรน้อยกว่าร้อยละ ๘๐ (๘๐ คะแนน)

แนวทางการพิจารณาการติดตามและประเมินผลยุทธศาสตร์เพื่อความสอดคล้องแผนพัฒนาท้องถิ่นขององค์กรปกครองส่วนท้องถิ่น

ประเด็นการพิจารณา	คะแนน
๑. ข้อมูลสภาพทั่วไปและข้อมูลพื้นฐานขององค์กรปกครองส่วนท้องถิ่น	๒๐
๒. การวิเคราะห์สถานการณ์และศักยภาพ	๑๕
๓. ยุทธศาสตร์ ประกอบด้วย	๖๕
๓.๑ ยุทธศาสตร์ขององค์กรปกครองส่วนท้องถิ่น	(๑๐)
๓.๒ ยุทธศาสตร์ขององค์กรปกครองส่วนท้องถิ่นในเขตจังหวัด	(๑๐)
๓.๓ ยุทธศาสตร์จังหวัด	(๑๐)
๓.๔ วิสัยทัศน์	(๕)
๓.๕ กลยุทธ์	(๕)
๓.๖ เป้าประสงค์ของแต่ละประเด็นกลยุทธ์	(๕)
๓.๗ จุดยืนทางยุทธศาสตร์	(๕)
๓.๘ แผนงาน	(๕)
๓.๙ ความเชื่อมโยงของยุทธศาสตร์ในภาพรวม	(๕)
๓.๑๐ ผลผลิต/โครงการ	(๕)
รวมคะแนน	๑๐๐

แนวทางเบื้องต้นในการให้คะแนนแนวทางการพิจารณาการติดตามและประเมินผลยุทธศาสตร์ เพื่อความสอดคล้องแผนพัฒนาท้องถิ่นขององค์กรปกครองส่วนท้องถิ่น

ประเด็นการพิจารณา	รายละเอียดหลักเกณฑ์	คะแนนเต็ม	คะแนนที่ได้
๑. ข้อมูลสภาพทั่วไปและข้อมูลพื้นฐานขององค์กรปกครองส่วนท้องถิ่น	ควรประกอบด้วยข้อมูลดังนี้ (๑) ข้อมูลเกี่ยวกับด้านกายภาพ เช่น ที่ตั้งของหมู่บ้าน/ชุมชน/ตำบล ลักษณะลักษณะภูมิประเทศ ลักษณะภูมิอากาศ ลักษณะของดิน ลักษณะของแหล่งน้ำ ลักษณะของไม้/ป่าไม้ ฯลฯ ด้านการเมือง/การปกครอง เช่น เขตการปกครอง การเลือกตั้ง ฯลฯ	๒๐ (๓)	
	(๒) ข้อมูลเกี่ยวกับด้านการเมือง/การปกครอง เช่น เขตการปกครอง การเลือกตั้ง ฯลฯ ประชากร เช่น ข้อมูลเกี่ยวกับจำนวนประชากร และช่วงอายุ และจำนวนประชากร ฯลฯ	(๒)	
	(๓) ข้อมูลเกี่ยวกับสภาพทางสังคม เช่น การศึกษา สาธารณสุข อาชญากรรม ยาเสพติด การสังคมสงเคราะห์ ฯลฯ	(๒)	
	(๔) ข้อมูลเกี่ยวกับระบบบริการพื้นฐาน เช่น การคมนาคมขนส่ง การไฟฟ้า การประปา โทรศัพท์ ฯลฯ	(๒)	
	(๕) ข้อมูลเกี่ยวกับระบบเศรษฐกิจ เช่น การเกษตร การประมง การปศุสัตว์ การบริการ การท่องเที่ยว อุตสาหกรรม การพาณิชย์/กลุ่มอาชีพ แรงงาน ฯลฯ และเศรษฐกิจพอเพียงท้องถิ่น (ด้านการเกษตรและแหล่งน้ำ)	(๒)	
	(๖) ข้อมูลเกี่ยวกับศาสนา ประเพณี วัฒนธรรม เช่น การนับถือศาสนา ประเพณีและงานประจำปี ภูมิปัญญาท้องถิ่น ภาษาถิ่น สินค้าพื้นเมืองและของที่ระลึก ฯลฯ และอื่นๆ	(๒)	
	(๗) ข้อมูลเกี่ยวกับทรัพยากรธรรมชาติ เช่น น้ำ ป่าไม้ ภูเขา คุณภาพของทรัพยากรธรรมชาติ ฯลฯ	(๒)	
	(๘) การสำรวจและจัดเก็บข้อมูลเพื่อการจัดทำแผนพัฒนาท้องถิ่นหรือการใช้ข้อมูล จปฐ.	(๒)	
	(๙) การประชุมประชาคมท้องถิ่น รูปแบบ วิธีการ และการดำเนินการประชุมประชาคมท้องถิ่น โดยใช้กระบวนการร่วมคิด ร่วมทำ ร่วมตัดสินใจ ร่วมตรวจสอบ ร่วมรับประโยชน์ ร่วมแก้ปัญหา ปรีกษาหารือ แลกเปลี่ยนเรียนรู้ เพื่อแก้ปัญหาสำหรับการพัฒนาท้องถิ่นตามอำนาจหน้าที่ขององค์กรปกครองส่วนท้องถิ่น	(๓)	
๒. การวิเคราะห์สภาพการณ์และศักยภาพ	ควรประกอบด้วยข้อมูลดังนี้ (๑) การวิเคราะห์ที่ครอบคลุมความเชื่อมโยง ความสอดคล้องยุทธศาสตร์จังหวัด ยุทธศาสตร์การพัฒนาขององค์กรปกครองส่วนท้องถิ่นในเขตจังหวัด ยุทธศาสตร์ขององค์กรปกครองส่วนท้องถิ่น นโยบายของผู้บริหารท้องถิ่น รวมถึงความเชื่อมโยงแผนยุทธศาสตร์ชาติ ๒๐ ปี แผนพัฒนาเศรษฐกิจและสังคมแห่งชาติ และ Thailand ๔.๐	๒๐ ๕	

ประเด็นการพิจารณา	รายละเอียดหลักเกณฑ์	คะแนนเต็ม	คะแนนที่ได้
๒. การวิเคราะห์สภาวะการณ์และศักยภาพ (ต่อ)	(๒) การวิเคราะห์การใช้ผังเมืองรวมหรือผังเมืองเฉพาะและการบังคับใช้ ผลของการบังคับใช้ สภาพการณ์ที่เกิดขึ้นต่อการพัฒนาท้องถิ่น	๓	
	(๓) การวิเคราะห์ทางสังคม เช่น ด้านแรงงาน การศึกษา สาธารณสุข ความยากจน อาชญากรรม ปัญหายาเสพติด เทคโนโลยี จารีต ประเพณี วัฒนธรรม ภูมิปัญญาท้องถิ่น เป็นต้น	๓	
	(๔) การวิเคราะห์ทางเศรษฐกิจ ข้อมูลด้านรายได้ครัวเรือน การส่งเสริมอาชีพ กลุ่มอาชีพ กลุ่มทางสังคม การพัฒนาอาชีพและกลุ่มต่างๆ สภาพทางเศรษฐกิจและความเป็นอยู่ทั่วไป เป็นต้น	๓	
	(๕) การวิเคราะห์สิ่งแวดล้อม พื้นที่สีเขียว ธรรมชาติต่างๆ ทางภูมิศาสตร์ กระบวนการหรือสิ่งที่เกิดขึ้น การประดิษฐ์ที่มีผลต่อสิ่งแวดล้อมและการพัฒนา	๓	
	(๖) ผลการวิเคราะห์ศักยภาพเพื่อประเมินสถานภาพการพัฒนาในปัจจุบันและโอกาสการพัฒนาในอนาคตของท้องถิ่น ด้วยเทคนิค SWOT Analysis ที่อาจส่งผลต่อการดำเนินงานได้แก่ S-Strength (จุดแข็ง) W-Weakness (จุดอ่อน) O-Opportunity (โอกาส) และ T-Threat (อุปสรรค)	๓	
๓. ยุทธศาสตร์ ๓.๑ ยุทธศาสตร์ขององค์กรปกครองส่วนท้องถิ่น	ควรประกอบด้วยข้อมูลดังนี้ สอดคล้องกับสภาพสังคม เศรษฐกิจ สิ่งแวดล้อมของท้องถิ่น ประเด็นปัญหาการพัฒนาและแนวทางการพัฒนาที่สอดคล้องกับยุทธศาสตร์ขององค์กรปกครองส่วนท้องถิ่น และเชื่อมโยงหลักพระราชบัญญัติ แผนยุทธศาสตร์ชาติ ๒๐ ปี แผนพัฒนาเศรษฐกิจและสังคมแห่งชาติ และ Thailand ๔.๐	๖๐ (๑๐)	
๓.๒ ยุทธศาสตร์ขององค์กรปกครองส่วนท้องถิ่นในเขตจังหวัด	สอดคล้องและเชื่อมโยงกับสภาพสังคม เศรษฐกิจ สิ่งแวดล้อมของท้องถิ่น และยุทธศาสตร์จังหวัด และเชื่อมโยงหลักพระราชบัญญัติ แผนยุทธศาสตร์ชาติ ๒๐ ปี แผนพัฒนาเศรษฐกิจและสังคมแห่งชาติ และ Thailand ๔.๐	๑๐	
๓.๓ ยุทธศาสตร์จังหวัด	สอดคล้องกับแผนพัฒนาเศรษฐกิจและสังคมแห่งชาติ แผนการบริหารราชการแผ่นดิน นโยบาย/ยุทธศาสตร์ คสช. และนโยบายรัฐบาล หลักพระราชบัญญัติ แผนยุทธศาสตร์ชาติ ๒๐ ปี และ Thailand ๔.๐	๑๐	

ประเด็นการพิจารณา	รายละเอียดหลักเกณฑ์	คะแนนเต็ม	คะแนนที่ได้
๓. ยุทธศาสตร์ (ต่อ) ๓.๔ วิสัยทัศน์	วิสัยทัศน์ ซึ่งมีลักษณะแสดงสถานภาพที่องค์กรปกครองส่วนท้องถิ่นต้องการจะเป็นหรือบรรลุถึงอนาคตอย่างชัดเจน สอดคล้องกับโอกาสและศักยภาพที่เป็นลักษณะเฉพาะขององค์กรปกครองส่วนท้องถิ่น และสัมพันธ์กับโครงการพัฒนาท้องถิ่น	๕	
๓.๕ กลยุทธ์	แสดงให้เห็นช่องทาง วิธีการ ภารกิจหรือสิ่งที่จะต้องทำตามอำนาจหน้าที่ขององค์กรปกครองส่วนท้องถิ่นที่จะนำไปสู่การบรรลุวิสัยทัศน์ หรือแสดงให้เห็นถึงความชัดเจนในสิ่งที่จะดำเนินการให้บรรลุวิสัยทัศน์นั้น	๕	
๓.๖ เป้าประสงค์ของแต่ละประเด็นกลยุทธ์	เป้าประสงค์ของแต่ละประเด็นกลยุทธ์มีความสอดคล้องและสนับสนุนต่อกลยุทธ์ที่จะเกิดขึ้น มุ่งหมายสิ่งหนึ่งสิ่งใดที่ชัดเจน	๕	
๓.๗ จุดยืนทางยุทธศาสตร์ (Positioning)	ความมุ่งมั่นอันแน่วแน่ในการวางแผนพัฒนาท้องถิ่น เพื่อให้บรรลุวิสัยทัศน์ขององค์กรปกครองส่วนท้องถิ่น ซึ่งเกิดจากศักยภาพของพื้นที่จริง ที่จะนำไปสู่ผลสำเร็จทางยุทธศาสตร์	๕	
๓.๘ แผนงาน	แผนงานหรือจุดมุ่งหมายเพื่อการพัฒนาในอนาคต กำหนดจุดมุ่งหมายในเรื่องใดเรื่องหนึ่งหรือแผนงานที่เกิดจากเป้าประสงค์ ตัวชี้วัด ค่าเป้าหมาย กลยุทธ์ จุดยืนทางยุทธศาสตร์และยุทธศาสตร์ขององค์กรปกครองส่วนท้องถิ่นที่มีความชัดเจน นำไปสู่การจัดทำโครงการพัฒนาท้องถิ่นในแผนพัฒนาท้องถิ่นสี่ปี โดยระบุแผนงานและความเชื่อมโยงดังกล่าว	๕	
๓.๙ ความเชื่อมโยงของยุทธศาสตร์ในภาพรวม	ความเชื่อมโยงองค์รวมที่นำไปสู่การพัฒนาท้องถิ่นที่เกิดผลผลิต/โครงการจากแผนยุทธศาสตร์ชาติ ๒๐ ปี แผนพัฒนาเศรษฐกิจและสังคมแห่งชาติ ฉบับที่ ๑๒ Thailand ๔.๐ แผนพัฒนาภาค/แผนพัฒนากลุ่มจังหวัด/แผนพัฒนาจังหวัด ยุทธศาสตร์การพัฒนาขององค์กรปกครองส่วนท้องถิ่นในเขตจังหวัดและยุทธศาสตร์ขององค์กรปกครองส่วนท้องถิ่น	๕	
๓.๑๐ ผลผลิต/โครงการ	ผลผลิต/โครงการ เป็นผลผลิตที่เป็นชุดหรือเป็นโครงการที่เป็นชุด กลุ่มหรืออันหนึ่งอันเดียวกัน ลักษณะเดียวกัน เป็นต้น เพื่อนำไปสู่การจัดทำโครงการเพื่อพัฒนาท้องถิ่นในแผนพัฒนาท้องถิ่นสี่ปีอย่างถูกต้องและครบถ้วน	๕	
รวมคะแนน		๑๐๐	

๒. การติดตามและประเมินผลโครงการ

แนวทางการพิจารณาการติดตามและประเมินผลโครงการเพื่อความสอดคล้องแผนพัฒนาท้องถิ่น

ประกอบด้วย

๒.๑ การสรุปสถานการณ์การพัฒนา ๑๐ คะแนน

๒.๒ การประเมินผลการนำแผนพัฒนาท้องถิ่นสู่ปฏิบัติในเชิงปริมาณ ๑๐ คะแนน

๒.๓ การประเมินผลการนำแผนพัฒนาท้องถิ่นสู่ปฏิบัติในเชิงคุณภาพ ๑๐ คะแนน

๒.๔ แผนงานและยุทธศาสตร์การพัฒนา ๑๐ คะแนน

๒.๕ โครงการพัฒนา ๖๐ คะแนน ประกอบด้วย

(๑) ความชัดเจนของชื่อโครงการ ๕ คะแนน

(๒) กำหนดวัตถุประสงค์สอดคล้องกับโครงการ ๕ คะแนน

(๓) เป้าหมาย (ผลผลิตของโครงการ) มีความชัดเจนนำไปสู่การตั้งงบประมาณได้ถูกต้อง ๕

คะแนน

(๔) โครงการมีความสอดคล้องกับแผนยุทธศาสตร์ชาติ ๒๐ ปี ๕ คะแนน

(๕) เป้าหมาย (ผลผลิตของโครงการ) มีความสอดคล้องกับแผนพัฒนาเศรษฐกิจและ

สังคม

แห่งชาติ ฉบับที่ ๑๒ ๕ คะแนน

(๖) โครงการมีความสอดคล้องกับ Thailand ๔.๐ ๕ คะแนน

(๗) โครงการสอดคล้องกับยุทธศาสตร์จังหวัด ๕ คะแนน

(๘) โครงการแก้ไขปัญหาความยากจนหรือการเสริมสร้างให้ประเทศชาติมั่นคง มั่งคั่ง

ยั่งยืน

ภายใต้หลักปรัชญา ๕ คะแนน

(๙) งบประมาณ มีความสอดคล้องกับเป้าหมาย (ผลผลิตของโครงการ) ๕ คะแนน

(๑๐) มีการประมาณการราคาถูกต้องตามหลักวิธีการงบประมาณ ๕ คะแนน

(๑๑) มีการกำหนดตัวชี้วัด (KPI) และสอดคล้องกับวัตถุประสงค์และผลที่คาดว่าจะได้รับ ๕

คะแนน

(๑๒) ผลที่คาดว่าจะได้รับ สอดคล้องกับวัตถุประสงค์ ๕ คะแนน

คะแนนรวม ๑๐๐ คะแนน เกณฑ์ที่ควรได้เพื่อให้เกิดความสอดคล้องและขับเคลื่อนการ

พัฒนาท้องถิ่นขององค์กรปกครองส่วนท้องถิ่น ไม่น้อยกว่าร้อยละ ๘๐ (๘๐ คะแนน)

แนวทางการพิจารณาการติดตามและประเมินผลโครงการเพื่อความสอดคล้องแผนพัฒนา
ท้องถิ่นสี่ปีขององค์กรปกครองส่วนท้องถิ่น

ประเด็นการพิจารณา	คะแนน
๑. การสรุปสถานการณ์การพัฒนา	๑๐
๒. การประเมินผลการนำแผนพัฒนาท้องถิ่นสี่ปีไปปฏิบัติในเชิงปริมาณ	๑๐
๓. การประเมินผลการนำแผนพัฒนาท้องถิ่นสี่ปีไปปฏิบัติในเชิงคุณภาพ	๑๐
๔. แผนงานและยุทธศาสตร์การพัฒนา	๑๐
๕. โครงการพัฒนา ประกอบด้วย	๖๐
๕.๑ ความชัดเจนของชื่อโครงการ	๕
๕.๒ กำหนดวัตถุประสงค์สอดคล้องกับโครงการ	๕
๕.๓ เป้าหมาย (ผลผลิตของโครงการ) มีความชัดเจนนำไปสู่การตั้งงบประมาณได้ถูกต้อง	๕
๕.๔ โครงการมีความสอดคล้องกับแผนยุทธศาสตร์ชาติ ๒๐ ปี	๕
๕.๕ เป้าหมาย (ผลผลิตของโครงการ) มีความสอดคล้องกับแผนพัฒนาเศรษฐกิจและสังคมแห่งชาติ	๕
๕.๖ โครงการมีความสอดคล้องกับ Thailand ๔.๐	๕
๕.๗ โครงการสอดคล้องกับยุทธศาสตร์จังหวัด	๕
๕.๘ โครงการแก้ไขปัญหาความยากจนหรือการเสริมสร้างให้ประเทศชาติมั่นคง มั่งคั่ง ยั่งยืน ภายใต้หลักปรัชญา	๕
๕.๙ งบประมาณ มีความสอดคล้องกับเป้าหมาย (ผลผลิตของโครงการ)	๕
๕.๑๐ มีการประมาณการราคาถูกต้องตามหลักวิธีการงบประมาณ	๕
๕.๑๑ มีการกำหนดตัวชี้วัด (KPI) และสอดคล้องกับวัตถุประสงค์และผลที่คาดว่าจะได้รับ	๕
๕.๑๒ ผลที่คาดว่าจะได้รับ สอดคล้องกับวัตถุประสงค์	๕
รวมคะแนน	๑๐๐

แนวทางเบื้องต้นในการให้คะแนนแนวทางการพิจารณาการติดตามและประเมินผลโครงการเพื่อความ
สอดคล้องแผนพัฒนาท้องถิ่นสี่ปีขององค์กรปกครองส่วนท้องถิ่น

ประเด็นการพิจารณา	รายละเอียดหลักเกณฑ์	คะแนนเต็ม	คะแนนที่ได้
๑. การสรุป สถานการณ์การ พัฒนา	เป็นการวิเคราะห์กรอบการจัดทำยุทธศาสตร์ขององค์กรปกครองส่วน ท้องถิ่น (ใช้การวิเคราะห์ SWOT Analysis/Demand (Demand Analysis)/Global Demand และ Trend ปัจจัยและสถานการณ์การ เปลี่ยนแปลงที่มีผลต่อการพัฒนา อย่างน้อยต้องประกอบด้วย การวิเคราะห์ศักยภาพด้านเศรษฐกิจ, ด้านสังคม, ด้านทรัพยากรธรรมชาติ และสิ่งแวดล้อม)	๑๐	
๒. การประเมินผล การนำแผนพัฒนา ท้องถิ่นสี่ปีไปปฏิบัติ ในเชิงปริมาณ	๑) การควบคุมที่มีการใช้ตัวเลขต่างๆ เพื่อนำมาใช้วัดผลในเชิงปริมาณ เช่น การวัดจำนวนโครงการ กิจกรรม งานต่างๆ ก็คือผลผลิตนั่นเองว่า เป็นไปตามที่ตั้งเป้าหมายเอาไว้หรือไม่จำนวนที่ดำเนินการจริงตามที่ได้ กำหนดไว้เท่าไร จำนวนที่ไม่สามารถดำเนินการได้มีจำนวนเท่าไร สามารถอธิบายได้ตามหลักประสิทธิภาพ (Efficiency) ของการพัฒนา ท้องถิ่นตามอำนาจหน้าที่ที่กำหนดไว้ ๒) วิเคราะห์ผลกระทบ/สิ่งที่กระทบ (Impact) โครงการที่ดำเนินการใน เชิงปริมาณ (Quantitative)	๑๐	
๓. การประเมินผล การนำแผนพัฒนา ท้องถิ่นสี่ปีไปปฏิบัติ ในเชิงคุณภาพ	๑) การประเมินประสิทธิผลของแผนพัฒนาในเชิงคุณภาพคือการนำเอา เทคนิคต่างๆ มาใช้เพื่อวัดว่าภารกิจ โครงการ กิจกรรม งานต่างๆ ที่ ดำเนินการในพื้นที่นั้นๆ ตรงต่อความต้องการของประชาชนหรือไม่และ เป็นไปตามอำนาจหน้าที่หรือไม่ ประชาชนพึงพอใจหรือไม่ สิ่งของ วัสดุ ครุภัณฑ์ การดำเนินการต่างๆ มีสภาพหรือลักษณะถูกต้อง คงทน ถาวร สามารถใช้งานได้ตามวัตถุประสงค์หรือไม่ ซึ่งเป็นไปตามหลัก ประสิทธิผล (Effectiveness) ผลการปฏิบัติราชการที่บรรลุ วัตถุประสงค์และเป้าหมายของแผนการปฏิบัติราชการตามที่ได้รับ งบประมาณมาดำเนินการ รวมถึงสามารถเทียบเคียงกับส่วนราชการ หรือหน่วยงาน ๒) วิเคราะห์ผลกระทบ/สิ่งที่กระทบ (Impact) โครงการที่ดำเนินการใน เชิงคุณภาพ (Qualitative)	๑๐	
๔. แผนงาน และ ยุทธศาสตร์การพัฒนา	๑) วิเคราะห์แผนงาน งาน ที่เกิดจากด้านต่างๆ มีความสอดคล้องกับ ยุทธศาสตร์ขององค์กรปกครองส่วนท้องถิ่นในมิติต่างๆ จนนำไปสู่การ จัดทำโครงการพัฒนาท้องถิ่นโดยใช้ SWOT Analysis/Demand (Demand Analysis)/Global Demand/Trend หรือหลักการบูรณา การ (Integration) กับองค์กรปกครองส่วนท้องถิ่นที่มีพื้นที่ติดต่อกัน ๒) วิเคราะห์แผนงาน งาน ที่เกิดจากด้านต่างๆ ที่สอดคล้องกับการแก้ไข ปัญหาความยากจน หลักปรัชญา และหลักปรัชญาเศรษฐกิจพอเพียง และโดยเฉพาะเศรษฐกิจพอเพียงท้องถิ่น (ด้านการเกษตรและแหล่งน้ำ) (Local Sufficiency Economy Plan : LSEP)	๑๐	

ประเด็นการพิจารณา	รายละเอียดหลักเกณฑ์	คะแนนเต็ม	คะแนนที่ได้
<p>๕. โครงการพัฒนา</p> <p>๕.๑ ความชัดเจนของชื่อโครงการ</p>	<p>ควรประกอบด้วยข้อมูลดังนี้</p> <p>เป็นโครงการที่มีวัตถุประสงค์สนองต่อแผนยุทธศาสตร์การพัฒนาขององค์กรปกครองส่วนท้องถิ่นและดำเนินการเพื่อให้การพัฒนาบรรลุตามวิสัยทัศน์ขององค์กรปกครองส่วนท้องถิ่นที่กำหนดไว้ ชื่อโครงการมีความชัดเจน มุ่งไปเรื่องใดเรื่องหนึ่ง อ่านแล้วเข้าใจได้ว่าจะพัฒนาอะไรในอนาคต</p>	<p>๖๐</p> <p>๕</p>	
<p>๕.๒ กำหนดวัตถุประสงค์สอดคล้องกับโครงการ</p>	<p>มีวัตถุประสงค์ชัดเจน (clear objective) โครงการต้องกำหนดวัตถุประสงค์สอดคล้องกับความเป็นมาของโครงการ สอดคล้องกับหลักการและเหตุผล วิธีการดำเนินงานต้องสอดคล้องกับวัตถุประสงค์ มีความเป็นไปได้ชัดเจน มีลักษณะเฉพาะเจาะจง</p>	<p>๕</p>	
<p>๕.๓ เป้าหมาย (ผลผลิตของโครงการ) มีความชัดเจนนำไปสู่การตั้งงบประมาณได้ถูกต้อง</p>	<p>สภาพที่อยากให้เกิดขึ้นในอนาคตเป็นทิศทางที่ต้องไปให้ถึงเป้าหมายต้องชัดเจน สามารถระบุจำนวนเท่าไร กลุ่มเป้าหมายคืออะไร มีผลผลิตอย่างไร กลุ่มเป้าหมาย พื้นที่ดำเนินงาน และระยะเวลาดำเนินงานอธิบายให้ชัดเจนว่าโครงการนี้จะทำที่ไหน เริ่มต้นในช่วงเวลาใดและจบลงเมื่อไร ใครคือกลุ่มเป้าหมายของโครงการ หากกลุ่มเป้าหมายมีหลายกลุ่ม ให้บอกชัดเจนไปว่าใครคือกลุ่มเป้าหมายหลัก ใครคือกลุ่มเป้าหมายรอง</p>	<p>๕</p>	
<p>๕.๔ โครงการมีความสอดคล้องกับแผนยุทธศาสตร์ ๒๐ ปี</p>	<p>โครงการสอดคล้องกับ (๑) ความมั่นคง (๒) การสร้างความสามารถในการแข่งขัน (๓) การพัฒนาและเสริมสร้างศักยภาพคน (๔) การสร้างโอกาสความเสมอภาคและเท่าเทียมกันทางสังคม (๕) การสร้างการเติบโตบนคุณภาพชีวิตที่เป็นมิตรต่อสิ่งแวดล้อม (๖) การปรับสมดุลและพัฒนาระบบการบริหารจัดการภาครัฐ เพื่อให้เกิดความมั่นคง มั่งคั่ง ยั่งยืน</p>	<p>๕</p>	
<p>๕.๕ เป้าหมาย (ผลผลิตของโครงการ) มีความสอดคล้องกับแผนพัฒนาเศรษฐกิจและสังคมแห่งชาติ</p>	<p>โครงการมีความสอดคล้องกับแผนพัฒนาเศรษฐกิจและสังคมแห่งชาติ ฉบับที่ ๑๒ โดย (๑) ยึดหลักปรัชญาของเศรษฐกิจพอเพียง (๒) ยึดคนเป็นศูนย์กลางการพัฒนา (๓) ยึดวิสัยทัศน์ภายใต้ยุทธศาสตร์ชาติ ๒๐ ปี (๔) ยึดเป้าหมายอนาคตคนไทย ๒๕๗๙ (๕) ยึดหลักการนำไปสู่การปฏิบัติให้เกิดผลสัมฤทธิ์อย่างจริงจังใน ๕ ปีที่ต่อยอดไปสู่ผลสัมฤทธิ์ที่เป็นเป้าหมายระยะยาว ภายใต้แนวทางการพัฒนา (๑) การยกระดับศักยภาพการแข่งขันและการหลุดพ้นกับดักรายได้ปานกลางสู่รายได้สูง (๒) การพัฒนาศักยภาพคนตามช่วงวัยและการปฏิรูประบบเพื่อสร้างสังคมสูงวัยอย่างมีคุณภาพ (๓) การลดความเหลื่อมล้ำทางสังคม (๔) การรองรับการเชื่อมโยงภูมิภาคและความเป็นเมือง (๕) การสร้างความเจริญเติบโตทางเศรษฐกิจและสังคมอย่างเป็นมิตรกับสิ่งแวดล้อม (๖) การบริหารราชการแผ่นดินที่มีประสิทธิภาพ</p>	<p>๕</p>	

ประเด็นการพิจารณา	รายละเอียดหลักเกณฑ์	คะแนนเต็ม	คะแนนที่ได้
๕.๖ โครงการมีความสอดคล้องกับ Thailand ๔.๐	โครงการมีลักษณะหรือสอดคล้องกับการปรับเปลี่ยนโครงสร้างเศรษฐกิจ ไปสู่ Value-Based Economy หรือเศรษฐกิจที่ขับเคลื่อนด้วยนวัตกรรม ทำน้อยได้มาก เช่น (๑) เปลี่ยนจากการผลิตสินค้า โภคภัณฑ์ ไปสู่สินค้าเชิงนวัตกรรม (๒) เปลี่ยนจากการขับเคลื่อนประเทศด้วยภาคอุตสาหกรรม ไปสู่การขับเคลื่อนด้วยเทคโนโลยี ความคิดสร้างสรรค์ และนวัตกรรม (๓) เปลี่ยนจากการเน้นภาคการผลิตสินค้า ไปสู่การเน้นภาคบริการมากขึ้น รวมถึงโครงการที่เติมเต็มด้วยวิทยาการ ความคิดสร้างสรรค์ นวัตกรรม วิทยาศาสตร์ เทคโนโลยี และการวิจัยและพัฒนา แล้วต่อยอดความได้เปรียบเชิงเปรียบเทียบ เช่น ด้านเกษตร เทคโนโลยีชีวภาพ สาธารณสุข วัฒนธรรม ฯลฯ	๕	
๕.๗ โครงการสอดคล้องกับยุทธศาสตร์จังหวัด	โครงการพัฒนาท้องถิ่นมีความสอดคล้องกับห้วงระยะเวลาของแผนพัฒนาจังหวัดที่ได้กำหนดขึ้น เพื่อขับเคลื่อนการพัฒนาท้องถิ่นเสมือนหนึ่งการขับเคลื่อนการพัฒนาจังหวัด ซึ่งไม่สามารถแยกส่วนใดส่วนหนึ่งออกจากกันได้นอกจากนี้โครงการพัฒนาท้องถิ่นต้องเป็นโครงการเชื่อมต่อหรือเดินทางไปด้วยกันกับยุทธศาสตร์จังหวัดที่ได้กำหนดขึ้นที่เป็นปัจจุบัน	๕	
๕.๘ โครงการแก้ไขปัญหาความยากจนหรือการเสริมสร้างให้ประเทศชาติมั่นคง มั่งคั่ง ยั่งยืนภายใต้หลักประชารัฐ	เป็นโครงการที่ดำเนินการภายใต้พื้นฐานความพอเพียงที่ประชาชนดำเนินการเองหรือร่วมดำเนินการ เป็นโครงการต่อยอดและขยายได้ เป็นโครงการที่ประชาชนต้องการเพื่อให้เกิดความยั่งยืน ซึ่งมีลักษณะที่จะให้ท้องถิ่นมีความมั่นคง มั่งคั่ง ยั่งยืน เป็นท้องถิ่นที่พัฒนาแล้ว ด้วยการพัฒนาตามปรัชญาเศรษฐกิจพอเพียง และเศรษฐกิจพอเพียงท้องถิ่น (ด้านการเกษตรและแหล่งน้ำ) (LSEP)	๕	
๕.๙ งบประมาณ มีความสอดคล้องกับเป้าหมาย (ผลผลิตของโครงการ)	งบประมาณโครงการพัฒนาจะต้องคำนึงถึงหลักสำคัญ ๕ ประการในการจัดทำโครงการได้แก่ (๑) ความประหยัด (Economy) (๒) ความมีประสิทธิภาพ (Efficiency) (๓) ความมีประสิทธิภาพ (Effectiveness) (๔) ความยุติธรรม (Equity) (๕) ความโปร่งใส (Transparency)	๕	
๕.๑๐ มีการประมาณการราคาถูกต้องตามหลักวิธีการงบประมาณ	การประมาณการราคาเพื่อการพัฒนาต้องให้สอดคล้องกับโครงการถูกต้องตามหลักวิชาการทางช่าง หลักของราคากลาง ราคากลางท้องถิ่น มีความโปร่งใสในการกำหนดราคาและตรวจสอบได้ในเชิงประจักษ์ มีความคลาดเคลื่อนไม่มากกว่าหรือไม่ต่ำกว่าร้อยละห้าของการนำไปตั้งงบประมาณรายจ่ายในข้อบัญญัติ/เทศบัญญัติ เงินสะสม หรือรายจ่ายพัฒนาที่ปรากฏในรูปแบบอื่นๆ	๕	
๕.๑๑ มีการกำหนดตัวชี้วัด (KPI) และสอดคล้องกับวัตถุประสงค์และผลที่คาดว่าจะได้รับ	มีการกำหนดดัชนีชี้วัดผลงาน (Key Performance Indicator : KPI) ที่สามารถวัดได้ (measurable) ใช้บอกประสิทธิผล (effectiveness) ใช้บอกประสิทธิภาพ (efficiency) ได้ เช่น การกำหนดความพึงพอใจ การกำหนดร้อยละ การกำหนดอันเกิดจากผลของวัตถุประสงค์ที่เกิดที่สิ่งที่ได้รับ (การคาดการณ์ ค่าที่จะได้รับ)	๕	

ประเด็นการพิจารณา	รายละเอียดหลักเกณฑ์	คะแนนเต็ม	คะแนนที่ได้
๕.๑๒ ผลที่คาดว่าจะได้รับ สอดคล้องกับวัตถุประสงค์	ผลที่ได้รับเป็นสิ่งที่เกิดขึ้นได้จริงจากการดำเนินการตามโครงการพัฒนา ซึ่งสอดคล้องกับวัตถุประสงค์ที่ตั้งไว้ การได้ผลหรือผลที่เกิดขึ้นจะต้องเท่ากับวัตถุประสงค์หรือมากกว่าวัตถุประสงค์ ซึ่งการเขียนวัตถุประสงค์ควรคำนึงถึง (๑) ความเป็นไปได้และมีความเฉพาะเจาะจง ในการดำเนินงานตามโครงการ (๒) วัดและประเมินผลระดับของความสำเร็จได้ (๓) ระบุสิ่งที่ต้องการดำเนินงานอย่างชัดเจนและเฉพาะเจาะจงมากที่สุด และสามารถปฏิบัติได้ (๔) เป็นเหตุเป็นผล สอดคล้องกับความเป็นจริง (๕) ส่งผลต่อการบ่งบอกเวลาได้	๕	
รวมคะแนน		๑๐๐	

การวัดผลในเชิงปริมาณและเชิงคุณภาพ

โดยใช้รูปแบบเชิงพรรณนา ซึ่งสามารถแสดงได้ทั้งการอธิบายเชิงสถิติ รูปภาพ กราฟ ข้อมูลต่าง ๆ จาก

๑.๑ ใช้แบบสำหรับการติดตามและประเมินผลเชิงปริมาณและคุณภาพ

- (๑) แบบตัวบ่งชี้การปฏิบัติงาน (Performance Indicators)
- (๒) แบบบัตรคะแนน (Scorecard Model) แบบบัตรคะแนน หรือ Scorecard Model ของ Kaplan & Norton
- (๓) แบบมุ่งวัดผลสัมฤทธิ์ (Result Framework Model (RF))
- (๔) แบบเชิงเหตุผล (Logical Model) ตัวแบบเชิงเหตุผล หรือ Logical Model
- (๕) แบบวัดกระบวนการปฏิบัติงาน (Process Performance Measurement System (PPMS)) ระบบการวัดกระบวนการปฏิบัติงานหรือ PPMS
- (๖) แบบการประเมินโดยใช้วิธีการแก้ปัญหาหรือเรียนรู้จากปัญหาที่เกิดขึ้นหรือ Problem-Solving Method
- (๗) แบบการประเมินแบบมีส่วนร่วม (Participatory Methods)
- (๘) แบบการประเมินผลกระทบ (Impact Evaluation)
- (๙) แบบการประเมินความเสี่ยง (Risk Assessment Model)
- (๑๐) แบบการประเมินตนเอง (Self-assessment Model) และ
- (๑๑) แบบอื่น ๆ ที่องค์กรปกครองส่วนท้องถิ่นกำหนดขึ้น ทั้งนี้ต้องอยู่ภายใต้กรอบตามข้อ (๑)-(๑๐) หรือเป็นแบบผสมก็ได้

๑.๒ เชิงปริมาณ (Quantity) คุณภาพ (Quality) ผลที่ได้จริง ๆ คืออะไร ค่าใช้จ่าย (Cost) เวลา (Time) เป็นไปตามที่กำหนดไว้หรือไม่

๑.๓ ประชาชนได้ประโยชน์อย่างไรหรือราชการได้ประโยชน์อย่างไร

๑.๔ วัดผลนั้นได้จริงหรือไม่ หรือวัดได้เท่าไร (Key Performance Indicators : KPIs)

๑.๕ ผลกระทบ (Impact)

๓.สรุปผลการพัฒนาท้องถิ่นในภาพรวม

ผลการพัฒนาของเทศบาลตำบลท่าปลา แบ่งตามด้านต่างๆ ได้ผลการดังนี้

๑ การดำเนินงานด้านเศรษฐกิจ ส่งเสริมการจัดตั้งกลุ่มอาชีพ กลุ่มสตรี กลุ่มเยาวชน และกลุ่มผู้สนใจ รวมทั้งสนับสนุนการฝึกอบรมกลุ่มให้มีอาชีพ สร้างรายได้ให้กับกลุ่ม เพื่อให้กลุ่มมีความเข้มแข็งและมีรายได้เพิ่มมากขึ้น สนับสนุนวัสดุอุปกรณ์ในการประกอบอาชีพ สนับสนุนเงินทุนดำเนินการให้กับกลุ่มต่างๆ

๒. การดำเนินงานด้านสังคม ส่งเสริมให้มีการจัดตั้งประชาคมหมู่บ้าน ประชาคมตำบล การทำประชาพิจารณ์ เพื่อให้ประชาชนมีส่วนร่วมในการพัฒนาท้องถิ่น ส่งเสริมการพัฒนาเด็กและเยาวชน โดยการจัดตั้งสภาเด็กและเยาวชนตำบลท่าปลา จัดตั้งศูนย์ยุติธรรมชุมชน จัดตั้งศูนย์พัฒนาครอบครัว การช่วยเหลือผู้ด้อยโอกาสในตำบล

๓. การดำเนินงานด้านโครงสร้างพื้นฐาน ก่อสร้างถนนคอนกรีตเสริมเหล็ก ถนนลาดยาง ถนนลูกรัง รางระบายน้ำ สะพานคอนกรีตเสริมเหล็ก ขยายเขตไฟฟ้าสาธารณะ ขยายเขตไฟฟ้าในครัวเรือน ก่อสร้างขยายเขตระบบประปาหมู่บ้าน

๔. การดำเนินงานด้านแหล่งน้ำ ขุดลอกคลอง ขุดลอกแหล่งน้ำต่างๆ ดูแลและบำรุงรักษาบ่อน้ำบาดาล แจกจ่ายน้ำให้กับราษฎรที่ขาดแคลนน้ำอุปโภค บริโภค

๕. การดำเนินงานด้านสาธารณสุข สนับสนุนการฝึกอบรมให้ความรู้ด้านการสาธารณสุข ดูแลรักษาความสะอาดบ้านเรือน กางจัดขยะภายในหมู่บ้าน/ตำบล สนับสนุนงานป้องกันโรคไข้เลือดออก โรคพิษสุนัขบ้า โรคติดต่ออื่นๆ

๖. การดำเนินงานด้านการเมือง การบริหาร ให้ความรู้ด้านการเมืองการปกครองท้องถิ่นแก่ประชาชน รณรงค์ให้มีการเลือกตั้ง อย่างบริสุทธิ์ยุติธรรม ไม่ซื้อสิทธิ์ขายเสียง สนับสนุนให้สมาชิกสภาท้องถิ่นได้รับความรู้ในเรื่องต่างๆ ในงานที่เกี่ยวข้อง ส่งเสริมและพัฒนาบุคลากรให้มีความรู้ พัฒนาขีดความสามารถด้านการปฏิบัติงาน จัดหาอุปกรณ์เครื่องมือใช้ในการให้บริการประชาชนอย่างเพียงพอและมีประสิทธิภาพ ให้บริการจัดเก็บภาษีนอกสถานที่ ประชาสัมพันธ์ข้อมูลข่าวสารของหน่วยงานต่างๆ และของเทศบาลจัดทำข้อมูลพื้นฐานของตำบลเพื่อใช้เป็นแนวทางการกำหนดทิศทางการพัฒนาตำบล

๗. การดำเนินงานด้านการการศึกษา ศาสนาและวัฒนธรรม สนับสนุนโครงการอาหารกลางวันสำหรับเด็กนักเรียน จัดหาอุปกรณ์การเรียนการสอนและเครื่องเล่นกลางแจ้ง จัดการศึกษาในระดับปฐมวัย การพัฒนาศูนย์พัฒนาเด็กเล็กให้มีมาตรฐาน

๘. การดำเนินงานด้านทรัพยากรธรรมชาติและสิ่งแวดล้อม จัดเก็บขยะในชุมชน ปลุกต้นไม้ในชุมชน ส่งเสริมให้มีการใช้ปุ๋ยอินทรีย์ และปุ๋ยหมักในการปรับปรุงบำรุงดินและฟื้นฟูสภาพดินที่เสื่อมโทรม

๔. ข้อเสนอแนะในการจัดทำแผนพัฒนาท้องถิ่นในอนาคต

๔.๑ ผลกระทบนำไปสู่ออนาคต

๑. เกิดการพัฒนาพัฒนาที่ล่าช้า เพราะการดำเนินงานต่างๆ ขององค์กรปกครองส่วนท้องถิ่นต้องผ่านกระบวนการหลายขั้นตอน สลับซับซ้อน
๒. ประชาชนอาจเกิดความเบื่อหน่ายกับกระบวนการจัดทำแผนที่มีความยุ่งยากมากขึ้น
๓. ปัญหาอาจไม่ได้รับการแก้ไขอย่างตรงจุดเพราะข้อจำกัดของระเบียบกฎหมายที่ทำให้ยากและบางเรื่องอาจทำไม่ได้

๔.๒ ข้อสังเกต ข้อเสนอแนะ ผลจากการพัฒนา

ข้อสังเกต จากการสำรวจข้อมูล การลงพื้นที่ในตำบล จะเห็นว่าประชาชนยังมีปัญหาที่จะต้องดำเนินการแก้ไขอยู่มาก ดังนี้ ด้านการศึกษา สาธารณสุข ความมั่นคงปลอดภัยในชีวิตและทรัพย์สิน การศาสนา ศิลปวัฒนธรรม ประเพณี กีฬา สถานที่พักผ่อนหย่อนใจ สวัสดิการสังคม การเกษตร เศรษฐกิจ อุตสาหกรรม การพัฒนาอาชีพ เส้นทางคมนาคมขนส่ง/ไฟฟ้า/น้ำประปา/แหล่งน้ำเพื่ออุปโภค – บริโภค ด้านทรัพยากรและสิ่งแวดล้อม ขยะมูลฝอยและสิ่งปฏิกูล จากปัญหาด้านต่างๆ ประชาชนไม่สามารถแก้ไขปัญหาเองได้จึงต้องเสนอให้องค์กรปกครองส่วนท้องถิ่นแก้ไข ทำให้มีการเสนอโครงการเข้ามาเป็นจำนวนมาก ซึ่งงบประมาณขององค์กรปกครองส่วนท้องถิ่นนั้นมีจำกัดไม่เพียงพอต่อการจัดการได้

ข้อเสนอแนะ จากข้อสังเกตดังกล่าว มีข้อเสนอแนะในการแก้ไขปัญหาต่างๆ ดังนี้ ปัญหาต่างๆ ที่ถูกเสนอมายังองค์กรปกครองส่วนท้องถิ่น นั้น ควรนำมาพิจารณาจัดลำดับความสำคัญโดยประชาคมท้องถิ่น ซึ่งมีหลายภาคส่วน ประกอบไปด้วย คณะกรรมการพัฒนาขององค์กรปกครองส่วนท้องถิ่น สมาชิกสภาท้องถิ่น ผู้นำหมู่บ้าน ตัวแทนส่วนราชการ รัฐวิสาหกิจ หน่วยงานที่เกี่ยวข้อง ประชาชนทั่วไป ร่วมกันพิจารณาจัดลำดับความสำคัญของโครงการ และพิจารณาบรรจุเข้าแผนพัฒนาท้องถิ่นต่อไป กรณีโครงการที่เกินศักยภาพก็ให้องค์กรปกครองส่วนท้องถิ่นเสนอขอรับการสนับสนุนจากหน่วยงานอื่น

ส่วนที่ ๑

บทนำ

- ๑.๑ ลักษณะของแผนพัฒนาสามปี
- ๑.๒ วัตถุประสงค์ของการจัดทำแผนพัฒนาสามปี
- ๑.๓ องค์ประกอบของแผนพัฒนาสามปี
- ๑.๔ ประโยชน์ของการจัดทำแผนพัฒนาสามปี

ส่วนที่ ๒

สภาพทั่วไป และข้อมูลพื้นฐานของ เทศบาลตำบลท่าปลา

๒.๑ สภาพทั่วไป

๒.๒ ด้านโครงสร้างพื้นฐาน

๒.๓ ด้านเศรษฐกิจ

๒.๔ ด้านสังคม

๒.๕ ด้านการเมือง - การบริหาร

๒.๖ ด้านทรัพยากรธรรมชาติและสิ่งแวดล้อม

ส่วนที่ ๓

สรุปผลการพัฒนาท้องถิ่นในปีที่ผ่านมา

๓.๑ ประเมินผลการนำแผนพัฒนาประจำปี ๒๕๕๘ ไปปฏิบัติ
เชิงปริมาณ

๓.๒ การประเมินประสิทธิผลของแผนพัฒนาเชิงคุณภาพ

ส่วนที่ ๔

ยุทธศาสตร์และแนวทางการพัฒนา ในช่วงสามปี

- ๔.๑ วิสัยทัศน์การพัฒนา
- ๔.๒ พันธกิจการพัฒนาเทศบาลตำบลท่าปลา
- ๔.๓ จุดมุ่งหมายเพื่อการพัฒนาเทศบาลตำบลท่าปลา

ส่วนที่ ๕

ยุทธศาสตร์และแนวทางการพัฒนา ในช่วงสามปี

๕.๑ ยุทธศาสตร์การพัฒนาในช่วงสามปี โดยเรียงลำดับ
ก่อน - หลัง

๕.๒ แนวทางการพัฒนาท้องถิ่น

ส่วนที่ ๖

บัญชีโครงการพัฒนา

๖.๑ บัญชีสรุปแนวทางการพัฒนา

๖.๒ รายละเอียดโครงการพัฒนา

ส่วนที่ ๗

การติดตามและประเมินผลการนำแผนพัฒนา สามปีไปปฏิบัติ

๗.๑ องค์กรรับผิดชอบในการติดตามและประเมินผล

๗.๒ การกำหนดวิธีการติดตามและประเมินผล

๗.๓ การกำหนดห้วงเวลาในการติดตามและประเมินผล

**บัญชีสรุปโครงการพัฒนา
แผนพัฒนาท้องถิ่น (พ.ศ.๒๕๖๑-๒๕๖๕)
เทศบาลตำบลท่าปลา**

ยุทธศาสตร์	ปี ๒๕๖๑		ปี ๒๕๖๒		ปี ๒๕๖๓		ปี ๒๕๖๔		ปี ๒๕๖๕		รวม ๕ ปี	
	จำนวนโครงการ	งบประมาณ (บาท)	จำนวนโครงการ	งบประมาณ (บาท)	จำนวนโครงการ	งบประมาณ (บาท)	จำนวนโครงการ	งบประมาณ (บาท)	จำนวนโครงการ	งบประมาณ (บาท)	จำนวนโครงการ	งบประมาณ (บาท)
๑. ยุทธศาสตร์การพัฒนาด้านคมนาคม												
๑.๑ แผนงานเคหะและชุมชน	๑๑	๒๓,๓๖๔,๐๐๐	๑๐	๑๓,๒๖๑,๒๐๐	๓	๑,๐๙๔,๗๐๐	๓๗	๒๘,๘๓๙,๒๙๖	๓	๑,๕๐๐,๐๐๐	๖๔	๖๘,๐๕๙,๑๙๖
๑.๒ แผนงานรักษาความสงบภายใน	๒	๖๐,๐๐๐	๓	๑๖๐,๐๐๐	๒	๖๐,๐๐๐	๖	๒,๑๑๐,๐๐๐	๒	๖๐,๐๐๐	๑๕	๒,๓๙๐,๐๐๐
รวมยุทธศาสตร์ที่ ๑	๑๓	๒๓,๔๒๔,๐๐๐	๑๓	๑๓,๔๒๑,๒๐๐	๕	๑,๑๕๔,๗๐๐	๔๒	๓๐,๙๔๙,๒๙๖	๕	๑,๕๖๐,๐๐๐	๗๙	๗๐,๔๔๙,๑๙๖
๒. ยุทธศาสตร์การพัฒนาด้านเศรษฐกิจ												
๒.๑ แผนงานสร้างความเข้มแข็งของชุมชน	๒	๓๐,๐๐๐	๒	๓๐,๐๐๐	๒	๓๐,๐๐๐	๓	๕๐,๐๐๐	๒	๓๐,๐๐๐	๑๑	๑๗๐,๐๐๐
๒.๒ แผนงานการเกษตร	๒	๙,๑๐๐,๐๐๐	-	-	-	-	-	-	-	-	๒	๙,๑๐๐,๐๐๐
รวมยุทธศาสตร์ที่ ๒	๔	๙,๑๓๐,๐๐๐	๒	๓๐,๐๐๐	๒	๓๐,๐๐๐	๓	๕๐,๐๐๐	๒	๓๐,๐๐๐	๑๓	๙,๒๗๐,๐๐๐
๓. ยุทธศาสตร์การพัฒนาด้านการศึกษา												
๓.๑ แผนงานการศึกษา	๑๕	๕,๐๖๒,๔๓๔	๑๓	๔,๕๙๘,๖๐๐	๑๖	๕,๑๑๓,๖๐๐	๑๗	๕,๕๑๘,๖๐๐	๑๓	๔,๖๔๐,๐๐๐	๗๔	๒๔,๙๓๓,๒๓๔
๓.๒ แผนงานสร้างความเข้มแข็งของชุมชน	๓	๑๗๐,๐๐๐	๒	๗๐,๐๐๐	๒	๗๐,๐๐๐	๓	๑๗๐,๐๐๐	๒	๗๐,๐๐๐	๑๒	๕๕๐,๐๐๐
รวมยุทธศาสตร์ที่ ๓	๑๘	๕,๒๓๒,๔๓๔	๑๕	๔,๖๖๘,๖๐๐	๑๘	๕,๑๘๓,๖๐๐	๒๐	๕,๖๘๘,๖๐๐	๑๕	๔,๗๑๐,๐๐๐	๘๖	๒๕,๔๘๓,๒๓๔

ยุทธศาสตร์	ปี ๒๕๖๑		ปี ๒๕๖๒		ปี ๒๕๖๓		ปี ๒๕๖๔		ปี ๒๕๖๕		รวม ๕ ปี	
	จำนวนโครงการ	งบประมาณ (บาท)	จำนวนโครงการ	งบประมาณ (บาท)	จำนวนโครงการ	งบประมาณ (บาท)	จำนวนโครงการ	งบประมาณ (บาท)	จำนวนโครงการ	งบประมาณ (บาท)	จำนวนโครงการ	งบประมาณ (บาท)
๔. ยุทธศาสตร์การพัฒนาด้านสิ่งแวดล้อม												
๔.๑ แผนงานการเกษตร	๕	๓๓๐,๐๐๐	๔	๓๒๐,๐๐๐	๕	๓๘๐,๐๐๐	๕	๓๘๐,๐๐๐	๕	๓๘๐,๐๐๐	๒๔	๑,๗๙๐,๐๐๐
๔.๒ แผนงานสาธารณสุข	๔	๒๖๐,๐๐๐	๔	๒๖๐,๐๐๐	๔	๒๖๐,๐๐๐	๕	๓๖๐,๐๐๐	๔	๒๖๐,๐๐๐	๒๑	๑,๔๐๐,๐๐๐
๔.๓ แผนงานเคหะและชุมชน	๒	๑๑๐,๐๐๐	๑	๑๐,๐๐๐	๑	๑๐,๐๐๐	๓	๙๑๐,๐๐๐	๑	๑๐,๐๐๐	๘	๑,๐๕๐,๐๐๐
รวมยุทธศาสตร์ที่ ๔	๑๑	๗๐๐,๐๐๐	๙	๕๙๐,๐๐๐	๑๐	๖๕๐,๐๐๐	๑๓	๑,๖๕๐,๐๐๐	๑๐	๖๕๐,๐๐๐	๕๓	๔,๒๔๐,๐๐๐
๕. ยุทธศาสตร์การพัฒนาด้านสาธารณสุขโรค สาธารณสุขการ												
๕.๑ แผนงานการพาณิชย์	๒๓	๒๗,๐๑๙,๖๐๐	๑๘	๓๑,๓๖๓,๖๐๐	๑๙	๒๕,๙๒๓,๖๐๐	๒๔	๒๙,๑๓๕,๙๐๐	๑	๓๕๐,๐๐๐	๘๕	๑๑๓,๗๙๒,๗๐๐
๕.๒ แผนงานเคหะและชุมชน	๒	๑,๔๐๐,๐๐๐	๒	๘๐๒,๐๐๐	-	-	๔	๓๒,๘๐๐,๐๐๐	-	-	๘	๓๕,๐๐๒,๐๐๐
๕.๓ แผนงานการเกษตร	๑	๕๐๐,๐๐๐	-	-	๑	๕๔๘,๕๐๐	๕	๑๓,๒๕๐,๐๐๐			๗	๑๔,๑๙๘,๕๐๐
รวมยุทธศาสตร์ที่ ๕	๒๖	๒๘,๙๑๙,๖๐๐	๒๐	๓๒,๑๖๕,๖๐๐	๒๐	๒๖,๓๗๒,๑๐๐	๓๓	๗๕,๑๘๕,๙๐๐	๑	๓๕๐,๐๐๐	๑๐๐	๑๖๒,๙๙๓,๒๐๐
๖. ยุทธศาสตร์การพัฒนาด้านสังคม												
๖.๑ แผนงานสาธารณสุข	๑๔	๓๔๘,๐๐๐	๑๔	๓๔๘,๐๐๐	๑๙	๕๐๖,๐๐๐	๑๙	๕๐๖,๐๐๐	๑๙	๑๕,๔๘๕,๐๐๐	๘๕	๑๗,๑๙๓,๐๐๐
๖.๒ แผนงานบริหารงานทั่วไป	๖	๑๖๕,๐๐๐	๖	๑๖๕,๐๐๐	๖	๑๖๕,๐๐๐	๖	๑๖๕,๐๐๐	๖	๑๖๕,๐๐๐	๓๐	๘๒๕,๐๐๐
๖.๓ แผนงานสร้างความเข้มแข็งของชุมชน	๘	๕๐๗,๐๐๐	๙	๕๓๗,๐๐๐	๙	๕๓๗,๐๐๐	๑๐	๖๓๗,๐๐๐	๙	๕๓๗,๐๐๐	๔๕	๒,๗๕๕,๐๐๐
๖.๔ แผนงานการศาสนาวัฒนธรรมและนันทนาการ	๑๕	๒๒,๖๘๑,๐๐๐	๑๒	๖๘๑,๐๐๐	๑๓	๙๐๑,๐๐๐	๑๙	๑๔๓,๑๐๐,๐๐๐	๑๒	๘๗๖,๐๐๐	๗๑	๑๖๘,๒๓๙,๐๐๐
๖.๕ แผนงานเคหะและชุมชน	-	-	๒	๒,๐๐๐,๐๐๐	๒	๗๗๐,๐๐๐	๕	๑,๕๗๐,๐๐๐	-	-	๙	๔,๓๔๐,๐๐๐
๖.๖ แผนงานรักษาความสงบภายใน	๑๒	๑,๑๗๑,๐๓๒	๑๓	๑,๐๘๑,๐๓๒	๑๓	๑,๐๘๑,๐๓๒	๑๖	๓,๐๔๘,๐๓๒	๑๒	๑,๐๔๐,๐๐๐	๖๖	๗,๔๒๑,๑๒๘
๖.๗ แผนงานงบกลาง	๓	๔,๓๐๔,๔๐๐	๓	๔,๓๐๔,๔๐๐	๓	๔,๕๒๔,๐๐๐	๓	๔,๕๓๘,๐๐๐	๓	๔,๕๕๒,๐๐๐	๑๕	๒๒,๒๒๒,๘๐๐
รวมยุทธศาสตร์ที่ ๖	๕๘	๒๙,๑๗๖,๔๓๒	๕๙	๙,๑๑๖,๔๓๒	๖๕	๘,๔๘๔,๐๓๒	๗๘	๑๕๓,๕๖๔,๐๓๒	๖๑	๒๒,๖๕๕,๐๐๐	๓๒๑	๒๒๒,๙๙๕,๙๒๘

ยุทธศาสตร์	ปี ๒๕๖๑		ปี ๒๕๖๒		ปี ๒๕๖๓		ปี ๒๕๖๔		ปี ๒๕๖๕		รวม ๕ ปี	
	จำนวนโครงการ	งบประมาณ (บาท)	จำนวนโครงการ	งบประมาณ (บาท)	จำนวนโครงการ	งบประมาณ (บาท)	จำนวนโครงการ	งบประมาณ (บาท)	จำนวนโครงการ	งบประมาณ (บาท)	จำนวนโครงการ	งบประมาณ (บาท)
๗. ยุทธศาสตร์การพัฒนาด้านองค์กรและบุคลากร												
๗.๑ แผนงานบริหารงานทั่วไป	๑๐	๕๒๐,๐๐๐	๘	๔๙๐,๐๐๐	๑๐	๑,๔๔๐,๐๐๐	๑๒	๑,๕๔๐,๐๐๐	๘	๗๘,๐๐๐	๔๘	๔,๐๖๘,๐๐๐
๗.๒ แผนงานการศึกษา	๑	๖๕,๐๐๐	๑	๖๕,๐๐๐	๑	๖๕,๐๐๐	๑	๖๕,๐๐๐	๑	๖๕,๐๐๐	๕	๓๒๕,๐๐๐
๗.๓ แผนงานสาธารณสุข	๒	๔๐,๐๐๐	๒	๔๐,๐๐๐	๒	๔๐,๐๐๐	๒	๔๐,๐๐๐	๒	๔๐,๐๐๐	๑๐	๒๐๐,๐๐๐
๗.๔ แผนงานเครือข่ายชุมชน	๗	๑,๓๓๐,๐๐๐	๑	๓๐,๐๐๐	๖	๑,๔๘๐,๐๐๐	๒	๙,๕๓๐,๐๐๐	๑	๓๐,๐๐๐	๑๗	๑๒,๔๐๐,๐๐๐
๗.๕ แผนงานสร้างความเข้มแข็งของชุมชน	๑	๓๐,๐๐๐	๑	๓๐,๐๐๐	๑	๓๐,๐๐๐	๑	๓๐,๐๐๐	๑	๓๐,๐๐๐	๕	๑๕๐,๐๐๐
๗.๖ แผนงานการพาณิชย์	๑	๓๐,๐๐๐	๑	๓๐,๐๐๐	๑	๓๐,๐๐๐	๑	๓๐,๐๐๐	๑	๓๐,๐๐๐	๕	๑๕๐,๐๐๐
รวมยุทธศาสตร์ที่ ๗	๒๒	๒,๐๑๕,๐๐๐	๑๔	๖๘๕,๐๐๐	๒๑	๓,๐๘๕,๐๐๐	๑๙	๑๑,๒๓๕,๐๐๐	๑๔	๒๗๓,๐๐๐	๙๐	๑๗,๒๙๓,๐๐๐
รวมทั้งสิ้น ๗ ยุทธศาสตร์	๑๕๒	๙๘,๕๙๗,๔๖๖	๑๑๒	๒๘,๕๑๑,๒๓๒	๑๔๑	๔๔,๙๕๙,๔๓๒	๒๐๘	๒๗๘,๓๒๒,๘๒๘	๑๐๘	๓๐,๒๒๘,๐๐๐	๗๒๑	๔๘๐,๖๑๘,๙๕๘

รายละเอียดโครงการพัฒนา
แผนพัฒนาท้องถิ่น (พ.ศ. ๒๕๖๑ - ๒๕๖๕)
สำหรับ องค์กรปกครองส่วนท้องถิ่นดำเนินการ
เทศบาลตำบลท่าปลา

ยุทธศาสตร์จังหวัดที่ ๑ เสริมสร้างบ้านเมืองให้น่าอยู่ ชุมชนและครอบครัวเข้มแข็งคุณภาพชีวิตที่ดี

ยุทธศาสตร์การพัฒนาขององค์กรปกครองส่วนท้องถิ่นในเขตจังหวัด ที่ ๓ ด้านโครงสร้างพื้นฐาน

๑. ยุทธศาสตร์ที่ ๑ การพัฒนาด้านคมนาคม

๑.๑. แผนงาน เคหะและชุมชน

ที่	โครงการ	วัตถุประสงค์	เป้าหมาย (ผลผลิตของโครงการ)	งบประมาณ					ตัวชี้วัด (KPI)	ผลลัพธ์ที่ คาดว่าจะได้รับ	หน่วยงาน รับผิดชอบหลัก
				๒๕๖๑	๒๕๖๒	๒๕๖๓	๒๕๖๔	๒๕๖๕			
๑	ก่อสร้างถนน โครงการก่อสร้างถนน คสม. ซอยบ้านนางพัชรี ตีมี (แผนชุมชนเนินสว่าง ๒)	เพื่อให้ประชาชนได้มีถนน สำหรับใช้ในการคมนาคม ได้อย่างสะดวก รวดเร็ว	กว้าง ๔ ม. ยาว ๖๕ ม. หนา๐.๑๕ ม. ประมาณ ๔๕๐ ตรม.	-	-	-	๑๓๐,๐๐๐	-	การคมนาคม สะดวกและ ปลอดภัย ร้อยละ ๗๐ ขึ้นไป	ประชาชนมีการ คมนาคมสะดวก รวดเร็ว	กองช่าง
๒	โครงการปรับปรุงขยายถนนคอนกรีต พร้อมปูยางแอสฟัลติกส์ (ใช้ยางพารา AC)	เพื่อให้ประชาชนได้มีถนน สำหรับใช้ในการคมนาคม ได้อย่างสะดวก รวดเร็ว	กว้างเฉลี่ย ๖-๙ ม. หนา ๐.๐๓ ม. พื้นที่ไม่น้อยกว่า ๓๒,๘๕๔ ตรม.	๑๗,๐๐๐,๐๐๐	-	-	-	-	การคมนาคม สะดวกและ ปลอดภัย ร้อยละ ๗๐ ขึ้นไป	ประชาชนมีการ คมนาคมสะดวก รวดเร็ว และมีความ	กองช่าง
๓	โครงการก่อสร้างถนน คสล. ซอย บ้านนางกฤษณา นรรัตน์ (แผนชุมชนเนินสว่าง ๒)	เพื่อให้ประชาชนได้มี ถนนสำหรับใช้ในการ คมนาคมได้อย่างสะดวก รวดเร็ว	กว้าง ๔ ม. หนา๐.๑๕ ม. ยาว ๗๕ ม. พร้อมไหล่ทาง	-	-	-	๕๐๐,๐๐๐	-	การคมนาคม สะดวกและ ปลอดภัย ร้อยละ ๗๐ ขึ้นไป	ประชาชนมีการ คมนาคมสะดวก รวดเร็ว	กองช่าง

ยุทธศาสตร์จังหวัดที่ ๑ เสริมสร้างบ้านเมืองให้น่าอยู่ ชุมชนและครอบครัวเข้มแข็งคุณภาพชีวิตที่ดี

ยุทธศาสตร์การพัฒนาขององค์กรปกครองส่วนท้องถิ่นในเขตจังหวัด ที่ ๓ ด้านโครงสร้างพื้นฐาน

๑. ยุทธศาสตร์ที่ ๑ การพัฒนาด้านคมนาคม

๑.๑. แผนงาน เคหะและชุมชน

ที่	โครงการ	วัตถุประสงค์	เป้าหมาย (ผลผลิตของโครงการ)	งบประมาณ					ตัวชี้วัด (KPI)	ผลลัพธ์ที่ คาดว่าจะได้รับ	หน่วยงาน รับผิดชอบหลัก
				๒๕๖๑	๒๕๖๒	๒๕๖๓	๒๕๖๔	๒๕๖๕			
๔	ก่อสร้างทางระบายน้ำ โครงการก่อสร้างรางระบายน้ำ คสล. ทั้งสองข้างหน้าห้องแถวพลัดตำรวจ สภ.ท่าปลา (แผนชุมชนห้วยภูนก)	เพื่อการระบายน้ำที่ดี ป้องกันการเกิดปัญหา น้ำท่วม	กว้าง ๐.๔๐ ม. ลึก ๐.๕๐ ม. หนา ๐.๑๐ ม. ยาวประมาณ ๗๕ ม.	-	-	-	๔๙๘,๔๐๐	-	สามารถระบายน้ำ ได้ร้อยละ ๘๐	มีการระบายน้ำได้อย่าง รวดเร็วไม่เกิดปัญหา น้ำท่วม	กองช่าง
๕	โครงการก่อสร้างรางระบายน้ำ คสล. ซอยบ้านนายบุญชู คำข้าว (แผนชุมชนตลาด)	เพื่อการระบายน้ำที่ดี ป้องกันการเกิดปัญหา น้ำท่วม	กว้าง ๐.๔๐ ม. ลึก ๐.๕๐ ม. หนา ๐.๑๐ ม. ยาวประมาณ ๓๑๗ ม.	-	-	-	๑๘๒,๐๐๐	-	สามารถระบายน้ำ ได้ร้อยละ ๘๐	มีการระบายน้ำได้อย่าง รวดเร็วไม่เกิดปัญหา น้ำท่วม	กองช่าง
๖	โครงการก่อสร้างรางระบายน้ำ คสล. (ถนนเทศบาล ๒๒)ข้างถนนลูกเสือ ทั้งสองด้าน (แผนชุมชนเนินสว่าง ๑)	เพื่อการระบายน้ำที่ดี ป้องกันการเกิดปัญหา น้ำท่วม	กว้าง ๐.๔๐ ม. ลึก ๐.๕๐ ม. หนา ๐.๑๐ ม. ยาวประมาณ ๔๖๖ ม.	-	-	-	๒,๖๐๔,๐๐๐	-	สามารถระบายน้ำ ได้ร้อยละ ๘๐	มีการระบายน้ำได้อย่าง รวดเร็วไม่เกิดปัญหา น้ำท่วม	กองช่าง
๗	โครงการวางท่อระบายน้ำ คสล. ถนนร่วมจิต - เขื่อนดิน ทางหลวง หมายเลข ๑๑๖๓ (บริเวณหน้าบ้าน นายประดง - บ้านนางจรรยา สาทิพย์จันทร์)	เพื่อการระบายน้ำที่ดี ป้องกันการเกิดปัญหา น้ำท่วม	หนา ๐.๑๐ ม. ยาวประมาณ ๕๐ ม.	-	-	-	๑๓๘,๐๐๐	-	สามารถระบายน้ำ ได้ร้อยละ ๘๐	มีการระบายน้ำได้อย่าง รวดเร็วไม่เกิดปัญหา น้ำท่วม	กองช่าง

ยุทธศาสตร์จังหวัดที่ ๑ เสริมสร้างบ้านเมืองให้น่าอยู่ ชุมชนและครอบครัวเข้มแข็งคุณภาพชีวิตที่ดี
ยุทธศาสตร์การพัฒนาขององค์กรปกครองส่วนท้องถิ่นในเขตจังหวัด ที่ ๓ ด้านโครงสร้างพื้นฐาน

๑. ยุทธศาสตร์ที่ ๑ การพัฒนาด้านคมนาคม

๑.๑. แผนงาน เคหะและชุมชน

ที่	โครงการ	วัตถุประสงค์	เป้าหมาย (ผลผลิตของโครงการ)	งบประมาณ					ตัวชี้วัด (KPI)	ผลลัพธ์ที่ คาดว่าจะได้รับ	หน่วยงาน รับผิดชอบหลัก
				๒๕๖๑	๒๕๖๒	๒๕๖๓	๒๕๖๔	๒๕๖๕			
๘	โครงการก่อสร้างรางระบายน้ำ คสล. (ถนนเทศบาล ๒)รูปตัวยูข้างถนน ด้านขวาทางหน้าโรงเก็บรถยนต์ เทศบาลตำบลท่าปลา (แผนชุมชนตลาด)	เพื่อการระบายน้ำที่ดี ป้องกันการเกิดปัญหา น้ำท่วม	กว้าง ๐.๔๐ ม. ลึก ๐.๕๐ ม. หนา ๐.๑๐ ม. ยาวประมาณ ๖๕ ม.	-	-	-	๒๕๐,๐๐๐	-	สามารถระบายน้ำ ได้ร้อยละ ๘๐	มีการระบายน้ำได้อย่าง รวดเร็วไม่เกิดปัญหา น้ำท่วม	กองช่าง
๙	โครงการก่อสร้างรางระบายน้ำ คสล. (ถนนเทศบาล ๙) หน้าบ้านนางปราณี นุ่มพรม (แผนชุมชนเนินสว่าง ๑)	เพื่อการระบายน้ำที่ดี ป้องกันการเกิดปัญหา น้ำท่วม	กว้าง ๐.๔๐ ม. ลึก ๐.๕๐ ม. หนา ๐.๑๐ ม. ยาว ๒๓๙ ม.	-	-	-	๕๐๐,๐๐๐	-	สามารถระบายน้ำ ได้ร้อยละ ๘๐	มีการระบายน้ำได้อย่าง รวดเร็วไม่เกิดปัญหา น้ำท่วม	กองช่าง
๑๐	โครงการก่อสร้างรางระบายน้ำ คสล. ข้างถนนด้านขวามือ (ถนนเทศบาล ๑๐ ต่อจากรางเดิมถึงสะพานข้าม ห้วยอิงแรด (แผนชุมชนเนินสว่าง ๒)	น้ำท่วม	กว้าง ๐.๔๐ ม. ลึก ๐.๕๐ ม. หนา ๐.๑๐ ม. ยาวประมาณ ๕๗๑ ม.	-	-	-	๑,๖๐๐,๐๐๐	-	สามารถระบายน้ำ ได้ร้อยละ ๘๐	มีการระบายน้ำได้อย่าง รวดเร็วไม่เกิดปัญหา น้ำท่วม	กองช่าง
๑๑	โครงการก่อสร้างรางระบายน้ำ คสล. ข้างถนนเทศบาล ๔ ด้านขวาทาง (ทางเข้าแฟลตตำรวจ สภ.ท่าปลา) (แผนชุมชนห้วยภูนก)	เพื่อการระบายน้ำที่ดี ป้องกันการเกิดปัญหา น้ำท่วม	กว้าง ๐.๔๐ ม. ลึก ๐.๕๐ ม. หนา ๐.๑๐ ม.	-	-	-	๑,๖๐๐,๐๐๐	-	สามารถระบายน้ำ ได้ร้อยละ ๘๐	มีการระบายน้ำได้อย่าง รวดเร็วไม่เกิดปัญหา น้ำท่วม	กองช่าง
๑๒	โครงการก่อสร้างรางระบายน้ำ คสล. หลังบ้านนางศรีประภา ณ บางข้าง ถึงลำห้วยภูนก (แผนชุมชนห้วยภูนก)	เพื่อการระบายน้ำที่ดี ป้องกันการเกิดปัญหา น้ำท่วม	กว้าง ๐.๔๐ ม. ลึก ๐.๕๐ ม. หนา ๐.๑๐ ม. ยาวประมาณ ๒๑๔ ม.	-	-	-	๕๙๙,๒๐๐	-	สามารถระบายน้ำ ได้ร้อยละ ๘๐	มีการระบายน้ำได้อย่าง รวดเร็วไม่เกิดปัญหา น้ำท่วม	กองช่าง

ยุทธศาสตร์จังหวัดที่ ๑ เสริมสร้างบ้านเมืองให้น่าอยู่ ชุมชนและครอบครัวเข้มแข็งคุณภาพชีวิตที่ดี
ยุทธศาสตร์การพัฒนาขององค์กรปกครองส่วนท้องถิ่นในเขตจังหวัด ที่ ๓ ด้านโครงสร้างพื้นฐาน

๑. ยุทธศาสตร์ที่ ๑ การพัฒนาด้านคมนาคม

๑.๑. แผนงาน เคหะและชุมชน

ที่	โครงการ	วัตถุประสงค์	เป้าหมาย (ผลผลิตของโครงการ)	งบประมาณ					ตัวชี้วัด (KPI)	ผลลัพธ์ที่ คาดว่าจะได้รับ	หน่วยงาน รับผิดชอบหลัก
				๒๕๖๑	๒๕๖๒	๒๕๖๓	๒๕๖๔	๒๕๖๕			
๑๓	โครงการก่อสร้างรางระบายน้ำ คสล. ข้าง(ถนนเทศบาล ๑๒) (บ้านนายจินดา ยศดีเสสา) (แผนชุมชนท่าปลา ๑)	เพื่อการระบายน้ำที่ดี ป้องกันการเกิดปัญหาน้ำท่วม	กว้าง ๐.๔๐ ม. ลึก ๐.๕๐ ม. หนา๐.๑๐ ม.	-	-	-	๓๒๐,๐๐๐	-	สามารถระบายน้ำได้ร้อยละ ๘๐	มีการระบายน้ำได้อย่างรวดเร็วไม่เกิดปัญหาน้ำท่วม	กองช่าง
๑๔	โครงการก่อสร้างรางระบายน้ำ (ถนนเทศบาล ๔) หน้ากองร้อย อส. (แผนชุมชนห้วยภูนก)	เพื่อการระบายน้ำที่ดี ป้องกันการเกิดปัญหาน้ำท่วม	กว้าง ๐.๔๐ ม. ลึก ๐.๕๐ ม. หนา ๐.๑๐ ม.	-	-	-	๑๓๓,๐๐๐	-	สามารถระบายน้ำได้ร้อยละ ๘๐	มีการระบายน้ำได้อย่างรวดเร็วไม่เกิดปัญหาน้ำท่วม	กองช่าง
๑๕	โครงการก่อสร้างรางระบายน้ำ (ถนนเทศบาล ๕) หน้าโรงเรียนท่าปลาประชาอุทิศ -ชุมชนห้วยภูนก (แผนชุมชนห้วยภูนก)	เพื่อการระบายน้ำที่ดี ป้องกันการเกิดปัญหาน้ำท่วม	กว้าง ๐.๔๐ ม. ลึก ๐.๕๐ ม. หนา ๐.๑๐ ม.	-	-	-	๓,๙๐๐,๐๐๐	-	สามารถระบายน้ำได้ร้อยละ ๘๐	มีการระบายน้ำได้อย่างรวดเร็วไม่เกิดปัญหาน้ำท่วม	กองช่าง
๑๖	โครงการก่อสร้างรางระบายน้ำ ซอยบุปผา (แผนชุมชนห้วยภูนก)	เพื่อการระบายน้ำที่ดี ป้องกันการเกิดปัญหาน้ำท่วม	กว้าง ๐.๔๐ ม. ลึก ๐.๕๐ ม. หนา ๐.๑๐ ม.	-	-	-	๔๒๐,๐๐๐	-	สามารถระบายน้ำได้ร้อยละ ๘๐	มีการระบายน้ำได้อย่างรวดเร็วไม่เกิดปัญหาน้ำท่วม	กองช่าง
๑๗	โครงการเรียงหินบริเวณหน้าบ้านนางสวย (แผนชุมชนเนินสวน)	เพื่อป้องกันการพังทลายของดินซึ่งเป็นทางระบายน้ำ	๑ แห่ง	-	-	-	๕๐๐,๐๐๐	-	สามารถป้องกันการพังทลายของดินได้ร้อยละ ๘๐	มีการระบายน้ำได้อย่างรวดเร็วไม่เกิดปัญหาน้ำท่วม	กองช่าง
๑๘	โครงการก่อสร้างรางระบายน้ำ (ถนนเทศบาล ๑๐)ตั้งแต่บ้านนางวัน วงษ์ชัย - นางบัว โนลาด (แผนชุมชนเนินสว่าง ๒)	เพื่อการระบายน้ำที่ดี ป้องกันการเกิดปัญหาน้ำท่วม	กว้าง ๐.๔๐ ม. ลึก ๐.๕๐ ม. หนา ๐.๑๐ ม. ยาวประมาณ ๒๐๑ ม.	-	-	-	๔๗๐,๐๐๐	-	สามารถระบายน้ำได้ร้อยละ ๘๐	มีการระบายน้ำได้อย่างรวดเร็วไม่เกิดปัญหาน้ำท่วม	กองช่าง

ยุทธศาสตร์จังหวัดที่ ๑ เสริมสร้างบ้านเมืองให้น่าอยู่ ชุมชนและครอบครัวเข้มแข็งคุณภาพชีวิตที่ดี
ยุทธศาสตร์การพัฒนาขององค์กรปกครองส่วนท้องถิ่นในเขตจังหวัด ที่ ๓ ด้านโครงสร้างพื้นฐาน

๑. ยุทธศาสตร์ที่ ๑ การพัฒนาด้านคมนาคม

๑.๑. แผนงาน เคหะและชุมชน

ที่	โครงการ	วัตถุประสงค์	เป้าหมาย (ผลผลิตของโครงการ)	งบประมาณ					ตัวชี้วัด (KPI)	ผลลัพธ์ที่ คาดว่าจะได้รับ	หน่วยงาน รับผิดชอบหลัก
				๒๕๖๑	๒๕๖๒	๒๕๖๓	๒๕๖๔	๒๕๖๕			
๑๙	โครงการเรียงหินบริเวณคลองโรงเรียน ท่าปลาประชาอุทิศ -ชุมชนห้วยภูนก	เพื่อป้องกันการพังทลาย ของดินซึ่งเป็นทางระบาย น้ำ	ยาว ๗๕๐ เมตร	-	-	-	๓,๗๕๐,๐๐๐	-	สามารถป้องกันการ พังทลายของดินได้ ร้อยละ ๘๐	มีการระบายน้ำได้อย่าง รวดเร็วไม่เกิดปัญหา น้ำท่วม	กองช่าง
๒๐	โครงการก่อสร้างรางระบายน้ำ (ถนนเทศบาล ๑๙) ซอยหลบลมเมีย ฝั่งบ้านนายสำราญ (แผนชุมชนเนินสว่าง ๒)	เพื่อการระบายน้ำที่ดี ป้องกันการเกิดปัญหา น้ำท่วม	กว้าง ๐.๔๐ ม. ลึก ๐.๕๐ ม. หนา ๐.๑๐ ม	-	-	-	๕๗๙,๖๐๐	-	สามารถระบายน้ำ ได้ร้อยละ ๘๐	มีการระบายน้ำได้อย่าง รวดเร็วไม่เกิดปัญหา น้ำท่วม	กองช่าง
๒๑	โครงการลาดคอนกรีตรางระบายน้ำ หลังบ้านนายศิลาชัย อัมพรดล) (แผนชุมชนตลาด)	เพื่อป้องกันการพังทลาย ของดินซึ่งเป็นทางระบาย น้ำ	กว้าง ๒.๐๐ ม. ยาวประมาณ ๔๗๐ ม.	-	-	-	๓๓๐,๐๐๐	-	สามารถระบายน้ำ ได้ร้อยละ ๘๐	มีการระบายน้ำได้อย่าง รวดเร็วไม่เกิดปัญหา น้ำท่วม	กองช่าง
๒๒	โครงการก่อสร้างรางระบายน้ำ ข้างทางหลวง ๑๑๖๓ (แผนชุมชนเนินสวน)	เพื่อการระบายน้ำที่ดี ป้องกันการเกิดปัญหา น้ำท่วม	กว้าง ๐.๔๐ ม. ลึก ๐.๕๐ ม. หนา ๐.๑๐ ม.	-	-	-	๕๐๐,๐๐๐	-	สามารถระบายน้ำ ได้ร้อยละ ๘๐	มีการระบายน้ำได้อย่าง รวดเร็วไม่เกิดปัญหา น้ำท่วม	กองช่าง
๒๓	โครงการก่อสร้างรางระบายน้ำ ทางเข้าถนนร้อยใจ (แผนชุมชนเนินสว่าง ๒)	เพื่อการระบายน้ำที่ดี ป้องกันการเกิดปัญหา น้ำท่วม	กว้าง ๐.๔๐ ม. ลึก ๐.๕๐ ม. หนา ๐.๑๐ ม.	-	-	-	๕๐๐,๐๐๐	-	สามารถระบายน้ำ ได้ร้อยละ ๘๐	มีการระบายน้ำได้อย่าง รวดเร็วไม่เกิดปัญหา น้ำท่วม	กองช่าง
๒๔	โครงการก่อสร้างรางระบายน้ำ คอนกรีต หลังบ้านหมอนาม จนถึงบ้านนางมะยูรี คำมงคล	เพื่อการระบายน้ำที่ดี ป้องกันการเกิดปัญหา น้ำท่วม	กว้าง ๐.๔๐ ม. ลึก ๐.๕๐ ม. หนา ๐.๑๐ ม.	-	-	-	๖๐๐,๐๐๐	-	สามารถระบายน้ำ ได้ร้อยละ ๘๐	มีการระบายน้ำได้อย่าง รวดเร็วไม่เกิดปัญหา น้ำท่วม	กองช่าง
๒๕	โครงการก่อสร้างรางระบายน้ำ คสล.ถนนสายฝั่งตรงข้าม ศพด.ใหม่	เพื่อการระบายน้ำที่ดี ป้องกันการเกิดปัญหา น้ำท่วม	กว้าง ๐.๔๐ ม. ลึก ๐.๕๐ ม. หนา ๐.๑๐ ม.	-	-	-	๕๐๐,๐๐๐	-	สามารถระบายน้ำ ได้ร้อยละ ๘๐	มีการระบายน้ำได้อย่าง รวดเร็วไม่เกิดปัญหา น้ำท่วม	กองช่าง

ยุทธศาสตร์จังหวัดที่ ๑ เสริมสร้างบ้านเมืองให้น่าอยู่ ชุมชนและครอบครัวเข้มแข็งคุณภาพชีวิตที่ดี
 ยุทธศาสตร์การพัฒนาขององค์กรปกครองส่วนท้องถิ่นในเขตจังหวัด ที่ ๓ ด้านโครงสร้างพื้นฐาน

๑. ยุทธศาสตร์ที่ ๑ การพัฒนาด้านคมนาคม

๑.๑. แผนงาน เคหะและชุมชน

ที่	โครงการ	วัตถุประสงค์	เป้าหมาย (ผลผลิตของโครงการ)	งบประมาณ					ตัวชี้วัด (KPI)	ผลลัพธ์ที่ คาดว่าจะได้รับ	หน่วยงาน รับผิดชอบหลัก
				๒๕๖๑	๒๕๖๒	๒๕๖๓	๒๕๖๔	๒๕๖๕			
๒๖	โครงการเรียงหินสันอ่างห้วยญุก หมู่ ๑ ตำบลท่าปลา	เพื่อป้องกันการพังทลาย ของดิน	กว้าง ๐.๕๐ ม. ลึก ๐.๕๐ ม. หนา ๐.๑๐ ม.	-	๙,๐๐๐,๐๐๐	-	-	-	สามารถป้องกันการ พังทลายของดินได้ ร้อยละ ๘๐	สันอ่างมีความแข็งแรง ปกป้องกันการพังทลาย ของดิน	กองช่าง
๒๗	โครงการปรับปรุงท่อระบายน้ำ หน้าวัดเนินสวน	เพื่อการระบายน้ำที่ดี ป้องกันการเกิดปัญหา น้ำท่วม	กว้าง ๐.๕๐ ม. ลึก ๐.๕๐ ม. หนา ๐.๑๐ ม.	-	-	-	๓๕๐,๐๐๐	-	สามารถระบายน้ำ ได้ร้อยละ ๘๐	มีการระบายน้ำได้อย่าง รวดเร็วไม่เกิดปัญหา น้ำท่วม	กองช่าง

ยุทธศาสตร์จังหวัดที่ ๑ เสริมสร้างบ้านเมืองให้น่าอยู่ ชุมชนและครอบครัวเข้มแข็งคุณภาพชีวิตที่ดี

ยุทธศาสตร์การพัฒนาขององค์กรปกครองส่วนท้องถิ่นในเขตจังหวัด ที่ ๓ ด้านโครงสร้างพื้นฐาน

๑. ยุทธศาสตร์ที่ ๑ การพัฒนาด้านคมนาคม

๑.๑. แผนงาน เคหะและชุมชน

ที่	โครงการ	วัตถุประสงค์	เป้าหมาย (ผลผลิตของโครงการ)	งบประมาณ					ตัวชี้วัด (KPI)	ผลลัพธ์ที่ คาดว่าจะได้รับ	หน่วยงาน รับผิดชอบหลัก
				๒๕๖๑	๒๕๖๒	๒๕๖๓	๒๕๖๔	๒๕๖๕			
๒๘	ก่อสร้างทางเท้า โครงการก่อสร้างทางเท้า (ถนนเทศบาล ๖) ถึง ทาแยกถนน เทศบาล๗ (ซอยข้าง โรงเรียนท่าปลาอนุสรณ์ ๑ ถึงสามแยกข้างบ้านนายศิลปชัย อัมพรตล) (แผนชุมชนตลาด)	- เพื่อให้ประชาชนมี ความปลอดภัยในการ เดินถนน	กว้าง ๒.๐๐ ม. ยาวประมาณ ๕๕๐ ม.	-	-	-	๑,๗๓๗,๘๗๖	-	การคมนาคม สะดวกและ ปลอดภัย ร้อยละ ๗๐ ขึ้นไป	- ประชาชนมีความ ปลอดภัยในการเดิน ถนน - ถนนมีความ สวยงาม	กองช่าง
๒๙	โครงการก่อสร้างทางเท้า(ฝั่งขวาเข้า) (ถนนเทศบาล ๘)ตั้งแต่สามแยกบ้าน นางบาน ยะจร ถึงสามแยกเนินสวน (แผนชุมชนเนินสวน)	- เพื่อให้ประชาชนมี ความปลอดภัยในการ เดินถนน	กว้าง ๒.๐๐ ม. ยาวประมาณ ๔๖๙ ม.	-	-	-	๖๒๕,๐๐๐	-	การคมนาคม สะดวกและ ปลอดภัย ร้อยละ ๗๐ ขึ้นไป	- ประชาชนมีความ ปลอดภัยในการเดิน ถนน - ถนนสวยงาม	กองช่าง
๓๐	โครงการก่อสร้างทางเท้า (ถนน เทศบาล ๗) ด้านขวามือ ตั้งแต่แยก ถนนทางหลวงสาย ๑๑๖๓ ถึง สี่แยกบ้านอาจารย์ดวงจันทร์	- เพื่อให้ประชาชนมี ความปลอดภัยในการ เดินถนน	กว้าง ๒.๐๐ ม. ยาวประมาณ ๒๙๐ ม.	-	-	-	๕๗๒,๒๒๐	-	การคมนาคม สะดวกและ ปลอดภัย ร้อยละ ๗๐ ขึ้นไป	- ประชาชนมีความ ปลอดภัยในการเดิน ถนน - ถนนมีความสวยงาม	กองช่าง
๓๑	โครงการก่อสร้างทางเท้า (ถนนเทศบาล ๓)ตั้งแต่สี่แยกบ้าน อ.ทวีสิทธิ์ พงษ์พิณีจ- สี่แยกบ้าน อ.ดวงจันทร์ สุนทรารัณย์ (แผนชุมชนตลาด)	- เพื่อให้ประชาชนมี ความปลอดภัยในการ เดินถนน	กว้าง ๒.๐๐ ม. ยาวประมาณ ๑๐๐ ม.	-	-	-	๕๐๐,๐๐๐	-	การคมนาคม สะดวกและ ปลอดภัย ร้อยละ ๗๐ ขึ้นไป	- ประชาชนมีความ ปลอดภัยในการเดิน ถนน - ถนนมีความสวยงาม	กองช่าง

ยุทธศาสตร์จังหวัดที่ ๑ เสริมสร้างบ้านเมืองให้น่าอยู่ ชุมชนและครอบครัวเข้มแข็งคุณภาพชีวิตที่ดี
ยุทธศาสตร์การพัฒนาขององค์กรปกครองส่วนท้องถิ่นในเขตจังหวัด ที่ ๓ ด้านโครงสร้างพื้นฐาน

๑. ยุทธศาสตร์ที่ ๑ การพัฒนาด้านคมนาคม

๑.๑. แผนงาน เคหะและชุมชน

ที่	โครงการ	วัตถุประสงค์	เป้าหมาย (ผลผลิตของโครงการ)	งบประมาณ					ตัวชี้วัด (KPI)	ผลลัพธ์ที่ คาดว่าจะได้รับ	หน่วยงาน รับผิดชอบหลัก
				๒๕๖๑	๒๕๖๒	๒๕๖๓	๒๕๖๔	๒๕๖๕			
๓๒	โครงการก่อสร้างทางเท้า ตั้งแต่ บ้านนายทวน - ทางแยกบ้าน นางบาน ยะจร (เสนอโครงการโดยชุมชนเนินสวน)	- เพื่อให้ประชาชนมี ความปลอดภัยในการ เดินทาง	๑ แห่ง	-	-	-	๑๐๐,๐๐๐	-	การคมนาคม สะดวกและ ปลอดภัย ร้อยละ ๗๐ ขึ้นไป	- ประชาชนมีความ ปลอดภัยในการเดิน ถนน - ถนนมีความสวยงาม	กองช่าง
๓๓	โครงการก่อสร้างเกาะกลางถนน เฉลิมพระเกียรติ (แผนชุมชนทุกชุมชน) ท่าปลาอนุสรณ์๑ ถนนหลังศูนย์จำหน่ายผลิตภัณฑ์ พื้นเมือง	เพื่อเฉลิมพระเกียรติ พระบาทสมเด็จพระเจ้า อยู่หัวและปรับปรุง ภูมิทัศน์เส้นทางของ เทศบาลให้มีความร่มรื่น สวยงาม	๑ แห่ง	-	-	-	๑,๒๕๐,๐๐๐	-	มีเส้นทางที่ สวยงาม	เทศบาลตำบลท่าปลา ได้แสดงออกถึงความ จงรักภักดีต่อพระบาท สมเด็จพระเจ้าอยู่หัว และสภาพภูมิทัศน์ เส้นทางของเทศบาล	กองช่าง
๓๔	<u>ปรับปรุง ซ่อมแซม ถนน</u> <u>ทางระบายน้ำ ทางเท้าและสะพาน</u> โครงการก่อสร้างถนน คสล. ขยาย เชื่อมระหว่างถนนเทศบาล ๒ กับ ถนนเทศบาล ๓ ขยายหน้าโรงเรียน	เพื่อให้ประชาชนได้มี ถนนสำหรับใช้ในการ คมนาคมได้อย่างสะดวก	๑	-	-	-	๑๐๐,๐๐๐	-	การคมนาคม สะดวกและ ปลอดภัย ร้อยละ ๗๐ ขึ้นไป	ประชาชนมีการ คมนาคมสะดวก รวดเร็ว	กองช่าง
๓๕	โครงการปรับปรุงสะพาน (ถนน เทศบาล ๒)	เพื่อให้ประชาชนมีสะพาน สำหรับใช้ในการคมนาคม ได้อย่างสะดวกรวดเร็ว	๑	-	-	-	๑๐๐,๐๐๐	-	การคมนาคม สะดวกและ ปลอดภัย ร้อยละ ๗๐ ขึ้นไป	ประชาชนมีการ คมนาคมสะดวก รวดเร็ว	กองช่าง

ยุทธศาสตร์จังหวัดที่ ๑ เสริมสร้างบ้านเมืองให้น่าอยู่ ชุมชนและครอบครัวเข้มแข็งคุณภาพชีวิตที่ดี
ยุทธศาสตร์การพัฒนาขององค์กรปกครองส่วนท้องถิ่นในเขตจังหวัด ที่ ๓ ด้านโครงสร้างพื้นฐาน

๑. ยุทธศาสตร์ที่ ๑ การพัฒนาด้านคมนาคม

๑.๑. แผนงาน เคหะและชุมชน

ที่	โครงการ	วัตถุประสงค์	เป้าหมาย (ผลผลิตของโครงการ)	งบประมาณ					ตัวชี้วัด (KPI)	ผลลัพธ์ที่ คาดว่าจะได้รับ	หน่วยงาน รับผิดชอบหลัก
				๒๕๖๑	๒๕๖๒	๒๕๖๓	๒๕๖๔	๒๕๖๕			
๓๖	โครงการขยายไหล่ทางถนนซอย บ้าน นายประนอม ยศดีเสสา	เพื่อให้ประชาชนได้มี ถนนสำหรับการใช้การ คมนาคมได้อย่างสะดวก เพื่อให้ประชาชนมีสะพาน สำหรับการใช้การคมนาคม ได้อย่างสะดวกรวดเร็ว	๑ แห่ง	-	-	-	๕๐๐,๐๐๐	-	การคมนาคม สะดวกและ ปลอดภัย ร้อยละ ๗๐ ขึ้นไป	เพื่อให้ประชาชนได้มี ถนนสำหรับการใช้การ คมนาคมได้อย่างสะดวก เพื่อให้ประชาชนมีสะพาน สำหรับการใช้การคมนาคม ได้อย่างสะดวกรวดเร็ว	กองช่าง
๓๗	โครงการปรับปรุงขยายถนนคอนกรีต พร้อมปูยางแอสฟัลติกพารา AC หมู่ ๑	เพื่ออำนวยความสะดวก ในการคมนาคมของ ประชาชน	๑ แห่ง	๑,๐๐๐,๐๐๐	-	-	-	-	การคมนาคม สะดวกและ ปลอดภัย ร้อยละ ๗๐ ขึ้นไป	ประชาชนมีความ ปลอดภัยในการใช้ถนน	กองช่าง
๓๘	โครงการปรับปรุงขยายถนนคอนกรีต พร้อมปูยางแอสฟัลติกพารา AC หมู่ ๖	เพื่ออำนวยความสะดวก ในการคมนาคมของ ประชาชน	๑ แห่ง	๑,๐๐๐,๐๐๐	-	-	-	-	การคมนาคม สะดวกและ ปลอดภัย ร้อยละ ๗๐ ขึ้นไป	ประชาชนมีความ ปลอดภัยในการใช้ถนน	กองช่าง
๓๙	โครงการปรับปรุงขยายถนนคอนกรีต พร้อมปูยางแอสฟัลติกพารา AC หมู่ ๘	เพื่ออำนวยความสะดวก ในการคมนาคมของ ประชาชน	๑ แห่ง	๑,๐๐๐,๐๐๐	-	-	-	-	การคมนาคม สะดวกและ ปลอดภัย ร้อยละ ๗๐ ขึ้นไป	ประชาชนมีความ ปลอดภัยในการใช้ถนน	กองช่าง
๔๐	โครงการก่อสร้างรางระบายน้ำ หมู่ที่ ๑	เพื่อป้องกันการเกิดน้ำท่วม	กว้าง ๑ ม. ลึก ๐.๕๐ ม. หนา ๐.๑๐ ม. ข้างถนนเทศบาล ๑ (บ้านนางโกสน-ห้วยกุ่มก)	-	-	๒๑๒,๐๐๐	-	-	สามารถระบายน้ำ ได้ร้อยละ ๘๐	มีการระบายน้ำทำให้ ไม่เกิดน้ำท่วม	กองช่าง
๔๑	โครงการก่อสร้างรางระบายน้ำ หมู่ที่ ๖	เพื่อป้องกันการเกิดน้ำท่วม	กว้าง ๐.๕๐ ม. ลึก ๐.๕๐ ม. หนา ๐.๑๐ ม. ข้างถนน เทศบาล ๘ (บ้านนายรวน เหล็กแดง - สีแยก)	-	-	๓๘๒,๗๐๐	-	-	สามารถระบายน้ำ ได้ร้อยละ ๘๐	มีการระบายน้ำทำให้ ไม่เกิดน้ำท่วม	กองช่าง

ยุทธศาสตร์จังหวัดที่ ๑ เสริมสร้างบ้านเมืองให้น่าอยู่ ชุมชนและครอบครัวเข้มแข็งคุณภาพชีวิตที่ดี

ยุทธศาสตร์การพัฒนาขององค์กรปกครองส่วนท้องถิ่นในเขตจังหวัด ที่ ๓ ด้านโครงสร้างพื้นฐาน

๑. ยุทธศาสตร์ที่ ๑ การพัฒนาด้านคมนาคม

๑.๑. แผนงาน เคหะและชุมชน

ที่	โครงการ	วัตถุประสงค์	เป้าหมาย (ผลผลิตของโครงการ)	งบประมาณ					ตัวชี้วัด (KPI)	ผลลัพธ์ที่ คาดว่าจะได้รับ	หน่วยงาน รับผิดชอบหลัก
				๒๕๖๑	๒๕๖๒	๒๕๖๓	๒๕๖๔	๒๕๖๕			
๔๒	โครงการก่อสร้างรางระบายน้ำ หมู่ที่ ๘	เพื่อป้องกันการเกิดน้ำท่วม	กว้าง ๐.๔๐ ม. ลึก ๐.๖๕ ม. หนา ๐.๑๐ ม. ข้างถนนเทศบาล ๙ (สี่แยกบ้าน อ.นิรพันธุ์-บล็อกคอนเวรส์)	-	-	๕๐๐,๐๐๐	-	-	สามารถระบายน้ำ ได้ร้อยละ ๘๐	มีการระบายน้ำทำให้ ไม่เกิดน้ำท่วม	กองช่าง
๔๓	โครงการก่อสร้างรางระบายน้ำ ถนนเทศบาล ๒๒ (ฝั่งซ้ายจาก ปากซอย-บ้านนายสำราญ มีรินทร์)	เพื่อการระบายน้ำที่ดี ป้องกันการเกิดปัญหา น้ำท่วม	กว้าง ๐.๖๐ ม. ยาว ๑๔๕ ม. ลึก ๐.๕๐ ม.	๔๐๒,๐๐๐	-	-	-	-	สามารถระบายน้ำ ได้ร้อยละ ๘๐	มีการระบายน้ำได้อย่าง รวดเร็วไม่เกิดปัญหาน้ำท่วม	กองช่าง
๔๔	โครงการก่อสร้างรางระบายน้ำ ถนนเทศบาล ๘ (หน้าวัดเนินสวน- บ้านนายเหิน มีรินทร์)	เพื่อการระบายน้ำที่ดี ป้องกันการเกิดปัญหา น้ำท่วม	กว้าง ๐.๖๐ ม. ยาว ๑๗๐ ม. ลึก ๐.๕๐ ม.	๔๖๗,๐๐๐	-	-	-	-	สามารถระบายน้ำ ได้ร้อยละ ๘๐	มีการระบายน้ำได้อย่าง รวดเร็วไม่เกิดปัญหาน้ำท่วม	กองช่าง
๔๕	โครงการก่อสร้างรางระบายน้ำ ถนนเทศบาล ๑๐ (หน้าบ้าน นางผัน-สะพาน)	เพื่อการระบายน้ำที่ดี ป้องกันการเกิดปัญหา น้ำท่วม	กว้าง ๐.๖๐ ม. ยาว ๑๘๐ ม. ลึก ๐.๕๐ ม.	๔๙๖,๐๐๐	-	-	-	-	สามารถระบายน้ำ ได้ร้อยละ ๘๐	มีการระบายน้ำได้อย่าง รวดเร็วไม่เกิดปัญหาน้ำท่วม	กองช่าง
๔๖	โครงการก่อสร้าง/ปรับปรุง ห้องน้ำ-ห้องส้วม ตลาดสด เทศบาลตำบลท่าปลา	เพื่อบริการประชาชนที่ใช้ บริการตลาดสดเทศบาล ตำบลท่าปลา	๑ แห่ง	๔๙๙,๐๐๐	-	-	-	-	ความพึงพอใจของ ประชาชนที่มาใช้ บริการตลาดสด	ประชาชนที่ใช้บริการตลาดสด เทศบาลตำบลท่าปลา มี ห้องน้ำใช้งาน	กองช่าง

ยุทธศาสตร์จังหวัดที่ ๑ เสริมสร้างบ้านเมืองให้น่าอยู่ ชุมชนและครอบครัวเข้มแข็งคุณภาพชีวิตที่ดี
ยุทธศาสตร์การพัฒนาขององค์กรปกครองส่วนท้องถิ่นในเขตจังหวัด ที่ ๓ ด้านโครงสร้างพื้นฐาน

๑. ยุทธศาสตร์ที่ ๑ การพัฒนาด้านคมนาคม

๑.๑. แผนงาน เคหะและชุมชน

ที่	โครงการ	วัตถุประสงค์	เป้าหมาย (ผลผลิตของโครงการ)	งบประมาณ					ตัวชี้วัด (KPI)	ผลลัพธ์ที่ คาดว่าจะได้รับ	หน่วยงาน รับผิดชอบหลัก
				๒๕๖๑	๒๕๖๒	๒๕๖๓	๒๕๖๔	๒๕๖๕			
๔๗	โครงการปรับปรุงถนนเส้นทาง จักรยานโดยการเสริมผิวจราจร แอสฟัลติกคอนกรีต (Para Ac)	เพื่อให้ประชาชนได้มีถนน สำหรับใช้ในการออกกำลังกา ได้อย่างสะดวก ปลอดภัย	กว้าง ๓ ม. ยาว ๓,๒๒๙ ม. หนา ๐.๐๓ ม.	-	๕๐๐,๐๐๐	-	-	-	มีความสะดวกและ ปลอดภัยร้อยละ ๘๐	ประชาชนมีความสะดวก และปลอดภัยในการใช้ถนน	กองช่าง
๔๘	โครงการก่อสร้างรางระบายน้ำ ถนนเทศบาล ๘ (หน้าวัดเนินสวน- บ้านนายรณ เหล็กแดง)	เพื่อการระบายน้ำที่ดี ป้องกันการเกิดปัญหา น้ำท่วม	กว้าง ๐.๔๐ ม. ยาว ๑๗๕ ม. ลึก๐.๖๕ ม.	-	๔๙๘,๐๐๐	-	-	-	สามารถระบายน้ำ ได้ร้อยละ ๘๐	มีการระบายน้ำได้อย่าง รวดเร็วไม่เกิดปัญหาน้ำท่วม	กองช่าง
๔๙	โครงการก่อสร้างรางระบายน้ำ ถนนเทศบาล ๙ (Box cultvert- บ้านนายจรัส ณะปัทม์)	เพื่อการระบายน้ำที่ดี ป้องกันการเกิดปัญหา น้ำท่วม	กว้าง ๐.๔๐ ม. ยาว ๑๗๕ ม. ลึก๐.๖๕ ม.	-	๔๙๘,๐๐๐	-	-	-	สามารถระบายน้ำ ได้ร้อยละ ๘๐	มีการระบายน้ำได้อย่าง รวดเร็วไม่เกิดปัญหาน้ำท่วม	กองช่าง
๕๐	โครงการก่อสร้างรางระบายน้ำ ถนนเทศบาล ๒๒ (บ้านนาย บำเรอ เพ็ชรจรรยา-บ้านนาย โสพิศ อินอำพันธ์)	เพื่อการระบายน้ำที่ดี ป้องกันการเกิดปัญหา น้ำท่วม	กว้าง ๐.๔๐ ม. ยาว ๑๗๕ ม. ลึก๐.๖๕ ม.	-	๔๙๘,๐๐๐	-	-	-	สามารถระบายน้ำ ได้ร้อยละ ๘๐	มีการระบายน้ำได้อย่าง รวดเร็วไม่เกิดปัญหาน้ำท่วม	กองช่าง
๕๑	โครงการก่อสร้างห้องน้ำสาธารณะ เทศบาลตำบลท่าปลา	เพื่อบริการประชาชนมีห้องน้ำ สาธารณะที่สะอาด ถูกสุขลักษณะ และเพียงพอ ต่อการใช้งาน	ห้องน้ำหญิง ๓ ห้อง ห้องน้ำชาย ๒ ห้อง ห้องน้ำคนพิการ ๑ ห้อง	-	๔๙๙,๐๐๐	-	-	-	ความพึงพอใจของ ประชาชนที่มาใช้ บริการ	ประชาชนมีห้องน้ำ สาธารณะที่สะอาด ถูกสุขลักษณะและ เพียงพอต่อการใช้งาน	กองช่าง

ยุทธศาสตร์จังหวัดที่ ๑ เสริมสร้างบ้านเมืองให้น่าอยู่ ชุมชนและครอบครัวเข้มแข็งคุณภาพชีวิตที่ดี
 ยุทธศาสตร์การพัฒนาขององค์กรปกครองส่วนท้องถิ่นในเขตจังหวัด ที่ ๓ ด้านโครงสร้างพื้นฐาน

๑. ยุทธศาสตร์ที่ ๑ การพัฒนาด้านคมนาคม

๑.๑. แผนงาน เคหะและชุมชน

ที่	โครงการ	วัตถุประสงค์	เป้าหมาย (ผลผลิตของโครงการ)	งบประมาณ					ตัวชี้วัด (KPI)	ผลลัพธ์ที่ คาดว่าจะได้รับ	หน่วยงาน รับผิดชอบหลัก
				๒๕๖๑	๒๕๖๒	๒๕๖๓	๒๕๖๔	๒๕๖๕			
๕๒	โครงการขยายถนน คสล. สายเทศบาล ๑ ช่วงสันอ่างเก็บน้ำห้วยภูนก พร้อมรางระบายน้ำ	เพื่อให้ประชาชนได้มีถนนสำหรับใช้ในคมนาคมได้อย่างสะดวกรวดเร็ว	กว้าง ๒.๐๐ ม. ยาว ๑๓๕ ม. หนา ๐.๑๕ ม.	-	๒๖๘,๒๐๐	-	-	-	การคมนาคมสะดวกและปลอดภัยที่ร้อยละ ๗๐ ขึ้นไป	ประชาชนมีการคมนาคมที่สะดวกและปลอดภัย	กองช่าง

ยุทธศาสตร์จังหวัดที่ ๑ เสริมสร้างบ้านเมืองให้น่าอยู่ ชุมชนและครอบครัวเข้มแข็งคุณภาพชีวิตที่ดี

ยุทธศาสตร์การพัฒนาขององค์กรปกครองส่วนท้องถิ่นในเขตจังหวัด ที่ ๗ การจัดระเบียบชุมชน/สังคม และการรักษาความสงบเรียบร้อย

๑. ยุทธศาสตร์ที่ ๑ การพัฒนาด้านคมนาคม

๑.๑. แผนงานรักษาความสงบภายใน

ที่	โครงการ	วัตถุประสงค์	เป้าหมาย (ผลผลิตของโครงการ)	งบประมาณ					ตัวชี้วัด (KPI)	ผลลัพธ์ที่ คาดว่าจะได้รับ	หน่วยงาน รับผิดชอบหลัก
				๒๕๖๑	๒๕๖๒	๒๕๖๓	๒๕๖๔	๒๕๖๕			
๑	โครงการอบรมขับขี่ยานยนต์ (แผนชุมชนตลาด)	เพื่อให้ประชาชนมีความรู้ เกี่ยวกับกฎจราจร มีความปลอดภัยในการ ใช้รถใช้ถนน	ประชาชนในเขต เทศบาลตำบล ท่าปลา	๓๐,๐๐๐	๓๐,๐๐๐	๓๐,๐๐๐	๓๐,๐๐๐	๓๐,๐๐๐	ร้อยละ ๘๐ การเกิดอุบัติเหตุ ลดลง	ประชาชนมีความรู้ เกี่ยวกับกฎจราจร มีความปลอดภัยในการ ใช้รถใช้ถนน	สำนักปลัดฯ
๒	โครงการจัดการจราจร (แผนชุมชนทุกชุมชน)	เพื่อความเป็นระเบียบ เรียบร้อยในการจราจร ลดการเกิดอุบัติเหตุ บริเวณจุดเสี่ยงอันตราย เพื่อลดการเกิดอุบัติเหตุ	ตีเส้นแบ่งช่องจราจร เพื่อการจราจร ประเภทต่าง ๆ ติดตั้งป้ายเตือน และเครื่องหมาย บังคับการจราจร	๓๐,๐๐๐	๓๐,๐๐๐	๓๐,๐๐๐	๓๐,๐๐๐	๓๐,๐๐๐	ร้อยละ ๘๐ การเกิดอุบัติเหตุ ลดลง	ประชาชนมีจุดจอดรถ ที่เป็นระเบียบไม่กีดขวาง การจราจรมีความปลอดภัย ในการใช้รถใช้ถนน สถิติการเกิดอุบัติเหตุ ลดลง	สำนักปลัดฯ
๓	โครงการติดตั้งสัญญาณไฟจราจร (แผนชุมชนเนินสวน)	เพื่อลดการเกิดอุบัติเหตุ บริเวณจุดเสี่ยงอันตราย	ชุมชนเนินสวน	-	๑๐๐,๐๐๐	-	-	-	ร้อยละ ๘๐ การเกิดอุบัติเหตุ ลดลง	ประชาชนมีความปลอดภัย ในการใช้รถใช้ถนน สถิติการเกิดอุบัติเหตุ ลดลง	สำนักปลัดฯ
๔	โครงการติดตั้งป้ายชื่อถนน (แผนชุมชนทุกชุมชน)	เพื่อความสวยงามและ เป็นระเบียบเรียบร้อย ในด้านการจราจร	ถนนในเขต เทศบาล	-	-	-	๑๐๐,๐๐๐	-	ร้อยละ ๑๐๐ ถนนมีป้ายชื่อ	ถนนในเขตเทศบาล มีป้ายบอกชื่อชัดเจน สวยงามเป็นระเบียบ	สำนักปลัดฯ
๕	โครงการก่อสร้างลูกระนาด ถนนร้อยใจ (แผนชุมชนเนินสว่าง ๒)	เพื่อเป็นจุดชะลอความเร็ว ลดการเกิดอุบัติเหตุ	๑ แห่ง	-	-	-	๒๐,๐๐๐	-	ลดการเกิดอุบัติเหตุ ร้อยละ ๖๐	สถิติการเกิดอุบัติเหตุ ลดลง	กองช่าง
๖	โครงการก่อสร้างไฟฟ้าส่องสว่าง ซอยหน้าบ้านนางศิลา	เพื่อลดการเกิดอุบัติเหตุ	๑ แห่ง	-	-	-	๓๐,๐๐๐	-	ร้อยละ ๗๐ ของประชาชน ที่ใช้ไฟรายทาง มีความปลอดภัย	สถิติการเกิดอุบัติเหตุ ลดลง	กองช่าง

ยุทธศาสตร์จังหวัดที่ ๑ เสริมสร้างบ้านเมืองให้น่าอยู่ ชุมชนและครอบครัวเข้มแข็งคุณภาพชีวิตที่ดี

ยุทธศาสตร์การพัฒนาขององค์กรปกครองส่วนท้องถิ่นในเขตจังหวัด ที่ ๗ การจัดระเบียบชุมชน/สังคม และการรักษาความสงบเรียบร้อย

๑. ยุทธศาสตร์ที่ ๑ การพัฒนาด้านคมนาคม

๑.๑. แผนงานรักษาความสงบภายใน

ที่	โครงการ	วัตถุประสงค์	เป้าหมาย (ผลผลิตของโครงการ)	งบประมาณ					ตัวชี้วัด (KPI)	ผลลัพธ์ที่ คาดว่าจะได้รับ	หน่วยงาน รับผิดชอบหลัก
				๒๕๖๑	๒๕๖๒	๒๕๖๓	๒๕๖๔	๒๕๖๕			
๗	โครงการติดตั้งกล้อง CCTV	๑. ป้องกัน ฝ้าระวัง ปัญหาเสพติด ๒. แก้ไขปัญหาการจราจร ในแหล่งชุมชน ๓. ควบคุมและป้องกัน ปัญหาอาชญากรรม	๓๒ แห่ง	-	-	-	๑,๙๐๐,๐๐๐	-	ร้อยละ ๘๐ ของประชาชน มีความปลอดภัย จากปัญหาเสพติด ปัญหาการจราจร ปัญหาการจราจร ปัญหาอาชญากรรม	พื้นที่มีความปลอดภัย จากปัญหาเสพติด ปัญหาการจราจรและ ปัญหาการอาชญากรรม	กองช่าง

ยุทธศาสตร์จังหวัดที่ ๑.เสริมสร้างบ้านเมืองให้น่าอยู่ ชุมชนและครอบครัวเข้มแข็งคุณภาพชีวิตที่ดี , ๔.อนุรักษ์ ฟื้นฟู ทรัพยากรธรรมชาติสิ่งแวดล้อม และแหล่งน้ำ และส่งเสริมพัฒนาพลังงานที่เป็นมิตรต่อสิ่งแวดล้อม

ยุทธศาสตร์การพัฒนาขององค์กรปกครองส่วนท้องถิ่นในเขตจังหวัด ที่ ๑.ด้านส่งเสริมคุณภาพชีวิต

๑. ยุทธศาสตร์ที่ ๒ การพัฒนาด้านเศรษฐกิจ

๑.๑. แผนงานสร้างความเข้มแข็งของชุมชน

ที่	โครงการ	วัตถุประสงค์	เป้าหมาย (ผลผลิตของโครงการ)	งบประมาณ					ตัวชี้วัด (KPI)	ผลลัพธ์ที่ คาดว่าจะได้รับ	หน่วยงาน รับผิดชอบหลัก
				๒๕๖๑	๒๕๖๒	๒๕๖๓	๒๕๖๔	๒๕๖๕			
๑	โครงการเศรษฐกิจพอเพียง	เพื่อส่งเสริมให้ประชาชน เพิ่มรายได้ ลดรายจ่าย	ประชาชน ในเขตเทศบาล	๑๐,๐๐๐	๑๐,๐๐๐	๑๐,๐๐๐	๑๐,๐๐๐	๑๐,๐๐๐	ความพึงพอใจของ ผู้เข้าร่วมโครงการ	ประชาชนมีรายได้ เพิ่มขึ้น ลดรายจ่าย	กองสวัสดิการฯ
๒	โครงการส่งเสริมและพัฒนาอาชีพ	๑. เพื่อให้ส่งเสริมให้มีรายได้ เพิ่มขึ้น ๒. เพื่อส่งเสริมให้มีการร่วม กลุ่มเพื่อสร้างวิสาหกิจชุมชน ๓. เพื่อการพัฒนาศักยภาพ และคุณภาพชีวิต	ประชาชน ในเขตเทศบาล	๒๐,๐๐๐	๒๐,๐๐๐	๒๐,๐๐๐	๒๐,๐๐๐	๒๐,๐๐๐	ร้อยละ ๖๐ ประชาชนที่อาชีพ และมีรายได้	๑. การส่งเสริมให้ ประชาชนทุกกลุ่มมี รายได้และอาชีพเสริม ในครัวเรือน ดังนี้คือ ๑. กลุ่มเด็กและเยาวชน ๒. กลุ่มสตรี ๓. กลุ่มผู้สูงอายุ ๔. กลุ่มเกษตรกร	กองสวัสดิการฯ
๓	โครงการสนับสนุนเครื่องสูบน้ำให้ แก่เกษตรกรกลุ่มทำนา (แผนชุมชนเนินสว่าง ๒)	เพื่อให้กลุ่มเกษตรกร ทำนามีเครื่องมือเครื่องใช้ ในการประกอบอาชีพ	เกษตรกรในเขต เทศบาล	-	-	-	๒๐,๐๐๐	-	ร้อยละ ๖๐ เกษตรกรมีเครื่อง สูบน้ำใช้	กลุ่มเกษตรกรทำนา มีเครื่องมือเครื่องใช้ ในการประกอบอาชีพ	กองสวัสดิการฯ

ยุทธศาสตร์จังหวัดที่ ๑.เสริมสร้างบ้านเมืองให้น่าอยู่ ชุมชนและครอบครัวเข้มแข็งคุณภาพชีวิตที่ดี , ๔.อนุรักษ์ ฟื้นฟู ทรัพยากรธรรมชาติสิ่งแวดล้อม และแหล่งน้ำ และส่งเสริมพัฒนาพลังงานที่เป็นมิตรต่อสิ่งแวดล้อม
ยุทธศาสตร์การพัฒนาขององค์กรปกครองส่วนท้องถิ่นในเขตจังหวัด ที่ ๑.ด้านส่งเสริมคุณภาพชีวิต

๑. ยุทธศาสตร์ที่ ๒ การพัฒนาด้านเศรษฐกิจ

๑.๑. แผนงานการเกษตร

ที่	โครงการ	วัตถุประสงค์	เป้าหมาย (ผลผลิตของโครงการ)	งบประมาณ					ตัวชี้วัด (KPI)	ผลลัพธ์ที่ คาดว่าจะได้รับ	หน่วยงาน รับผิดชอบหลัก
				๒๕๖๑	๒๕๖๒	๒๕๖๓	๒๕๖๔	๒๕๖๕			
๑	โครงการก่อสร้างถังน้ำใส ขนาดจุ ๒๐๐ ลบ.ม	เพื่อให้มีถังบรรจุน้ำสำหรับ ทำการเกษตร	๓ ถัง	๓,๕๐๐,๐๐๐	-	-	-	-	ความพึงพอใจของ ประชาชนที่ทำการ เกษตร	ประชาชนมีน้ำใช้เพื่อ การเกษตรอย่างเพียงพอ	กองช่าง
๒	โครงการวางท่อน้ำเพื่อการเกษตร ท่อ PVC ขนาด ๖ นิ้ว class ๘.๕	เพื่อให้มีน้ำใช้ในการเกษตร	๑ แห่ง	๕,๖๐๐,๐๐๐	-	-	-	-	ความพึงพอใจของ ประชาชนที่ทำการ เกษตร	ประชาชนมีน้ำใช้เพื่อ การเกษตรอย่างเพียงพอ	กองช่าง

ยุทธศาสตร์จังหวัดที่ ๑.เสริมสร้างบ้านเมืองให้น่าอยู่ ชุมชนและครอบครัวเข้มแข็งคุณภาพชีวิตที่ดี

ยุทธศาสตร์การพัฒนาขององค์กรปกครองส่วนท้องถิ่นในเขตจังหวัดที่ ๑.ด้านส่งเสริมคุณภาพชีวิต, ๖.ด้านศิลปะ วัฒนธรรม จารีตประเพณีและภูมิปัญญาท้องถิ่นและการศึกษา

๑. ยุทธศาสตร์ที่ ๓.การพัฒนาทางการศึกษา

๑.๑. แผนงานสร้างความเข้มแข็งของชุมชน

ที่	โครงการ	วัตถุประสงค์	เป้าหมาย (ผลผลิตของโครงการ)	งบประมาณ					ตัวชี้วัด (KPI)	ผลลัพธ์ที่ คาดว่าจะได้รับ	หน่วยงาน รับผิดชอบหลัก
				๒๕๖๑	๒๕๖๒	๒๕๖๓	๒๕๖๔	๒๕๖๕			
๑	โครงการสนับสนุนสิ่งพิมพ์ให้แก่ ที่อ่านหนังสือพิมพ์ประจำชุมชน (แผนชุมชนทุกชุมชน)	เพื่อให้ประชาชนมีแหล่ง ข้อมูลข่าวสารเพิ่มขึ้น	ชุมชนในเขต เทศบาล	๓๐,๐๐๐	๓๐,๐๐๐	๓๐,๐๐๐	๓๐,๐๐๐	๓๐,๐๐๐	ร้อยละ ๑๐๐ ประชาชนมี หนังสือพิมพ์อ่าน	ประชาชนมีแหล่ง ข้อมูลข่าวสารเพิ่มขึ้น	กองสวัสดิการฯ
๒	โครงการเอี้ยอ้ายสอนน้องอ่าน หนังสือ	เพื่อให้เด็กและเยาวชน มีส่วนร่วมในการส่งเสริม การรักการอ่าน	เด็กและเยาวชน ในเขตเทศบาล	๔๐,๐๐๐	๔๐,๐๐๐	๔๐,๐๐๐	๔๐,๐๐๐	๔๐,๐๐๐	ร้อยละ ๘๐ เด็กและเยาวชน รักการอ่านเพิ่มขึ้น	เด็กและเยาวชนรักการ อ่านเพิ่มขึ้น	กองสวัสดิการฯ
๓	โครงการศูนย์การเรียนรู้ เทศบาลตำบลท่าปลา ร่วมกับ โรงเรียนท่าปลาอนุสรณ์๑	เพื่อเป็นแหล่งเรียนรู้ของ เด็กและเยาวชนเทศบาล ตำบลท่าปลา	เด็กและเยาวชน ในเขตเทศบาล	๑๐๐,๐๐๐	-	-	-	-	ร้อยละ ๑๐๐ มีศูนย์เรียนรู้	ชุมชน นักเรียนและ ประชาชน มีแหล่ง เรียนรู้	กองสวัสดิการฯ
๔	โครงการติดตั้ง/ปรับปรุงระบบ เสียงตามสาย (แผนชุมชนทุกชุมชน)	เพื่อเพิ่มประสิทธิภาพ ความครอบคลุมในการ กระจายเสียง	ชุมชนในเขต เทศบาล	-	-	-	๑๐๐,๐๐๐	-	ร้อยละ ๘๐ ประชาชนได้รับ ข้อมูลข่าวสาร	การกระจายเสียงมี ความครอบคลุมและ มีประสิทธิภาพ	สำนักปลัดฯ

ยุทธศาสตร์จังหวัดที่ ๑.เสริมสร้างบ้านเมืองให้น่าอยู่ ชุมชนและครอบครัวเข้มแข็งคุณภาพชีวิตที่ดี

ยุทธศาสตร์การพัฒนาขององค์กรปกครองส่วนท้องถิ่นในเขตจังหวัดที่ ๑.ด้านส่งเสริมคุณภาพชีวิต, ๖.ด้านศิลปะ วัฒนธรรม จารีตประเพณีและภูมิปัญญาท้องถิ่นและการศึกษา

๑. ยุทธศาสตร์ที่ ๓.การพัฒนาทางการศึกษา

๑.๑. แผนงานการศึกษา

ที่	โครงการ	วัตถุประสงค์	เป้าหมาย (ผลผลิตของโครงการ)	งบประมาณ					ตัวชี้วัด (KPI)	ผลลัพธ์ที่ คาดว่าจะได้รับ	หน่วยงาน รับผิดชอบหลัก
				๒๕๖๑	๒๕๖๒	๒๕๖๓	๒๕๖๔	๒๕๖๕			
๑	โครงการจัดตั้งศูนย์สภาเด็กและ เยาวชนเทศบาลตำบลท่าปลา	เพื่อเป็นแหล่งเรียนรู้ของ เด็กและเยาวชนเทศบาล ตำบลท่าปลา	๑ แห่ง	-	-	-	๒๐๐,๐๐๐	-	ร้อยละ ๑๐๐ เด็กและเยาวชน มีศูนย์สภาเด็ก และเยาวชน	ชุมชน นักเรียนและ ประชาชน มีแหล่ง เรียนรู้และมีการเก็บ รักษาเอกสารต่าง ๆ ของเด็กและเยาวชน	กองสวัสดิการฯ
๒	โครงการสนับสนุนค่าใช้จ่าย ในการบริหารสถานศึกษา	๑.เพื่อเป็นค่าอาหารกลางวัน ๒.ค่าจัดการเรียนการสอน ๓.ค่าใช้จ่ายในการจัดการ ศึกษา	เด็กเล็กในศูนย์ พัฒนาเทศบาล ตำบลท่าปลา	๓๖๕,๐๐๐	๔๓๕,๐๐๐	๔๕๐,๐๐๐	๔๔๕,๐๐๐	๔๔๕,๐๐๐	เด็กเล็ก ในศูนย์พัฒนา เด็กเล็กทุกคน	เด็กในศูนย์พัฒนาเด็กเล็ก เทศบาลตำบลท่าปลา ได้รับโภชนาการและมี สุขภาวะที่ดี และมีความ พร้อมในการจัดการเรียน การสอน	กองการศึกษา
๓	โครงการส่งเสริมศักยภาพการ จัดการศึกษาของท้องถิ่น	เพื่อพัฒนาบุคลากรทาง การศึกษา	บุคลากรทาง การศึกษาของ เทศบาล	๑๕,๐๐๐	๑๕,๐๐๐	๑๕,๐๐๐	๑๕,๐๐๐	๑๕,๐๐๐	ร้อยละ ๑๐๐ บุคลากรทางการศึกษา มีความรู้เพิ่มขึ้น	บุคลากรทางการศึกษา ได้รับการพัฒนา	กองการศึกษา
๔	โครงการอบรมส่งเสริมพัฒนาการเด็ก ให้แก่ผู้ปกครองในศูนย์พัฒนาเด็กเล็ก เทศบาลตำบลท่าปลา	เพื่อให้เด็กมีสุขภาพดี ทั้งร่างกายและจิตใจ เจริญเติบโตตามวัยและ มีพัฒนาการที่เหมาะสม	เด็กเล็กในศูนย์ พัฒนาเทศบาล ตำบลท่าปลา	๑๐,๐๐๐	๑๐,๐๐๐	๑๐,๐๐๐	๑๐,๐๐๐	๑๐,๐๐๐	ร้อยละ ๘๐ เด็กมีสุขภาพที่ แข็งแรงและ โตตามวัย	เด็กมีสุขภาพร่างกาย จิตใจที่สมบูรณ์และ มีพัฒนาการที่ เหมาะสมตามวัย	กองการศึกษา

ยุทธศาสตร์จังหวัดที่ ๑.เสริมสร้างบ้านเมืองให้น่าอยู่ ชุมชนและครอบครัวเข้มแข็งคุณภาพชีวิตที่ดี

ยุทธศาสตร์การพัฒนาขององค์กรปกครองส่วนท้องถิ่นในเขตจังหวัดที่ ๑.ด้านส่งเสริมคุณภาพชีวิต, ๖.ด้านศิลปะ วัฒนธรรม จารีตประเพณีและภูมิปัญญาท้องถิ่นและการศึกษา

๑. ยุทธศาสตร์ที่ ๓.การพัฒนาทางการศึกษา

๑.๑. แผนงานการศึกษา

ที่	โครงการ	วัตถุประสงค์	เป้าหมาย (ผลผลิตของโครงการ)	งบประมาณ					ตัวชี้วัด (KPI)	ผลลัพธ์ที่ คาดว่าจะได้รับ	หน่วยงาน รับผิดชอบหลัก
				๒๕๖๑	๒๕๖๒	๒๕๖๓	๒๕๖๔	๒๕๖๕			
๕	โครงการแข่งขันกีฬาดี ศูนย์พัฒนาเด็กเล็กเทศบาลตำบลท่าปลา	เพื่อส่งเสริมให้เด็กได้ออกกำลังกายและเชื่อมความสัมพันธ์ระหว่างเด็ก ผู้ปกครอง ชุมชน และหน่วยงาน	เด็กเล็กในศูนย์พัฒนาเทศบาลและผู้ปกครอง	๑๐,๐๐๐	๑๐,๐๐๐	๑๐,๐๐๐	๑๐,๐๐๐	๑๐,๐๐๐	ความพึงพอใจของเด็กและผู้ปกครอง	เด็กนักเรียนได้รับการส่งเสริมการออกกำลังกายและได้เชื่อมความสัมพันธ์ระหว่างเด็กและผู้เข้าร่วมกิจกรรม	กองการศึกษา
๖	โครงการเผยแพร่ผลการปฏิบัติงานศูนย์พัฒนาเด็กเล็กเทศบาลตำบลท่าปลา ประจำปี	เพื่อให้ผู้ปกครองและประชาชนทั่วไปได้ทราบถึงผลการดำเนินงานของศูนย์พัฒนาเด็กเล็กเทศบาลตำบลท่าปลา	ผู้ปกครองและประชาชนในเขตเทศบาล	๑๐,๐๐๐	๑๐,๐๐๐	๑๐,๐๐๐	๑๐,๐๐๐	-	ร้อยละ ๑๐๐ ผู้ปกครองและประชาชนได้รับรู้ข่าวสารของศูนย์พัฒนาเด็กเล็ก	ผู้ปกครองและประชาชนทั่วไปได้ทราบถึงผลการดำเนินงานของศูนย์พัฒนาเด็กเล็กเทศบาลตำบลท่าปลา	กองการศึกษา
๗	โครงการเผยแพร่ผลงานและประชาสัมพันธ์กิจกรรมการเรียนการสอนศูนย์พัฒนาเด็กเล็กเทศบาลตำบลท่าปลา	เพื่อให้ผู้ปกครองและประชาชนทั่วไปได้ทราบถึงผลการดำเนินงานของศูนย์พัฒนาเด็กเล็กเทศบาลตำบลท่าปลา	ผู้ปกครองและประชาชนในเขตเทศบาล			๑๐,๐๐๐	๑๐,๐๐๐	๑๐,๐๐๐	ร้อยละ ๑๐๐ ผู้ปกครองและประชาชนได้รับรู้ข่าวสารของศูนย์พัฒนาเด็กเล็ก	ผู้ปกครองและประชาชนทั่วไปได้ทราบถึงผลการดำเนินงานของศูนย์พัฒนาเด็กเล็กเทศบาลตำบลท่าปลา	กองการศึกษา
๘	โครงการจัดซื้ออาหารเสริม (นม) ให้กับเด็กนักเรียนศูนย์พัฒนาเด็กเล็กเทศบาลตำบลท่าปลา	เพื่อให้เด็กนักเรียนมีสุขภาพร่างกายที่แข็งแรงสมบูรณ์	นักเรียนได้ดื่มนมทุกวัน	๑๐๔,๐๐๐	๑๐๔,๐๐๐	๑๐๔,๐๐๐	๑๐๔,๐๐๐	๑๐๕,๐๐๐	ร้อยละ ๑๐๐ เด็กได้รับอาหารเสริม (นม)	เด็กนักเรียนมีสุขภาพร่างกายที่แข็งแรงสมบูรณ์	กองการศึกษา
๙	โครงการทัศนศึกษาแหล่งเรียนรู้ให้แก่เด็กนักเรียนศูนย์พัฒนาเด็กเล็กเทศบาลตำบลท่าปลา	เพื่อส่งเสริมให้เด็กนักเรียนได้รับประสบการณ์การเรียนรู้นอกสถานที่	เด็กเล็กในศูนย์พัฒนาเทศบาล	๕,๐๐๐	๕,๐๐๐	๕,๐๐๐	๕,๐๐๐	๕,๐๐๐	ร้อยละ ๑๐๐ เด็กเล็กได้เรียนรู้นอกสถานที่	เด็กนักเรียนได้รับประสบการณ์การเรียนรู้ที่นอกสถานที่	กองการศึกษา

ยุทธศาสตร์จังหวัดที่ ๑.เสริมสร้างบ้านเมืองให้น่าอยู่ ชุมชนและครอบครัวเข้มแข็งคุณภาพชีวิตที่ดี

ยุทธศาสตร์การพัฒนาขององค์กรปกครองส่วนท้องถิ่นในเขตจังหวัดที่ ๑.ด้านส่งเสริมคุณภาพชีวิต, ๖.ด้านศิลปะ วัฒนธรรม จารีตประเพณีและภูมิปัญญาท้องถิ่นและการศึกษา

๑. ยุทธศาสตร์ที่ ๓.การพัฒนาทางการศึกษา

๑.๑. แผนงานการศึกษา

ที่	โครงการ	วัตถุประสงค์	เป้าหมาย (ผลผลิตของโครงการ)	งบประมาณ					ตัวชี้วัด (KPI)	ผลลัพธ์ที่ คาดว่าจะได้รับ	หน่วยงาน รับผิดชอบหลัก
				๒๕๖๑	๒๕๖๒	๒๕๖๓	๒๕๖๔	๒๕๖๕			
๑๐	โครงการก่อสร้างป้ายชื่อศูนย์พัฒนาเด็กเล็กเทศบาลตำบลท่าปลา	เพื่อให้ประชาชนที่สัญจรไปมาได้มองเห็นอย่างชัดเจน	๑ ป้าย	๓๕,๐๐๐	-	-	-	-	ศูนย์พัฒนาเด็กเล็กมีป้ายชื่อ	ผู้สัญจรไปมาได้รู้จักมากขึ้น	กองการศึกษา
๑๑	โครงการส่งเสริมพัฒนาเด็กเล็กในศูนย์พัฒนาเด็กเล็ก	เพื่อให้เด็กมีพัฒนาการที่ดีขึ้นและสามารถช่วยเหลือตนเองได้	เด็กเล็กในศูนย์พัฒนาเทศบาล	๕,๐๐๐	๕,๐๐๐	๕,๐๐๐	๕,๐๐๐	๕,๐๐๐	ร้อยละ ๑๐๐ เด็กมีพัฒนาการที่ดี	เด็กมีพัฒนาการที่ดีสามารถช่วยเหลือตนเองได้	กองการศึกษา
๑๒	โครงการส่งเสริมโภชนาการเด็ก	เพื่อรับรองการขาดสารอาหารของเด็กที่มีน้ำหนักต่ำกว่าเกณฑ์มาตรฐาน	๑ ครั้ง	๕,๐๐๐	๕,๐๐๐	๕,๐๐๐	๕,๐๐๐	๕,๐๐๐	ร้อยละ ๑๐๐ เด็กมีการเจริญเติบโตสมวัย	เด็กได้รับการเจริญเติบโตสมวัย	กองการศึกษา
๑๓	โครงการก่อสร้างถนน คสล. ศูนย์พัฒนาเด็กเล็กเทศบาลตำบล (จากบ้านนายทองสวย-อาคารศพด.)	เพื่อให้มีถนนทางขึ้น - ลง ที่สะดวก ปลอดภัยต่อการสัญจรไปมา สำหรับผู้ปกครอง เด็ก และผู้มาติดต่อราชการ	๑ เส้น	-	-	-	๖๐๐๐๐๐	-	ร้อยละ ๑๐๐ ประชาชนมีความปลอดภัยในการสัญจรไป-มา	ศูนย์พัฒนาเด็กเล็กมีถนนสัญจรไป-มาที่สะดวก ปลอดภัย	กองช่าง
๑๔	โครงการก่อสร้างหลังคาทางเดินเชื่อมจากโรงอาหารไปอาคารเรียน	เพื่อให้มีหลังคากันแดด กันฝนให้กับเด็กจากโรงอาหารอาหารไปหาอาคารเรียนหลังใหม่	เด็กและคุณครูในศูนย์พัฒนาเด็กเล็กเทศบาล	-	-	๓๐๐,๐๐๐	-	-	ร้อยละ ๑๐๐ เด็กมีความปลอดภัย	ศูนย์พัฒนาเด็กเล็กมีหลังคาทางเดินที่มีคุณภาพและมาตรฐาน	กองการศึกษา
๑๕	โครงการปรับภูมิทัศน์ ศูนย์พัฒนาเด็กเล็กเทศบาลตำบล	เพื่อให้ศูนย์พัฒนาเด็กเล็กเทศบาลตำบลท่าปลา มีภูมิทัศน์ที่น่าอยู่	ศูนย์พัฒนาเด็กเล็กเทศบาล	-	-	-	๑๐๐,๐๐๐	-	ร้อยละ ๑๐๐ ศูนย์พัฒนาเด็กเล็กมีความสวยงาม	ศูนย์พัฒนาเด็กเล็กเทศบาลตำบลท่าปลา มีภูมิทัศน์ที่น่าอยู่	กองการศึกษา

ยุทธศาสตร์จังหวัดที่ ๑.เสริมสร้างบ้านเมืองให้น่าอยู่ ชุมชนและครอบครัวเข้มแข็งคุณภาพชีวิตที่ดี

ยุทธศาสตร์การพัฒนาขององค์กรปกครองส่วนท้องถิ่นในเขตจังหวัดที่ ๑.ด้านส่งเสริมคุณภาพชีวิต, ๖.ด้านศิลปะ วัฒนธรรม จารีตประเพณีและภูมิปัญญาท้องถิ่นและการศึกษา

๑. ยุทธศาสตร์ที่ ๓.การพัฒนาทางการศึกษา

๑.๑. แผนงานการศึกษา

ที่	โครงการ	วัตถุประสงค์	เป้าหมาย (ผลผลิตของโครงการ)	งบประมาณ					ตัวชี้วัด (KPI)	ผลลัพธ์ที่ คาดว่าจะได้รับ	หน่วยงาน รับผิดชอบหลัก
				๒๕๖๑	๒๕๖๒	๒๕๖๓	๒๕๖๔	๒๕๖๕			
๑๖	โครงการวันเด็กแห่งชาติ	เพื่อสร้างขวัญกำลังใจให้แก่ เด็กนักเรียน และได้เชื่อม ความสัมพันธ์ในการร่วม กิจกรรมระหว่างเด็ก นักเรียน ผู้ปกครอง ชุมชนและหน่วยงานอื่นๆ	๑ ครั้ง/ปี	๘๐,๐๐๐	๘๐,๐๐๐	๘๐,๐๐๐	๘๐,๐๐๐	๘๐,๐๐๐	เด็กร้อยละ ๘๐ มีอารมณ์และ สติปัญญาดีและ เข้าร่วมกิจกรรม	เด็กนักเรียนและผู้เข้า ร่วมกิจกรรมทุกคน มีความสุขร่วมกัน เนื่องในวันเด็กแห่งชาติ ประจำปี	กองการศึกษา
๑๗	โครงการจัดซื้ออาหารเสริม (นม) ให้แก่เด็กนักเรียนโรงเรียนท่าปลา อนุสรณ์ ๑	เพื่อส่งเสริมให้เด็ก นักเรียนได้ดื่มนมเป็น ประจำทุกวันเพื่อสุขภาพ ร่างกายที่สมบูรณ์แข็งแรง	๒๖๐ วัน	๑,๒๘๙,๖๐๐	๑,๒๘๙,๖๐๐	๑,๒๘๙,๖๐๐	๑,๒๘๙,๖๐๐	๑,๓๐๐,๐๐๐	ร้อยละ ๑๐๐ นักเรียนได้รับ อาหารเสริมนม	เด็กนักเรียนได้ดื่มนม เป็นประจำทุกวันเพื่อ สุขภาพร่างกายที่ สมบูรณ์แข็งแรง	กองการศึกษา
๑๘	อุดหนุนโครงการอาหารกลางวัน ให้แก่โรงเรียนท่าปลาอนุสรณ์ ๑	เพื่อส่งเสริมให้เด็ก นักเรียนได้รับประทาน อาหารที่ถูกต้องตามหลัก โภชนาการและเพียงพอ	๒๐๐ วัน	๒,๔๘๐,๐๐๐	๒,๔๘๐,๐๐๐	๒,๔๘๐,๐๐๐	๒,๔๘๐,๐๐๐	๒,๕๐๐,๐๐๐	ร้อยละ ๑๐๐ เด็กนักเรียนได้รับ ประทานอาหาร กลางวัน	เด็กนักเรียนได้รับ ประทานที่ถูกต้องตาม หลักโภชนาการและ เพียงพอ	กองการศึกษา
๑๙	โครงการสนับสนุนทุนการศึกษา ให้แก่เด็กเรียนนักศึกษาที่ยากจน หรือด้อยโอกาส	เพื่อให้เด็กเรียนนักศึกษาใน เขตเทศบาลตำบลท่าปลา มีทุนในการศึกษา	๒ ครั้ง/ปี	๑๕๐,๐๐๐	๑๕๐,๐๐๐	๑๕๐,๐๐๐	๑๕๐,๐๐๐	๑๕๐,๐๐๐	ความพึงพอใจ ของเด็กเรียน นักศึกษาที่ได้รับ ทุน	นักเรียนนักศึกษาใน เขตเทศบาลตำบล ท่าปลามีทุน ในการศึกษา	สำนักปลัดฯ
๒๐	โครงการจัดซื้อเครื่องเล่น พัฒนาการเด็กปฐมวัย	เพื่อส่งเสริมกระบวนการ เรียนรู้และส่งเสริมพัฒนาการ เด็กเล็กให้ครบทั้ง ๔ ด้าน (ด้านร่างกาย อารมณ์ สังคม และสติปัญญา)	ศูนย์พัฒนา เด็กเล็กเทศบาล ตำบลท่าปลา	๔๙๘,๘๓๔	-	-	-	-	ร้อยละ ๘๐ เด็กเล็กในศูนย์พัฒนา เด็กเล็กเทศบาล ตำบลท่าปลามี พัฒนาการดีขึ้น	เด็กเล็กทุกคนมีการพัฒนา ตนเองตามลำดับขั้นของ การพัฒนาการทุกด้าน อย่างสมดุลและเต็ม ศักยภาพ	กองการศึกษา

ยุทธศาสตร์จังหวัดที่ ๑.เสริมสร้างบ้านเมืองให้น่าอยู่ ชุมชนและครอบครัวเข้มแข็งคุณภาพชีวิตที่ดี

ยุทธศาสตร์การพัฒนาขององค์กรปกครองส่วนท้องถิ่นในเขตจังหวัดที่ ๑.ด้านส่งเสริมคุณภาพชีวิต, ๖.ด้านศิลปะ วัฒนธรรม จารีตประเพณีและภูมิปัญญาท้องถิ่นและการศึกษา

๑. ยุทธศาสตร์ที่ ๓.การพัฒนาทางการศึกษา

๑.๑. แผนงานการศึกษา

ที่	โครงการ	วัตถุประสงค์	เป้าหมาย (ผลผลิตของโครงการ)	งบประมาณ					ตัวชี้วัด (KPI)	ผลลัพธ์ที่ คาดว่าจะได้รับ	หน่วยงาน รับผิดชอบหลัก
				๒๕๖๑	๒๕๖๒	๒๕๖๓	๒๕๖๔	๒๕๖๕			
๒๑	โครงการปรับปรุงหลังคาคลุมสนาม เด็กเล่นศูนย์พัฒนาเด็กเล็ก เทศบาลตำบลท่าปลา	เพื่อส่งเสริมกระบวนการ เรียนรู้และส่งเสริมพัฒนาการ เด็กเล็กให้ครบทั้ง ๔ ด้าน (ด้านร่างกาย อารมณ์ สังคม และสติปัญญา	ศูนย์พัฒนา เด็กเล็กเทศบาล ตำบลท่าปลา ขนาดพื้นที่ ๓๔๐ ตารางเมตร	-	-	๒๐๐,๐๐๐	-	-	ร้อยละ ๘๐ เด็กเล็กในศูนย์พัฒนา เด็กเล็กเทศบาล ตำบลท่าปลามี พัฒนาการดีขึ้น	เด็กเล็กทุกคนมีการพัฒนา ตนเองตามลำดับขั้นของ การพัฒนาการทุกด้าน อย่างสมดุลและเต็ม ศักยภาพ	กองการศึกษา

ยุทธศาสตร์จังหวัดที่ ๔.อนุรักษ์ ฟื้นฟู ทรัพยากรธรรมชาติสิ่งแวดล้อม และแหล่งน้ำ และส่งเสริมพัฒนาพลังงานที่เป็นมิตรต่อสิ่งแวดล้อม

ยุทธศาสตร์การพัฒนาขององค์กรปกครองส่วนท้องถิ่นในเขตจังหวัด ที่ ๕.ด้านการบริหารจัดการและการอนุรักษ์ทรัพยากรธรรมชาติและสิ่งแวดล้อม

๑. ยุทธศาสตร์ที่ ๔. การพัฒนาด้านสิ่งแวดล้อม

๑.๑. แผนงานการเกษตร

ที่	โครงการ	วัตถุประสงค์	เป้าหมาย (ผลผลิตของโครงการ)	งบประมาณ					ตัวชี้วัด (KPI)	ผลลัพธ์ที่ คาดว่าจะได้รับ	หน่วยงาน รับผิดชอบหลัก
				๒๕๖๑	๒๕๖๒	๒๕๖๓	๒๕๖๔	๒๕๖๕			
๑	อุดหนุนโครงการป้องกันและรักษา ทรัพยากรธรรมชาติและสิ่งแวดล้อม ในเขตพื้นที่อำเภอท่าปลา ให้แก่ ที่ทำการปกครองอำเภอท่าปลา	เพื่อประชาชนมีความ ตระหนักและมีจิตสำนึก ในการดูแลรักษา สิ่งแวดล้อม	๑ ครั้ง/ปี	๑๐,๐๐๐	๑๐,๐๐๐	๑๐,๐๐๐	๑๐,๐๐๐	๑๐,๐๐๐	จำนวนครั้งที่ อุดหนุน	ประชาชนมีความ ตระหนักและมีจิต ในการดูแลรักษา สิ่งแวดล้อม	กอง สาธารณสุขฯ
๒	โครงการฝึกอบรมอาสาสมัครรักษ์ สิ่งแวดล้อม (แผนชุมชนทุกชุมชน)	เพื่อให้ประชาชนมีความ ตระหนักและมีจิตสำนึก ในการดูแลรักษา สิ่งแวดล้อม	๑ ครั้ง	๑๐,๐๐๐	-	๑๐,๐๐๐	๑๐,๐๐๐	๑๐,๐๐๐	ร้อยละ ๗๐ อาสาสมัครฯ มีความรู้เพิ่มขึ้น	ประชาชนมีความ ตระหนักและมีจิต สำนึกในการดูแลรักษา สิ่งแวดล้อม	กอง สาธารณสุขฯ
๓	โครงการส่งเสริมการปลูกหญ้าแฝก (แผนชุมชนทุกชุมชน)	เพื่อป้องกันการพังทลาย ของหน้าดิน	๑ ครั้ง	๑๐,๐๐๐	๑๐,๐๐๐	๑๐,๐๐๐	๑๐,๐๐๐	๑๐,๐๐๐	ร้อยละ ๘๐ ป้องกันการพัง ทลายของหน้าดิน	หน้าดินไม่พังทลาย	กอง สาธารณสุขฯ

ยุทธศาสตร์จังหวัดที่ ๔.อนุรักษ์ ฟื้นฟู ทรัพยากรธรรมชาติสิ่งแวดล้อม และแหล่งน้ำ และส่งเสริมพัฒนาพลังงานที่เป็นมิตรต่อสิ่งแวดล้อม

ยุทธศาสตร์การพัฒนาขององค์กรปกครองส่วนท้องถิ่นในเขตจังหวัด ที่ ๕.ด้านการบริหารจัดการและการอนุรักษ์ทรัพยากรธรรมชาติและสิ่งแวดล้อม

๑. ยุทธศาสตร์ที่ ๔. การพัฒนาด้านสิ่งแวดล้อม

๑.๑. แผนงานการเกษตร

ที่	โครงการ	วัตถุประสงค์	เป้าหมาย (ผลผลิตของโครงการ)	งบประมาณ					ตัวชี้วัด (KPI)	ผลลัพธ์ที่ คาดว่าจะได้รับ	หน่วยงาน รับผิดชอบหลัก
				๒๕๖๑	๒๕๖๒	๒๕๖๓	๒๕๖๔	๒๕๖๕			
๔	โครงการบำรุงรักษาสีเขียวสิ่งแวดล้อม	เพื่อดูแลบำรุงรักษาต้นไม้บริเวณสองข้างคูคลองลำห้วยภูอก และพื้นที่สาธารณะต่างๆในเขตเทศบาลตำบลท่าปลา	๑ ครั้ง/ปี	๑๐๐,๐๐๐	๑๐๐,๐๐๐	๑๐๐,๐๐๐	๑๐๐,๐๐๐	๑๐๐,๐๐๐	ร้อยละ ๗๐ ประชาชนรักสิ่งแวดล้อมเพิ่มขึ้น	เทศบาลตำบลท่าปลา มีพื้นที่สีเขียวเพิ่มขึ้น	กองสาธารณสุขฯ
๕	โครงการรักษ่าชุมชนห้วยภูอก (แผนชุมชนทุกชุมชน)	เพื่อดูแลอนุรักษ์ทรัพยากรป่าไม้ในพื้นที่	๑ ครั้ง/ปี	๒๐๐,๐๐๐	๒๐๐,๐๐๐	๒๕๐,๐๐๐	๒๕๐,๐๐๐	๒๕๐,๐๐๐	ร้อยละ ๗๐ มีป่าไม้เพิ่มขึ้น	เทศบาลตำบลท่าปลา มีส่วนร่วมอนุรักษ์ทรัพยากรป่าไม้และลดการเกิดภัยแล้ง	กองสาธารณสุขฯ

ยุทธศาสตร์จังหวัดที่ ๔.อนุรักษ์ ฟื้นฟู ทรัพยากรธรรมชาติสิ่งแวดล้อม และแหล่งน้ำ และส่งเสริมพัฒนาพลังงานที่เป็นมิตรต่อสิ่งแวดล้อม

ยุทธศาสตร์การพัฒนาขององค์กรปกครองส่วนท้องถิ่นในเขตจังหวัด ที่ ๕.ด้านการบริหารจัดการและการอนุรักษ์ทรัพยากรธรรมชาติและสิ่งแวดล้อม

๑. ยุทธศาสตร์ที่ ๔. การพัฒนาด้านสิ่งแวดล้อม

๑.๑. แผนงานการเคหะและชุมชน

ที่	โครงการ	วัตถุประสงค์	เป้าหมาย (ผลผลิตของโครงการ)	งบประมาณ					ตัวชี้วัด (KPI)	ผลลัพธ์ที่ คาดว่าจะได้รับ	หน่วยงาน รับผิดชอบหลัก
				๒๕๖๑	๒๕๖๒	๒๕๖๓	๒๕๖๔	๒๕๖๕			
๑	โครงการปรับภูมิทัศน์ เทศบาล ตำบลท่าปลา (แผนชุมชนทุกชุมชน)	เพื่อปรับสภาพภูมิทัศน์ ในเขตพื้นที่เทศบาล ตำบลท่าปลา ให้มีความ ร่มรื่น สวยงาม	๑ ครั้ง	-	๑,๖๐๐,๐๐๐	-	-	-	เทศบาลตำบล ท่าปลามีภูมิทัศน์ ที่สวยงาม	พื้นที่เทศบาลเขต เทศบาลตำบลท่าปลา มีความร่มรื่น สวยงาม	กองช่าง
๒	โครงการวางและจัดทำผังเมืองรวม ชุมชนเทศบาลตำบลท่าปลา	เพื่อดำเนินการวางผัง ชุมชนของเทศบาล ตำบลท่าปลา	๑ ครั้ง	๑๐,๐๐๐	๑๐,๐๐๐	๑๐,๐๐๐	๑๐,๐๐๐	๑๐,๐๐๐	ร้อยละ ๕๐ มีการวางผังชุมชน	เทศบาลตำบลท่าปลา มีการวางผังชุมชน	กองช่าง
๓	โครงการปรับภูมิทัศน์หลังเทศบาล ตำบลท่าปลา (สวนสาธารณะ)	เพื่อปรับสภาพภูมิทัศน์ พื้นที่หลังเทศบาล ตำบลท่าปลา ให้มีความ ร่มรื่น สวยงาม	๑ แห่ง	-	-	-	๔๕๐,๐๐๐	-	เทศบาลตำบล ท่าปลามีภูมิทัศน์ ที่สวยงาม	พื้นที่เทศบาลเขต เทศบาลตำบลท่าปลา มีความร่มรื่น สวยงาม	กองช่าง
๔	โครงการปรับภูมิทัศน์บนอ่าง ห้วยญก (สวนสาธารณะ)	เพื่อปรับสภาพภูมิทัศน์ พื้นที่บนอ่างห้วยญก ให้มีความ ร่มรื่น สวยงาม	๑ แห่ง	-	-	-	๔๕๐,๐๐๐	-	อ่างเก็บน้ำ ห้วยญกมีภูมิทัศน์ ที่สวยงาม	พื้นที่อ่างเก็บน้ำห้วยญก มีภูมิทัศน์ที่สวยงามและ มีความร่มรื่น	กองช่าง

ยุทธศาสตร์จังหวัดที่ ๔.อนุรักษ์ฟื้นฟูทรัพยากรธรรมชาติสิ่งแวดล้อม และแหล่งน้ำ และส่งเสริมพัฒนาพลังงานที่เป็นมิตรต่อสิ่งแวดล้อม

ยุทธศาสตร์การพัฒนาขององค์กรปกครองส่วนท้องถิ่นในเขตจังหวัด ที่ ๕.ด้านการบริหารจัดการและการอนุรักษ์ทรัพยากรธรรมชาติและสิ่งแวดล้อม

๑. ยุทธศาสตร์ที่ ๔. การพัฒนาด้านสิ่งแวดล้อม

๑.๑. แผนงานสาธารณสุข

ที่	โครงการ	วัตถุประสงค์	เป้าหมาย (ผลผลิตของโครงการ)	งบประมาณ					ตัวชี้วัด (KPI)	ผลลัพธ์ที่ คาดว่าจะได้รับ	หน่วยงาน รับผิดชอบหลัก
				๒๕๖๑	๒๕๖๒	๒๕๖๓	๒๕๖๔	๒๕๖๕			
๑	โครงการรวมพลังชุมชนคนท่าปลา ลดปัญหาขยะมูลฝอย	เพื่อสร้างความรู้ความเข้าใจ และแนวทางปฏิบัติใน การลดขยะในพื้นที่ สร้างมูลค่าของขยะ สร้างรายได้จากขยะ	ประชาชนในเขต เทศบาล	๓๐,๐๐๐	๓๐,๐๐๐	๓๐,๐๐๐	๓๐,๐๐๐	๓๐,๐๐๐	ปัญหาขยะในชุมชน ลดลงร้อยละ ๕๐	ประชาชนมีความรู้ ความเข้าใจและ แนวทางปฏิบัติใน การลดขยะในพื้นที่ สร้างมูลค่าของขยะ สร้างรายได้จากขยะ	กอง สาธารณสุขฯ
๒	โครงการขุดฝังกลบขยะมูลฝอย	เพื่อให้มีสถานที่ทิ้งขยะ และกำจัดขยะอย่าง เพียงพอและถูกต้อง	๑ บ่อ	๑๐๐,๐๐๐	๑๐๐,๐๐๐	๑๐๐,๐๐๐	๑๐๐,๐๐๐	๑๐๐,๐๐๐	ปัญหาขยะในชุมชน ลดลงร้อยละ ๕๐	สถานที่กำจัดขยะ มูลฝอยของเทศบาล ถูกสุขลักษณะ	กอง สาธารณสุขฯ
๓	โครงการจัดซื้อถังรับขยะมูลฝอย พลาสติก	เพื่อให้มีการกำจัดขยะ ที่ถูกวิธีและรักษา สิ่งแวดล้อม	พื้นที่ในเขต เทศบาล	๓๐,๐๐๐	๓๐,๐๐๐	๓๐,๐๐๐	๓๐,๐๐๐	๓๐,๐๐๐	จำนวนถังขยะ ที่จัดซื้อ	มีการกำจัดขยะที่ถูกวิธี และรักษาสสิ่งแวดล้อม	กอง สาธารณสุขฯ
๔	โครงการบำรุงรักษาต้นไม้และ ทางหญ้าบริเวณสองข้างทางถนน (แผนชุมชน ทุกชุมชน)	เพื่อดูแลต้นไม้เจริญ เติบโตเป็นพื้นที่สีเขียว และบริเวณสองข้างทาง ถนนมีความปลอดภัย สะอาดเรียบร้อย	สองข้างทางถนน	๑๐๐,๐๐๐	๑๐๐,๐๐๐	๑๐๐,๐๐๐	๑๐๐,๐๐๐	๑๐๐,๐๐๐	ร้อยละ ๘๐ มีความปลอดภัย ในการใช้ถนน	พื้นที่เทศบาลมีพื้นที่ สีเขียวและบริเวณ สองข้างทางถนน มีความปลอดภัย สะอาดเรียบร้อย	กองช่าง
๕	โครงการรักษาป่าเพื่อพระแม่ของ แผ่นดิน	เพื่อดูแลต้นไม้เจริญ เติบโตเป็นพื้นที่สีเขียว	พื้นที่ป่าสีเขียว	-	-	-	๑๐๐,๐๐๐	-	ร้อยละ ๖๐ มีพื้นที่ป่าเพิ่มขึ้น	พื้นที่เทศบาลมีพื้นที่ สีเขียวมากขึ้น	กองสาธารณสุขฯ

ยุทธศาสตร์จังหวัดที่ ๑ เสริมสร้างบ้านเมืองให้น่าอยู่ ชุมชนและครอบครัวเข้มแข็งคุณภาพชีวิตที่ดี
ยุทธศาสตร์การพัฒนาขององค์กรปกครองส่วนท้องถิ่นในเขตจังหวัดที่ ๓ โครงสร้างพื้นฐาน

๑. ยุทธศาสตร์ที่ ๕ การพัฒนาด้านสาธารณูปโภค สาธารณูปการ

๑.๑. แผนงานการพาณิชย์

ที่	โครงการ	วัตถุประสงค์	เป้าหมาย (ผลผลิตของโครงการ)	งบประมาณ					ตัวชี้วัด (KPI)	ผลลัพธ์ที่ คาดว่าจะได้รับ	หน่วยงาน รับผิดชอบหลัก
				๒๕๖๑	๒๕๖๒	๒๕๖๓	๒๕๖๔	๒๕๖๕			
๑	โครงการจัดซื้อชุดทรายกรอง PROFIL K๑๒๐๐	เพื่อกรองตะกอนน้ำดิบ	๑ ชุด	๖๕๐,๐๐๐	๖๕๐,๐๐๐	๖๕๐,๐๐๐	๖๕๐,๐๐๐	-	มีอุปกรณ์ใช้ในงาน ประปา	คุณภาพน้ำดีขึ้น	กองการประปา
๒	โครงการก่อสร้างติดตั้งหลังคา คลุมถังตะกอน	เพื่อป้องกันใบไม้ตกลง ลงในถังตะกอน	๑ หลัง	๑๗๐,๐๐๐	๑๗๐,๐๐๐	๑๗๐,๐๐๐	๑๗๐,๐๐๐	-	น้ำประปาสะอาด ขึ้นร้อยละ ๘๐	การผลิตน้ำประปา สะอาดขึ้น	กองการประปา
๓	โครงการจัดซื้ออุปกรณ์แอร์วาว Ø ๒ ‘	ใช้ระบายอากาศจุดที่ อยู่สูง	๑ ชุด	๕,๐๐๐	๕,๐๐๐	๕,๐๐๐	๕,๐๐๐	-	มีอุปกรณ์ใช้ในงาน ประปา	ทำให้การจ่ายน้ำ ประปาเร็ว	กองการประปา
๔	โครงการจัดทำหลักแนวเขตปูน ขนาด ๔ นิ้ว	เพื่อกำหนดแนวท่อ ประปาเทศบาล	๔๐๐ หลัก	๕,๐๐๐	๕,๐๐๐	๕,๐๐๐	๕,๐๐๐	-	มีความปลอดภัย มากขึ้น	ลดการซ่อมท่อ ประปา	กองการประปา
๕	โครงการจัดซื้อเครื่องสำรอง ไฟฟ้า ๒๒๐ V	เพื่อใช้ในงานนอกสถานที่	๑ เครื่อง	๑๕,๐๐๐	๑๕,๐๐๐	๑๕,๐๐๐	๑๕,๐๐๐	-	มีอุปกรณ์ใช้ในงาน ประปา	ทำให้การซ่อมท่อ ประปานอกสถานที่ รวดเร็วและปลอดภัย	กองการประปา
๖	โครงการจัดซื้อมาตรวัดน้ำ Ø ๔ นิ้ว	เพื่อวัดปริมาณการใช้น้ำ ประปา แต่ละหมู่บ้าน	๑ ตัว	๒๖,๐๐๐	๒๖,๐๐๐	๒๖,๐๐๐	๒๖,๐๐๐	-	มีอุปกรณ์ใช้ในงาน ประปา	ทำให้การตรวจสอบ ปริมาณการใช้น้ำต่อวัน และสามารถตรวจสอบ จุดรั่วได้	กองการประปา
๗	โครงการจัดซื้อมาตรวัดน้ำ Ø ๖ นิ้ว	เพื่อวัดปริมาณการใช้น้ำ ประปา แต่ละหมู่บ้าน	๑ ตัว	๔๕,๐๐๐	๔๕,๐๐๐	๔๕,๐๐๐	๔๕,๐๐๐	-	มีอุปกรณ์ใช้ในงาน ประปา	ทำให้การตรวจสอบ ปริมาณการใช้น้ำต่อวัน และสามารถตรวจสอบ จุดรั่วได้	กองการประปา
๘	โครงการก่อสร้างรางระบายน้ำ คสล.ผ่าเหล็ก	เพื่อระบายน้ำทิ้ง	๑ เส้น	๘๐,๐๐๐	๘๐,๐๐๐	๘๐,๐๐๐	๘๐,๐๐๐	-	ระบายน้ำได้ร้อยละ ๘๐	ทำให้ระบายน้ำทิ้ง ได้สะดวกรวดเร็ว	กองการประปา

ยุทธศาสตร์จังหวัดที่ ๑ เสริมสร้างบ้านเมืองให้น่าอยู่ ชุมชนและครอบครัวเข้มแข็งคุณภาพชีวิตที่ดี
ยุทธศาสตร์การพัฒนาขององค์กรปกครองส่วนท้องถิ่นในเขตจังหวัดที่ ๓ โครงสร้างพื้นฐาน

๑. ยุทธศาสตร์ที่ ๕ การพัฒนาด้านสาธารณูปโภค สาธารณูปการ

๑.๑. แผนงานการพาณิชย์

ที่	โครงการ	วัตถุประสงค์	เป้าหมาย (ผลผลิตของโครงการ)	งบประมาณ					ตัวชี้วัด (KPI)	ผลลัพธ์ที่ คาดว่าจะได้รับ	หน่วยงาน รับผิดชอบหลัก
				๒๕๖๑	๒๕๖๒	๒๕๖๓	๒๕๖๔	๒๕๖๕			
๙	โครงการจัดซื้อปั๊มลมล้างหน้า ทราย	เพื่อต้นลมล้างทราย	๑ เครื่อง	๒๐,๐๐๐	๒๐,๐๐๐	๒๐,๐๐๐	๒๐,๐๐๐		มีอุปกรณ์ใช้ในงาน ประปา	ทำให้การล้างทราย กรองน้ำได้รวดเร็ว และสะอาด	กองการประปา
๑๐	โครงการจัดซื้อปั๊มขนาด ๒ นิ้ว กำลัง ๓ แรงม้า ออก ๑๒ นิ้ว	เพื่อใช้ในการดูดน้ำ	๑ เครื่อง	๘,๐๐๐	๘,๐๐๐	๘,๐๐๐	๘,๐๐๐		มีอุปกรณ์ใช้ในงาน ประปา	ทำให้การล้างถัง ตกตะกอน ถัง กรองต่างๆรวดเร็ว	กองการประปา
๑๑	โครงการจัดซื้อสายท่อคอควาย ๔ นิ้ว	เพื่อใช้สูบน้ำดิบ	๑ ม้วน	๓๐,๐๐๐	๓๐,๐๐๐	๓๐,๐๐๐	๓๐,๐๐๐		มีอุปกรณ์ใช้ในงาน ประปา	ทำให้การสูบน้ำดิบ ได้รวดเร็ว	กองการประปา
๑๒	โครงการจัดซื้อหัวกะโหลกทอง เหลือง ๔ นิ้ว พร้อมเช็ควาล์ว	เพื่อใช้ในการสูบน้ำ	๑ ชุด	๙,๐๐๐	๙,๐๐๐	๙,๐๐๐	๙,๐๐๐		มีอุปกรณ์ใช้ในงาน ประปา	สูบน้ำดิบได้รวดเร็ว	กองการประปา
๑๓	โครงการเป่าล้างท่อน้ำประปา	เพื่อเป่าล้างท่อน้ำประปา	๓ ครั้ง/ปี	๒,๐๐๐	๒,๐๐๐	๒,๐๐๐	๒,๐๐๐		น้ำประปาสะอาด ขึ้นร้อยละ ๘๐	ทำให้ท่อน้ำประปา สะอาดลดกลิ่นโคลน	กองการประปา
๑๔	โครงการขุดลอกอ่างเก็บน้ำ ห้วยภูนก	เพื่อขุดลอกโคลนที่ทับ ถมมานาน	๑ แห่ง	๑๔,๘๐๘,๖๐๐	๑๔,๘๐๘,๖๐๐	๑๔,๘๐๘,๖๐๐	๑๔,๘๐๘,๖๐๐		ร้อยละ ๙๐ มี สถานที่เก็บน้ำดิบ เพิ่มขึ้น	ทำให้กักเก็บน้ำดิบได้ ปริมาณมากและ สะอาดขึ้น	กองการประปา
๑๕	โครงการเรียงหินสันอ่างห้วย ภูนก	เพื่อความแข็งแรง	๑ แห่ง	๙,๐๐๐,๐๐๐	๙,๐๐๐,๐๐๐	๙,๐๐๐,๐๐๐	๙,๐๐๐,๐๐๐		สันอ่างมีความ แข็งแรง	ทำให้สันอ่างมีความ แข็งแรงปลอดภัย	กองการประปา
๑๖	โครงการวางท่อน้ำประปา ๑๔ นิ้ว PVC ชั้น ๘.๕ จากบ้านนางบาน ยะจร ถนน ทต.๗ สองข้างทาง ถึงบ้านนายชาญ มีรินทร์ ระยะทาง ๒,๐๐๐ เมตร	เพื่อเปลี่ยนระบบท่อน้ำ ประปาเก่าที่เป็นสนิม	๑ สาย	๕๐๐,๐๐๐	๕๐๐,๐๐๐	๕๐๐,๐๐๐	๕๐๐,๐๐๐		น้ำประปาสะอาด ขึ้นร้อยละ ๘๐	ประชาชนมีน้ำ ประปาที่สะอาดหมด ปัญหากลิ่นสนิม	กองการประปา

ยุทธศาสตร์จังหวัดที่ ๑ เสริมสร้างบ้านเมืองให้น่าอยู่ ชุมชนและครอบครัวเข้มแข็งคุณภาพชีวิตที่ดี
ยุทธศาสตร์การพัฒนาขององค์กรปกครองส่วนท้องถิ่นในเขตจังหวัดที่ ๓ โครงสร้างพื้นฐาน

๑. ยุทธศาสตร์ที่ ๕ การพัฒนาด้านสาธารณูปโภค สาธารณูปการ

๑.๑. แผนงานการพาณิชย์

ที่	โครงการ	วัตถุประสงค์	เป้าหมาย (ผลผลิตของโครงการ)	งบประมาณ					ตัวชี้วัด (KPI)	ผลลัพธ์ที่ คาดว่าจะได้รับ	หน่วยงาน รับผิดชอบหลัก
				๒๕๖๑	๒๕๖๒	๒๕๖๓	๒๕๖๔	๒๕๖๕			
๑๗	โครงการวางท่อน้ำประปา ๑๔ นิ้ว PVC ชั้น ๘.๕ จากบ้านนายสุเมธ คุ้มอักษร ๒ ซ้ำทาง ระยะทาง ๒,๐๐๐ เมตร	เพื่อเปลี่ยนระบบท่อน้ำประปาเก่าที่เป็นสนิม	๑ สาย	๕๐๐,๐๐๐	-	-	-	-	น้ำประปาสะอาด ขึ้นร้อยละ ๘๐	ประชาชนมีน้ำ ประปาที่สะอาดหมด ปัญหากลิ่นสนิม	กองการประปา
๑๘	โครงการวางท่อน้ำประปา ๑๖ นิ้ว PVC ชั้น ๘.๕ จากโรงผลิตน้ำประปา ไปถึง หมู่ ๖ ระยะทาง ๔๐๐ เมตร	เพื่อเปลี่ยนระบบท่อน้ำประปาเก่าที่เป็นสนิม	๑ สาย	๒๐๐,๐๐๐	-	-	-	-	น้ำประปาสะอาด ขึ้นร้อยละ ๘๐	ประชาชนมีน้ำประปา ที่สะอาดหมดปัญหา กลิ่นสนิม	กองการประปา
๑๙	โครงการวางท่อน้ำประปา ๑๖ นิ้ว PVC ชั้น ๘.๕ จากโรงผลิตน้ำประปา ไปถึงกมลถึง หมู่ ๑ ระยะทาง ๑,๐๐๐ เมตร	เพื่อเปลี่ยนระบบท่อน้ำประปาเก่าที่เป็นสนิม	๑ สาย	๔๐๐,๐๐๐	-	-	-	-	น้ำประปาสะอาด ขึ้นร้อยละ ๘๐	ประชาชนมีน้ำประปา ที่สะอาดหมดปัญหา กลิ่นสนิม	กองการประปา
๒๐	โครงการจัดซื้อมอเตอร์ไฟฟ้ากำลัง ๔๐ แรงม้า ๓ เฟส ขนาด ๑๔ นิ้ว ๒ ตัว พร้อมตู้คอนโทรล	เพื่อสูบน้ำดิบจากอ่างห้วย ฤกษ์เข้าโรงผลิตน้ำประปา	๑ ชุด	๑๒๐,๐๐๐	-	-	-	-	มีอุปกรณ์ใช้งาน ประปา	รวดเร็วทันต่อการ ใช้งาน	กองการประปา
๒๑	โครงการจัดซื้อเครื่องสูบน้ำคูโบต้า กำลัง ๑๕ แรงม้า	เพื่อสูบน้ำดิบจากอ่างห้วย ฤกษ์เข้าโรงผลิตน้ำประปา	๑ ตัว	๖๐,๐๐๐	-	-	-	-	มีอุปกรณ์ใช้งาน ประปา	รวดเร็วทันต่อการ ใช้งาน	กองการประปา
๒๒	โครงการก่อสร้างโรงสูบน้ำแบบแพลอย ตามแบบบ้านักงานทรัพยากรน้ำ ภาค ๑ กรมทรัพยากรน้ำ	เพื่อสูบน้ำดิบจากอ่างห้วย ฤกษ์เข้าโรงผลิตน้ำประปา	๑ หลัง	๑๖๖,๐๐๐	-	-	-	-	มีอุปกรณ์ใช้งาน ประปา	การผลิตน้ำเร็วขึ้น	กองการประปา

ยุทธศาสตร์จังหวัดที่ ๑ เสริมสร้างบ้านเมืองให้น่าอยู่ ชุมชนและครอบครัวเข้มแข็งคุณภาพชีวิตที่ดี
ยุทธศาสตร์การพัฒนาขององค์กรปกครองส่วนท้องถิ่นในเขตจังหวัดที่ ๓ โครงสร้างพื้นฐาน

๑. ยุทธศาสตร์ที่ ๕ การพัฒนาด้านสาธารณูปโภค สาธารณูปการ

๑.๑. แผนงานการพาณิชย์

ที่	โครงการ	วัตถุประสงค์	เป้าหมาย (ผลผลิตของโครงการ)	งบประมาณ					ตัวชี้วัด (KPI)	ผลลัพธ์ที่ คาดว่าจะได้รับ	หน่วยงาน รับผิดชอบหลัก
				๒๕๖๑	๒๕๖๒	๒๕๖๓	๒๕๖๔	๒๕๖๕			
๒๓	โครงการเทพื้น คสล. โรงผลิตน้ำประปา	เพื่อให้พื้นที่รอบๆโรง ผลิตน้ำประปาสะอาด ทำความสะอาดง่าย	๑ แห่ง	-	-	๒๐๐,๐๐๐	-		โรงประปามีความ สะอาดเพิ่มขึ้น	พื้นที่รอบๆโรงผลิต น้ำประปาสะอาด ทำความสะอาดง่าย	กองการประปา
๒๔	เปลี่ยนท่อระบายน้ำถึง ตกตะกอน จาก ๓ นิ้ว เป็น ๖ นิ้ว พร้อมประตุน้ำ ๔ จุด	เพื่อระบายน้ำถึงตกตะกอน	๔ จุด	-	-	-	๑๕,๐๐๐		ระบายน้ำได้มาก ร้อยละ ๘๐	ทำให้ระบายน้ำได้ รวดเร็ว	กองการประปา
๒๕	โครงการรั้วลวดหนาม โรงผลิตน้ำประปา	เพื่อกำหนดแนวเขต	๑ แห่ง	-	-	๑๐๐,๐๐๐	-		มีความปลอดภัย มากขึ้น	เพื่อบอกแนวเขต ให้ชัดเจน	กองการประปา
๒๖	โครงการสร้างบ้านพักพนักงาน ประปา	เพื่อความปลอดภัยและ สะดวกในการตรวจตราเวร	๑ แห่ง	-	-	-	-	๓๕๐,๐๐๐	พนักงานมีบ้าน พักอาศัย	สะดวกต่อการ ปฏิบัติงาน	กองการประปา
๒๗	โครงการก่อสร้างอาคาร ประชุมกองการประปา	เพื่อให้มีสถานที่สำหรับ ปฏิบัติงานและประชุม	๑ หลัง	-	-	-	๔๐๐,๐๐๐		มีอาคารไว้ใช้งาน	มีสถานที่สำหรับ ปฏิบัติงานและประชุม	กองการประปา
๒๘	โครงการวางท่อน้ำประปา Ø ๔ นิ้วPVCชั้น ๘.๕ จากโรงผลิต น้ำประปาไปถึงสามแยกบ่อขยยะ ๓ เส้น ระยะทาง ๑,๐๐๐ เมตร	เพื่อเปลี่ยนระบบท่อน้ำ ประปาเก่าที่เป็นสนิม	๑ สาย	-	-	-	๒๒๐,๐๐๐		น้ำประปาสะอาด ขึ้นร้อยละ ๘๐	ประชาชนมีน้ำประปา ที่สะอาดหมดปัญหา กลิ่นสนิม	กองการประปา

ยุทธศาสตร์จังหวัดที่ ๑ เสริมสร้างบ้านเมืองให้น่าอยู่ ชุมชนและครอบครัวเข้มแข็งคุณภาพชีวิตที่ดี
ยุทธศาสตร์การพัฒนาขององค์กรปกครองส่วนท้องถิ่นในเขตจังหวัดที่ ๓ โครงสร้างพื้นฐาน

๑. ยุทธศาสตร์ที่ ๕ การพัฒนาด้านสาธารณูปโภค สาธารณูปการ

๑.๑. แผนงานการพาณิชย์

ที่	โครงการ	วัตถุประสงค์	เป้าหมาย (ผลผลิตของโครงการ)	งบประมาณ					ตัวชี้วัด (KPI)	ผลลัพธ์ที่ คาดว่าจะได้รับ	หน่วยงาน รับผิดชอบหลัก
				๒๕๖๑	๒๕๖๒	๒๕๖๓	๒๕๖๔	๒๕๖๕			
๒๙	โครงการจัดซื้ออุปกรณ์ในการซ่อมแซมท่อประปา	เพื่อให้มีเครื่องมือในการปฏิบัติงานประปา	จัดซื้ออุปกรณ์ - ถังแก๊ส - ถังลม - สายหัวตัด	-	-	-	๑๕,๐๐๐	-	มีอุปกรณ์ใช้ในางานประปา	งานประปามีเครื่องมือในการปฏิบัติงาน	กองการประปา
๓๐	โครงการก่อสร้างตาดคอนกรีตเสริมเหล็กอ่างห้วยภูนก	เพื่อป้องกันการพังทลายของผนังดินกั้นอ่างห้วยภูนก	๑ แห่ง	-	-	-	๑,๐๐๐,๐๐๐	-	อ่างมีความแข็งแรงมากขึ้น	ผนังดินกั้นอ่างเก็บน้ำห้วยภูนกไม่พังทลาย	กองการประปา
๓๑	โครงการต่อท่อน้ำพระราชดำริ (แผนชุมชนตลาด)	เพื่อให้ประชาชนมีน้ำที่เพียงพอใช้ในการอุปโภคบริโภค	๑ สาย	-	-	-	๑,๑๐๐,๐๐๐	-	ประชาชนมีน้ำใช้	ประชาชนมีน้ำเพียงพอใช้ในการอุปโภคบริโภค	กองการประปา
๓๒	โครงการก่อสร้างห้องน้ำและห้องครัว	เพื่อให้มีห้องน้ำและห้องครัว สำหรับพนักงานที่อยู่เวรยามกองการประปา	๑ หลัง	-	-	-	๓๑๒,๓๐๐	-	มีห้องน้ำและห้องครัวใช้งาน	มีห้องน้ำและห้องครัวสำหรับพนักงานที่อยู่เวรยามกองการประปา	กองการประปา
๓๓	โครงการแก้ไขเปลี่ยนแปลงขนาดหม้อแปลงไฟฟ้าโรงผลิตน้ำประปาเทศบาลตำบลท่าปลา	เพื่อให้มีกระแสไฟฟ้าที่เพียงพอต่อการผลิตน้ำประปา	๑ แห่ง	-	-	-	๗๐๐,๐๐๐	-	ร้อยละ ๘๐ โรงผลิตน้ำประปามีไฟฟ้าใช้	มีกระแสไฟฟ้าที่เพียงพอต่อการผลิตน้ำประปา	กองการประปา
๓๔	โครงการปรับปรุงระบบไฟฟ้าตลาดสดเทศบาลตำบลท่าปลา	เพื่อให้พ่อค้าแม่ค้าและประชาชนที่ใช้บริการตลาดสดมีความปลอดภัยในการใช้กระแสไฟฟ้า	ตลาดสดเทศบาลตำบลท่าปลา	๒๐๐,๐๐๐	-	-	-	-	ร้อยละ ๑๐๐ พ่อค้า แม่ค้า และประชาชนมีความปลอดภัยในการใช้กระแสไฟฟ้า	พ่อค้า แม่ค้า และประชาชนมีความปลอดภัยในการใช้กระแสไฟฟ้าตลาดสด	กองช่าง

ยุทธศาสตร์จังหวัดที่ ๑ เสริมสร้างบ้านเมืองให้น่าอยู่ ชุมชนและครอบครัวเข้มแข็งคุณภาพชีวิตที่ดี
ยุทธศาสตร์การพัฒนาขององค์กรปกครองส่วนท้องถิ่นในเขตจังหวัดที่ ๓ โครงสร้างพื้นฐาน

๑. ยุทธศาสตร์ที่ ๕ การพัฒนาด้านสาธารณูปโภค สาธารณูปการ

๑.๑. แผนงานการพาณิชย์

ที่	โครงการ	วัตถุประสงค์	เป้าหมาย (ผลผลิตของโครงการ)	งบประมาณ					ตัวชี้วัด (KPI)	ผลลัพธ์ที่ คาดว่าจะได้รับ	หน่วยงาน รับผิดชอบหลัก
				๒๕๖๑	๒๕๖๒	๒๕๖๓	๒๕๖๔	๒๕๖๕			
๓๕	โครงการก่อสร้างระบบผลิตน้ำ ประปา	เพื่อเพิ่มกำลังการผลิตน้ำ ประปา และปรับปรุง คุณภาพน้ำ	จำนวน ๑ ระบบ	-	๕,๕๐๐,๐๐๐	-	-	-	เพื่อแก้ไขปัญหา การขาดแคลนน้ำและ ปรับปรุงคุณภาพน้ำ อุปโภคบริโภค ของประชาชน	ประชาชนมีน้ำประปา ที่สะอาดใช้อย่างเพียงพอ ต่อความต้องการ	กองการประปา
๓๖	โครงการก่อสร้างห้องเก็บของ กองประปาเทศบาลตำบลท่าปลา	เพื่อเก็บของกองประปาให้ เป็นระเบียบเรียบร้อย และปลอดภัย	ขนาด ๖ x ๖ เมตร	-	-	๒๕๐,๐๐๐	-	-	ร้อยละ ๘๐ เก็บของเป็นระเบียบ และปลอดภัย	มีความเป็นระเบียบ เรียบร้อยและปลอดภัย มากขึ้น	กองการประปา
๓๗	โครงการก่อสร้างถังพักตะกอน	เพื่อดักตะกอนน้ำจากการ ผลิตน้ำประปา	กว้าง ๕ ม. ยาว ๑๐ ม. สูง ๒ ม.	-	๔๙๐,๐๐๐	-	-	-	สามารถแยกตะกอน ได้ร้อยละ ๑๐๐	สามารถแยกตะกอนออกจาก น้ำก่อนปล่อยลงสระน้ำ	กองประปา

ยุทธศาสตร์จังหวัดที่ ๑ เสริมสร้างบ้านเมืองให้น่าอยู่ ชุมชนและครอบครัวเข้มแข็งคุณภาพชีวิตที่ดี
ยุทธศาสตร์การพัฒนาขององค์กรปกครองส่วนท้องถิ่นในเขตจังหวัดที่ ๓ โครงสร้างพื้นฐาน

๑. ยุทธศาสตร์ที่ ๕ การพัฒนาด้านสาธารณูปโภค สาธารณูปการ

๑.๑. แผนงานเคหะและชุมชน

ที่	โครงการ	วัตถุประสงค์	เป้าหมาย (ผลผลิตของโครงการ)	งบประมาณ					ตัวชี้วัด (KPI)	ผลลัพธ์ที่ คาดว่าจะได้รับ	หน่วยงาน รับผิดชอบหลัก
				๒๕๖๑	๒๕๖๒	๒๕๖๓	๒๕๖๔	๒๕๖๕			
๑	โครงการก่อสร้างขยายระบบไฟฟ้า สำนักงานเทศบาลตำบลท่าปลา หมู่ที่ ๑	เพื่อให้กระแสไฟฟ้าเพียงพอ ต่อการทำงานต่างๆ	๑ แห่ง	๑,๐๐๐,๐๐๐	-	-	-	-	ร้อยละ ๑๐๐ เทศบาลมีไฟฟ้าใช้ อย่างเพียงพอ	กระแสไฟฟ้าเพียงพอ ต่อการปฏิบัติงาน ต่างๆ	กองช่าง
๒	โครงการก่อสร้างขยายระบบไฟฟ้า ถนนเส้นทางจักรยาน	เพื่อให้ประชาชนได้รับ ความปลอดภัยในการ คมนาคม	๑ แห่ง	๔๐๐,๐๐๐	-	-	-	-	ร้อยละ ๑๐๐ ประชาชนมี ความปลอดภัย	ประชาชนได้รับความ ปลอดภัยในการ คมนาคม	กองช่าง
๓	โครงการติดตั้งและขยายเขตไฟฟ้า สาธารณะ ๑. ถนน รพช. สายบ้านค่าย - สะพานข้ามคลองสิงห์ ๒. ซอยห้องแถวตำรวจ - แยก ห้วยภูนก ๓. คุ่มเท็ดไ้ ๔. ซอยบ้านนายพาน วิสุมา ๕. ถนนต้นน้ำ - ห้วยภูนก ๖. ถนนบ่อขยะ - ห้วยภูนก (แผนชุมชนทุกชุมชน)	เพื่อให้ประชาชนได้รับ ความปลอดภัยในการ คมนาคม	๖ แห่ง	-	-	-	๓๐๐,๐๐๐	-	ร้อยละ ๑๐๐ ประชาชนมี ความปลอดภัย	ประชาชนได้รับความ ปลอดภัยในการ คมนาคม	กองช่าง

ยุทธศาสตร์จังหวัดที่ ๑ เสริมสร้างบ้านเมืองให้น่าอยู่ ชุมชนและครอบครัวเข้มแข็งคุณภาพชีวิตที่ดี

ยุทธศาสตร์การพัฒนาขององค์กรปกครองส่วนท้องถิ่นในเขตจังหวัดที่ ๓ โครงสร้างพื้นฐาน

๑. ยุทธศาสตร์ที่ ๕ การพัฒนาด้านสาธารณูปโภค สาธารณูปการ

๑.๑. แผนงานเคหะและชุมชน

ที่	โครงการ	วัตถุประสงค์	เป้าหมาย (ผลผลิตของโครงการ)	งบประมาณ					ตัวชี้วัด (KPI)	ผลลัพธ์ที่ คาดว่าจะได้รับ	หน่วยงาน รับผิดชอบหลัก
				๒๕๖๑	๒๕๖๒	๒๕๖๓	๒๕๖๔	๒๕๖๕			
๔	โครงการขุดลอกอ่างเก็บน้ำห้วยภูนก (แผนชุมชนห้วยภูนก)	เพื่อให้มีแหล่งน้ำในการ อุปโภคบริโภค	๑ แห่ง	-	-	-	๑๐,๐๐๐,๐๐๐	-	ร้อยละ ๑๐๐ ประชาชนมีน้ำใช้ เพื่ออุปโภคบริโภค	ประชาชนมีน้ำอุปโภค บริโภคตลอดทั้งปี	กองช่าง
๕	โครงการขุดลอกหน้าฝายห้วยสิงห์ (แผนชุมชนเนินสว่าง ๒)	เพื่อการระบายน้ำที่ดีและ ป้องกันปัญหาน้ำท่วม	๑ แห่ง	-	-	-	๑,๕๐๐,๐๐๐	-	ระบายน้ำได้ ร้อยละ ๘๐	มีการระบายน้ำที่ดีและ ป้องกันปัญหาน้ำท่วม	กองช่าง
๖	โครงการขุดลอกลำห้วยสาขา ห้วยภูนก (แผนชุมชนห้วยภูนก)	เพื่อการระบายน้ำที่ดีและ ป้องกันการเกิดปัญหา น้ำท่วม	ปากคลองกว้าง ๒๕.๐๐-๖๐.๐๐ม. ก้นคลองกว้าง ๕.๐๐ -๓๗.๐๐ ม. ลึก๔.๐๐-๖.๐๐ม. ความยาวรวม ๔๒๕ ม. จำนวน ๓ แห่ง	-	-	-	๒๑,๐๐๐,๐๐๐	-	ระบายน้ำได้ ร้อยละ ๘๐	มีการระบายน้ำรวดเร็ว ไม่เกิดปัญหาน้ำท่วม	กองช่าง
๗	โครงการขุดบ่อน้ำตื้น	เพื่อให้ราษฎรมีน้ำเพื่อการ อุปโภค บริโภค	จำนวน ๒ แห่ง	-	๔๕,๐๐๐	-	-	-	ร้อยละ ๑๐๐ ประชาชนมีน้ำใช้เพื่อ อุปโภค บริโภค	ประชาชนมีน้ำอุปโภค บริโภคตลอดทั้งปี	กองช่าง
๘	โครงการขุดลอกพร้อมขุดเลน อ่างเก็บน้ำห้วยภูนก หมู่ที่ ๑	เพื่อให้ราษฎรมีน้ำเพื่อการ อุปโภค บริโภค	จำนวน ๑ แห่ง	-	๗๕๗,๐๐๐	-	-	-	ร้อยละ ๑๐๐ ประชาชนมีน้ำใช้เพื่อ อุปโภค บริโภค	ประชาชนมีน้ำอุปโภค บริโภคตลอดทั้งปี	กองประปา

ยุทธศาสตร์จังหวัดที่ ๑ เสริมสร้างบ้านเมืองให้น่าอยู่ ชุมชนและครอบครัวเข้มแข็งคุณภาพชีวิตที่ดี
ยุทธศาสตร์การพัฒนาขององค์กรปกครองส่วนท้องถิ่นในเขตจังหวัดที่ ๓ โครงสร้างพื้นฐาน

๑. ยุทธศาสตร์ที่ ๕ การพัฒนาด้านสาธารณูปโภค สาธารณูปการ

๑.๑. แผนงานการเกษตร

ที่	โครงการ	วัตถุประสงค์	เป้าหมาย (ผลผลิตของโครงการ)	งบประมาณ					ตัวชี้วัด (KPI)	ผลลัพธ์ที่ คาดว่าจะได้รับ	หน่วยงาน รับผิดชอบหลัก
				๒๕๖๑	๒๕๖๒	๒๕๖๓	๒๕๖๔	๒๕๖๕			
๑	โครงการขุดสระน้ำเพื่อการเกษตร (แผนชุมชนเนินสวน)	เพื่อให้ประชาชนมีน้ำเพื่อ ใช้ในการเกษตร	สระน้ำ กว้าง ๔๐ ม. ยาว ๔๐ ม. ลึกประมาณ ๒ ม.	-	-	-	๒๐๐,๐๐๐	-	ร้อยละ ๑๐๐ มีแหล่งน้ำเพื่อ การเกษตร	ประชาชนมีน้ำเพื่อใช้ ในการเกษตร	กองช่าง
๒	โครงการก่อสร้างทางน้ำล้น	เพื่อเป็นแหล่งเก็บกักน้ำ ไว้ใช้และเพื่อการเกษตร	๑ แห่ง	-	-	๔๔๘,๕๐๐	-	-	ร้อยละ ๑๐๐ มีแหล่งน้ำเพื่อ การเกษตร	ประชาชนมีน้ำใช้ เพื่อการเกษตร	กองช่าง
๓	โครงการก่อสร้างทำนบกั้นน้ำบริเวณ หลังบ้านนายสมพาน วิสุมา ม. ๑ (แผนชุมชนห้วยภูนก)	เพื่อเป็นแหล่งเก็บกักน้ำ ไว้ใช้และเพื่อการเกษตร	๑ แห่ง	-	-	-	๑,๕๐๐,๐๐๐	-	ร้อยละ ๑๐๐ มีแหล่งน้ำเพื่อ การเกษตร	ประชาชนมีน้ำใช้ เพื่อการเกษตร	กองช่าง
๔	โครงการก่อสร้างทำนบกั้นน้ำบริเวณ หลังบ้านนายสุชน จันทร์ทอง ม. ๑ (แผนชุมชนห้วยภูนก)	เพื่อเป็นแหล่งเก็บกักน้ำ ไว้ใช้และเพื่อการเกษตร	๑ แห่ง	-	-	-	๑,๕๐๐,๐๐๐	-	ร้อยละ ๑๐๐ มีแหล่งน้ำเพื่อ การเกษตร	ประชาชนมีน้ำใช้ เพื่อการเกษตร	กองช่าง
๕	โครงการก่อสร้างรางส่งน้ำ เพื่อการเกษตร (แผนชุมชนห้วยภูนก , ตลาด)	เพื่อเป็นแหล่งเก็บกักน้ำ ไว้ใช้และเพื่อการเกษตร	กว้าง ๑ เมตร ลึก ๐.๘๐ ม.	-	-	-	๑,๕๐๐,๐๐๐	-	ร้อยละ ๑๐๐ ประชาชนมีน้ำใช้ เพื่อการเกษตร	ประชาชนมีน้ำใช้ เพื่อการเกษตร	กองช่าง
๖	โครงการขุดลอกสระน้ำ ห้วยภูนก (อ่างล่าง)	เพื่อให้ประชาชนมีน้ำเพื่อ ใช้ในการเกษตร	ลึก ๑.๑๓-๒.๘๐ เมตร กว้าง ๗๕ เมตร ยาว ๕๐ เมตร	๕๐๐,๐๐๐	-	-	-	-	ร้อยละ ๑๐๐ มีแหล่งน้ำเพื่อ การเกษตร	ประชาชนมีน้ำเพื่อใช้ ในการเกษตร	กองช่าง
๗	โครงการวางท่อน้ำเพื่อการเกษตร ในเขตเทศบาลตำบลท่าปลา	เพื่อให้ประชาชนมีน้ำเพื่อ ใช้ในการเกษตร	ในเขตเทศบาลตำบล ท่าปลา	-	-	-	๘,๕๕๐,๐๐๐	-	ร้อยละ ๑๐๐ ประชาชนมีน้ำใช้ เพื่อการเกษตร	ประชาชนมีน้ำเพื่อใช้ ในการเกษตร	กองช่าง

ยุทธศาสตร์จังหวัดที่ ๑ เสริมสร้างบ้านเมืองให้น่าอยู่ ชุมชนและครอบครัวเข้มแข็งคุณภาพชีวิตที่ดี

ยุทธศาสตร์การพัฒนาขององค์กรปกครองส่วนท้องถิ่นในเขตจังหวัดที่ ๑ ส่งเสริมคุณภาพชีวิต

๑. ยุทธศาสตร์ที่ ๖ การพัฒนาด้านสังคม

๑.๑. แผนงานสาธารณสุข

ที่	โครงการ	วัตถุประสงค์	เป้าหมาย (ผลผลิตของโครงการ)	งบประมาณ					ตัวชี้วัด (KPI)	ผลลัพธ์ที่ คาดว่าจะได้รับ	หน่วยงาน รับผิดชอบหลัก
				๒๕๖๑	๒๕๖๒	๒๕๖๓	๒๕๖๔	๒๕๖๕			
๑	โครงการอุดหนุนงานสาธารณสุข- มูลฐานชุมชน	เพื่อให้อาสาสมัคร สาธารณสุขได้วางแผนจัด กิจกรรมในการดูแลและ แก้ไขปัญหาสุขภาพ เบื้องต้นให้ประชาชน อย่างครอบคลุม	อสม.และ ประชาชนร่วม จัดกิจกรรม ส่งเสริมสุขภาพ และป้องกัน โรค ๖ ชุมชน โดยเจ้าหน้าที่ ของรัฐเป็นที่ ปรึกษา	๙๐,๐๐๐ (อุดหนุน ให้ชุมชน ละ ๑๕,๐๐๐ บาท)	๙๐,๐๐๐ (อุดหนุน ให้ชุมชน ละ ๑๕,๐๐๐ บาท)	๙๐,๐๐๐ (อุดหนุน ให้ชุมชน ละ ๑๕,๐๐๐ บาท)	๙๐,๐๐๐ (อุดหนุน ให้ชุมชน ละ ๑๕,๐๐๐ บาท)	๙๐,๐๐๐ (อุดหนุน ให้ชุมชน ละ ๑๕,๐๐๐ บาท)	ร้อยละ ๘๐ ประชาชนได้ดูแล สุขภาพตนเอง และครอบครัว	ประชาชนมีส่วนร่วม ในการดูแลสุขภาพ อนามัยของตนเองและ ครอบครัว ส่งผลให้ ชุมชนเกิดความ เข้มแข็งและพึ่งตนเอง ได้	กอง สาธารณสุขฯ
๒	โครงการป้องกันท้องไม่พร้อม ในวัยรุ่น	เพื่อป้องกันภาวะท้องไม่ พร้อมในวัยรุ่น โดยการให้ ความรู้และจักวิธีป้องกัน การท้อง การคุมกำเนิด รวมถึงการควบคุมโรค ติดต่อทางเพศสัมพันธ์	เด็กและเยาวชน ในเขตเทศบาล ตำบลท่าปลา	๒๐,๐๐๐	๒๐,๐๐๐	๒๐,๐๐๐	๒๐,๐๐๐	๒๐,๐๐๐	ร้อยละ ๘๐ เด็กรู้จักวิธีป้องกัน การท้อง	เด็กและเยาวชนมีความ รู้ในการรู้จักวิธีป้องกัน การคุมกำเนิดและวิธี ป้องกันโรคติดต่อทาง เพศสัมพันธ์มากขึ้น	กอง สาธารณสุขฯ
๓	โครงการปรับปรุงสุขาภิบาล สิ่งแวดล้อมตลาดสดเทศบาลตำบล ท่าปลา	เพื่อพัฒนาตลาดสดให้ได้ มาตรฐานตลาดสดน่าซื้อ และควบคุมป้องกันโรค ติดต่อที่มีในอาหารและน้ำ	ปรับปรุง ตลาดสดให้ สะอาด ปราศจากเชื้อโรค	๒๐,๐๐๐	๒๐,๐๐๐	๓๐,๐๐๐	๓๐,๐๐๐	๓๐,๐๐๐	ความพึงพอใจ ของประชาชน ที่ใช้บริการตลาดสด	ตลาดสดมีความ สะอาดปราศจาก เชื้อโรค สร้างความ พึงพอใจให้กับประชาชน	กอง สาธารณสุขฯ

ยุทธศาสตร์จังหวัดที่ ๑ เสริมสร้างบ้านเมืองให้น่าอยู่ ชุมชนและครอบครัวเข้มแข็งคุณภาพชีวิตที่ดี

ยุทธศาสตร์การพัฒนาขององค์กรปกครองส่วนท้องถิ่นในเขตจังหวัดที่ ๑ ส่งเสริมคุณภาพชีวิต

๑. ยุทธศาสตร์ที่ ๖ การพัฒนาด้านสังคม

๑.๑. แผนงานสาธารณสุข

ที่	โครงการ	วัตถุประสงค์	เป้าหมาย (ผลผลิตของโครงการ)	งบประมาณ					ตัวชี้วัด (KPI)	ผลลัพธ์ที่ คาดว่าจะได้รับ	หน่วยงาน รับผิดชอบหลัก
				๒๕๖๑	๒๕๖๒	๒๕๖๓	๒๕๖๔	๒๕๖๕			
๔	โครงการป้องกันและควบคุมโรคติดต่อ (โรคไข้เลือดออก , ไข้สมองอักเสบ ใช้ช็ิกคุณกุนยา , ใช้หวัดใหญ่สายพันธุ์ใหม่ , ใช้หวัดนก ฯลฯ)	เพื่อป้องกันและควบคุมการระบาดของโรคต่างๆ ที่มีแมลงและสัตว์ปีกเป็นพาหะนำโรคที่เกิดในพื้นที่	รณรงค์ให้ความรู้แก่ประชาชนในการป้องกันโรคไข้เลือดออก	๔๐,๐๐๐	๔๐,๐๐๐	๔๐,๐๐๐	๔๐,๐๐๐	๔๐,๐๐๐	ไข้เลือดออกลดลง เป็น ๐	ประชาชนได้รับการป้องกันโรคและไม่เกิดโรคติดต่อที่มีแมลงและสัตว์ปีกเป็นพาหะ	กองสาธารณสุขฯ
๕	โครงการควบคุมและป้องกันโรคพิษสุนัขบ้า	เพื่อควบคุมและป้องกันการแพร่ระบาดของโรคพิษสุนัขบ้า	- ให้ความรู้เกี่ยวกับโรคแก่เจ้าของสัตว์เลี้ยงและประชาชนทั่วไป - จัดซื้อวัคซีนฉีดป้องกันโรค - จัดซื้อยาฉีดเพื่อคุมกำเนิดลดการเพิ่มประชากรสุนัข	๓๐,๐๐๐	๓๐,๐๐๐	๓๐,๐๐๐	๓๐,๐๐๐	๓๐,๐๐๐	สุนัขและแมวในเขตเทศบาลร้อยละ ๙๐ ถูกควบคุมมิให้เกิดโรค	- เจ้าของสัตว์เลี้ยงมีความรู้ในการป้องกันควบคุมโรคพิษสุนัขบ้า - สุนัขอายุทุกเพศตั้งแต่ ๒ เดือนขึ้นไปได้รับการฉีดวัคซีน - สุนัขเพศเมียอายุ ๗ เดือนขึ้นไปได้รับการฉีดวัคซีน - สุนัขเพศผู้อายุ ๗ เดือนขึ้นไปได้รับการทำหมัน (ตอน)	กองสาธารณสุขฯ

ยุทธศาสตร์จังหวัดที่ ๑ เสริมสร้างบ้านเมืองให้น่าอยู่ ชุมชนและครอบครัวเข้มแข็งคุณภาพชีวิตที่ดี
ยุทธศาสตร์การพัฒนาขององค์กรปกครองส่วนท้องถิ่นในเขตจังหวัดที่ ๑ ส่งเสริมคุณภาพชีวิต

๑. ยุทธศาสตร์ที่ ๖ การพัฒนาด้านสังคม

๑.๑. แผนงานสาธารณสุข

ที่	โครงการ	วัตถุประสงค์	เป้าหมาย (ผลผลิตของโครงการ)	งบประมาณ					ตัวชี้วัด (KPI)	ผลลัพธ์ที่ คาดว่าจะได้รับ	หน่วยงาน รับผิดชอบหลัก
				๒๕๖๑	๒๕๖๒	๒๕๖๓	๒๕๖๔	๒๕๖๕			
๖	โครงการควบคุมและป้องกันโรคเอดส์	เพื่อป้องกันและควบคุมการแพร่ระบาดของโรคเอดส์ให้ประชาชนมีความรู้ความเข้าใจ	จัดกิจกรรมรณรงค์ให้ความรู้และการป้องกันการแพร่ระบาดของโรคติดต่อทางเพศสัมพันธ์	๑๐,๐๐๐	๑๐,๐๐๐	๑๐,๐๐๐	๑๐,๐๐๐	๑๐,๐๐๐	ผู้ติดเชื้อเอดส์อัตราเพิ่มขึ้นร้อยละ ๐	ประชาชนรู้จักวิธีการป้องกันโรคเอดส์มากขึ้น	กองสาธารณสุขฯ
๗	โครงการส่งเสริมสุขภาพและรักษาพยาบาลเบื้องต้น	เพื่อส่งเสริมการดูแลสุขภาพให้แก่บุคลากรของหน่วยงาน	ข้าราชการ/พนักงานมีสุขภาพที่ดีขึ้นสามารถรู้ทันโรคเบื้องต้นของตนเองและแก้ไขรับมือได้ทัน	๑๐,๐๐๐	๑๐,๐๐๐	๑๕,๐๐๐	๑๕,๐๐๐	๑๕,๐๐๐	บุคลากรในเทศบาลมีร่างกายแข็งแรง	บุคลากรของเทศบาลตำบลท่าปลา ได้รับการบริการในกรณีเจ็บป่วยเบื้องต้นได้ทันต่อเหตุการณ์	กองสาธารณสุขฯ
๘	โครงการอาหารปลอดภัย	- เพื่อป้องกันและควบคุมมิให้เกิดการปนเปื้อนที่อาจส่งผลกระทบต่อสุขภาพอนามัยของผู้บริโภค	ให้ความรู้ผู้ประกอบการร้านขายอาหารจำนวน ๑๐ ร้าน และผู้ประกอบการในตลาดสด ๑ แห่ง	๑๐,๐๐๐	๑๐,๐๐๐	๑๐,๐๐๐	๑๐,๐๐๐	๑๐,๐๐๐	ความพึงพอใจของประชาชนต่อคุณภาพอาหาร	ผู้บริโภคได้รับอาหารที่ปลอดภัยและมีคุณค่าทางโภชนาการต่อสุขภาพร่างกาย	กองสาธารณสุขฯ

ยุทธศาสตร์จังหวัดที่ ๑ เสริมสร้างบ้านเมืองให้น่าอยู่ ชุมชนและครอบครัวเข้มแข็งคุณภาพชีวิตที่ดี
ยุทธศาสตร์การพัฒนาขององค์กรปกครองส่วนท้องถิ่นในเขตจังหวัดที่ ๑ ส่งเสริมคุณภาพชีวิต

๑. ยุทธศาสตร์ที่ ๖ การพัฒนาด้านสังคม

๑.๑. แผนงานสาธารณสุข

ที่	โครงการ	วัตถุประสงค์	เป้าหมาย (ผลผลิตของโครงการ)	งบประมาณ					ตัวชี้วัด (KPI)	ผลลัพธ์ที่ คาดว่าจะได้รับ	หน่วยงาน รับผิดชอบหลัก
				๒๕๖๑	๒๕๖๒	๒๕๖๓	๒๕๖๔	๒๕๖๕			
๙	อุดหนุนโครงการให้ความช่วยเหลือและสงเคราะห์ผู้ได้รับผลกระทบจากโรคเอดส์ ให้แก่ ที่ทำการปกครองอำเภอท่าปลา	เพื่อช่วยเหลือและสงเคราะห์ผู้ได้รับผลกระทบจากโรคเอดส์	อุดหนุนงบประมาณสมทบกองทุนเฉลิมพระเกียรติอ.ท่าปลา	๑๘,๐๐๐	๑๘,๐๐๐	๑๘,๐๐๐	๑๘,๐๐๐	๑๘,๐๐๐	ผู้ได้รับผลกระทบได้รับความช่วยเหลือร้อยละ ๑๐๐	ผู้ได้รับผลกระทบจากโรคเอดส์ได้รับการช่วยเหลือและฟื้นฟูสภาพ ทั้งร่างกายและจิตใจ	กองสาธารณสุขฯ
๑๐	โครงการระบบหลักประกันสุขภาพในระดับท้องถิ่น (กองทุนหลักประกันสุขภาพเทศบาลตำบลท่าปลา)	เพื่อสร้างหลักประกันสุขภาพให้กับประชาชนในพื้นที่ โดยกระบวนการมีส่วนร่วมตามความพร้อม ความเหมาะสมและความต้องการของประชาชนในพื้นที่	จัดตั้งและบริหารจัดการกองทุนหลักประกันสุขภาพเทศบาลให้โปร่งใสและมีประสิทธิภาพโดยเทศบาลสมทบเงิน (จำนวนประชากร x ๔๐ บาท)	๖๐,๐๐๐	๖๐,๐๐๐	๖๐,๐๐๐	๖๐,๐๐๐	๖๐,๐๐๐	ร้อยละ ๗๐ ประชาชนมีสุขภาพที่แข็งแรงขึ้น	ประชาชนกลุ่มแม่และเด็ก ผู้สูงอายุ ผู้พิการ ผู้ด้อยโอกาส ผู้ป่วย - เรื้อรังและผู้ประกอบอาชีพที่มีความเสี่ยงที่อยู่ในเขตพื้นที่เทศบาลตำบลท่าปลา ได้มีสวัสดิการชุมชนรองรับและสามารถจัดการอย่างมีส่วนร่วมของชุมชน	กองสาธารณสุขฯ

ยุทธศาสตร์จังหวัดที่ ๑ เสริมสร้างบ้านเมืองให้น่าอยู่ ชุมชนและครอบครัวเข้มแข็งคุณภาพชีวิตที่ดี
ยุทธศาสตร์การพัฒนาขององค์กรปกครองส่วนท้องถิ่นในเขตจังหวัดที่ ๑ ส่งเสริมคุณภาพชีวิต

๑. ยุทธศาสตร์ที่ ๖ การพัฒนาด้านสังคม

๑.๑. แผนงานสาธารณสุข

ที่	โครงการ	วัตถุประสงค์	เป้าหมาย (ผลผลิตของโครงการ)	งบประมาณ					ตัวชี้วัด (KPI)	ผลลัพธ์ที่ คาดว่าจะได้รับ	หน่วยงาน รับผิดชอบหลัก
				๒๕๖๑	๒๕๖๒	๒๕๖๓	๒๕๖๔	๒๕๖๕			
๑๑	โครงการสายใยรักแห่งครอบครัว ด้านสาธารณสุข	เพื่อให้หญิงตั้งครรภ์และ เด็กแรกเกิดได้รับการ ดูแลส่งเสริมสุขภาพตาม เกณฑ์มาตรฐาน อันจะ ส่งผลให้มีสุขภาพอนามัย แข็งแรง สมบูรณ์ ทั้ง ร่างกายและจิตใจ	ออกเยี่ยม ติดตามหญิง ตั้งครรภ์ หญิงหลัง คลอดและเด็ก แรกเกิด	๑๐,๐๐๐	๑๐,๐๐๐	๑๐,๐๐๐	๑๐,๐๐๐	๑๐,๐๐๐	ความพึงพอใจของ ประชาชนที่ได้รับ บริการ	หญิงตั้งครรภ์และเด็ก แรกเกิดได้รับการดูแล ให้มีสุขภาพอนามัยที่ แข็งแรงสมบูรณ์ทั้ง ร่างกายและจิตใจ	กอง สาธารณสุขฯ
๑๒	อุดหนุนกิจกรรมวันอาสาสมัคร สาธารณสุขแห่งชาติ	เพื่อสนับสนุนการ ดำเนินงานกิจกรรมให้ บรรลุตามเป้าหมายงาน สาธารณสุขมูลฐาน	๑ ครั้ง/ปี	๒,๐๐๐	๒,๐๐๐	๕,๐๐๐	๕,๐๐๐	๕,๐๐๐	จำนวนครั้งต่อปี ในการอุดหนุน	สามารถขับเคลื่อน กิจกรรมที่ส่งผลให้งาน สาธารณสุขมูลฐานใน ชุมชนเกิด ประสิทธิภาพ	กอง สาธารณสุขฯ
๑๓	โครงการพัฒนาศักยภาพ อาสาสมัครสาธารณสุข (อสม.)	เพื่อให้อาสาสมัคร สาธารณสุขมีความรู้และ มีทักษะในการปฏิบัติงาน ในชุมชน	จัดอบรม/สัมมนา ประชุม/ศึกษาดูงาน ให้ความรู้และ ฝึกทักษะแก่ อสม. ในเขต เทศบาลตำบล	-	-	๑๐,๐๐๐	๑๐,๐๐๐	๑๐,๐๐๐	ร้อยละ ๖๐ อสม.มีความรู้ เพิ่มขึ้น	อาสาสมัครสาธารณสุข มีความรู้และทักษะ ในการปฏิบัติงาน ช่วยเหลือประชาชน ได้อย่างถูกต้องและ เหมาะสม	กอง สาธารณสุขฯ

ยุทธศาสตร์จังหวัดที่ ๑ เสริมสร้างบ้านเมืองให้น่าอยู่ ชุมชนและครอบครัวเข้มแข็งคุณภาพชีวิตที่ดี

ยุทธศาสตร์การพัฒนาขององค์กรปกครองส่วนท้องถิ่นในเขตจังหวัดที่ ๑ ส่งเสริมคุณภาพชีวิต

๑. ยุทธศาสตร์ที่ ๖ การพัฒนาด้านสังคม

๑.๑. แผนงานสาธารณสุข

ที่	โครงการ	วัตถุประสงค์	เป้าหมาย (ผลผลิตของโครงการ)	งบประมาณ					ตัวชี้วัด (KPI)	ผลลัพธ์ที่ คาดว่าจะได้รับ	หน่วยงาน รับผิดชอบหลัก
				๒๕๖๑	๒๕๖๒	๒๕๖๓	๒๕๖๔	๒๕๖๕			
๑๔	โครงการก่อสร้างโรงฆ่าสัตว์	เพื่อให้มีสถานที่ฆ่าสัตว์ อย่างถูกสุขลักษณะ	๑ แห่ง	-	-	-	-	๑๕,๐๐๐,๐๐๐	ความพึงพอใจของ ประชาชนที่ได้รับ บริการ	ประชาชนได้รับการ บริโภคอาหารที่ถูก สุขลักษณะ	กอง สาธารณสุขฯ
๑๕	อุดหนุนโครงการให้ความช่วยเหลือ และสงเคราะห์ผู้ได้รับผลกระทบจาก โรคเอดส์ ให้แก่ ที่ทำการปกครอง อำเภอท่าปลา	เพื่อช่วยเหลือและ สงเคราะห์ผู้ได้รับผล กระทบจากโรคเอดส์	อุดหนุน งบประมาณ สมทบ กองทุนเฉลิม พระเกียรติ อ.ท่าปลา	๑๘,๐๐๐	๑๘,๐๐๐	๑๘,๐๐๐	๑๘,๐๐๐		ผู้ได้รับผลกระทบ ได้รับความช่วย เหลือร้อยละ ๑๐๐	ผู้ได้รับผลกระทบจาก โรคเอดส์ได้รับการ ช่วยเหลือและฟื้นฟู สภาพ ทั้งร่างกายและ จิตใจ	กอง สาธารณสุขฯ
๑๖	อุดหนุนโครงการบรรเทาทุกข์และ ช่วยเหลือประชาชนผู้ประสบภัย/ผู้ ด้อยโอกาส ให้แก่กิ่งกาชาดอำเภอ ท่าปลา	เพื่อช่วยเหลือและ บรรเทาทุกข์ให้กับ ประชาชนผู้ประสบภัย และผู้ด้อยโอกาส	อุดหนุนงบประมาณ กิ่งกาชาดท่าปลา	๑๐,๐๐๐	๑๐,๐๐๐	๒๐,๐๐๐	๒๐,๐๐๐	๒๐,๐๐๐	ผู้ประสบภัย ได้รับความช่วย เหลือร้อยละ ๑๐๐	กิ่งกาชาดอำเภอ ท่าปลามีงบประมาณ ในการดำเนินการ ช่วยเหลือผู้ประสบภัย และผู้ด้อยโอกาส	กองสวัสดิการ
๑๗	โครงการอบรมหมอหมู่บ้านใน พระราชประสงค์ (โครงการพระราชดำริด้านสาธารณสุข)	๑. เพื่อให้แกนนำด้าน สุขภาพมีความรู้เกี่ยวกับ การปฐมพยาบาลเบื้องต้น ได้อย่างถูกต้อง ๒. เพื่อให้แกนนำด้านสุขภาพ ได้มีความรู้เกี่ยวกับการ รักษาโรคอย่างง่าย ๓. เพื่อให้แกนนำด้านสุขภาพ เป็นที่พึ่งพิงด้านสาธารณสุข ของเพื่อนร่วมหมู่บ้านได้	แกนนำด้านสุขภาพ มีความรู้ในการ รักษาพยาบาลเบื้องต้น แก่คนในชุมชน	-	-	๔๐,๐๐๐	๔๐,๐๐๐	๔๐,๐๐๐	ผู้ที่มีอาการเจ็บป่วย ได้รับการรักษา เบื้องต้นอย่าง ถูกต้องตามหลักการ ปฐมพยาบาล ช่วยชีวิต	ผู้ที่มีอาการเจ็บป่วยแบบ เฉียบพลันสามารถ ได้รับการรักษาพยาบาล เบื้องต้นที่ถูกต้อง	กอง สาธารณสุขฯ

ยุทธศาสตร์จังหวัดที่ ๑ เสริมสร้างบ้านเมืองให้น่าอยู่ ชุมชนและครอบครัวเข้มแข็งคุณภาพชีวิตที่ดี
ยุทธศาสตร์การพัฒนาขององค์กรปกครองส่วนท้องถิ่นในเขตจังหวัดที่ ๑ ส่งเสริมคุณภาพชีวิต

๑. ยุทธศาสตร์ที่ ๖ การพัฒนาด้านสังคม

๑.๑. แผนงานสาธารณสุข

ที่	โครงการ	วัตถุประสงค์	เป้าหมาย (ผลผลิตของโครงการ)	งบประมาณ					ตัวชี้วัด (KPI)	ผลลัพธ์ที่ คาดว่าจะได้รับ	หน่วยงาน รับผิดชอบหลัก
				๒๕๖๑	๒๕๖๒	๒๕๖๓	๒๕๖๔	๒๕๖๕			
๑๘	อุดหนุนค่าใช้จ่ายในการทำหมันสุนัขและแมวที่ไม่มีเจ้าของ	เพื่อสนับสนุนให้สำนักงานปศุสัตว์อำเภอท่าปลา ดำเนินการให้บริการทำหมันสุนัขและแมวที่ด้วยโอกาสไม่มีเจ้าของหรือสุนัขจรจัด	๑ ครั้ง/ปี	-	-	๑๐,๐๐๐	๑๐,๐๐๐	๑๐,๐๐๐	จำนวนครั้งต่อปีในการอุดหนุน	ลดจำนวนประชากรสุนัขและแมวที่ไม่มีเจ้าของ/จรจัด ในเขตเทศบาลตำบลท่าปลา	กองสาธารณสุขฯ
๑๙	โครงการพัฒนาระบบสุขภาพภิบาลในโรงเรียนและชุมชน (โครงการพระราชดำริด้านสาธารณสุข)	๑. เพื่อจัดระบบสุขภาพภิบาลให้เอื้อต่อสุขภาพอนามัยของนักเรียนและประชาชน ๒. เพื่อส่งเสริมให้องค์กร/หน่วยงานปรับปรุงสุขภาพสิ่งแวดล้อมให้เหมาะสมต่อการดำรงชีวิต	โรงเรียน จำนวน ๒ แห่ง ชุมชน ๖ ชุมชน	-	-	๔๐,๐๐๐	๔๐,๐๐๐	๔๐,๐๐๐	โรงเรียนและชุมชนได้ดำเนินการพัฒนาพื้นที่ตามเกณฑ์สุขภาพภิบาล	๑. ไม่เกิดความเสียหายต่อสุขภาพอนามัยของกลุ่มเป้าหมาย ๒. โรงเรียนและชุมชนมีสุขภาพสิ่งแวดล้อมที่ดี	กองสาธารณสุขฯ
๒๐	โครงการสัตว์ปลอดโรค คนปลอดภัยจากโรคพิษสุนัขบ้า ตามพระปณิธานศาสตราจารย์ ดร. สมเด็จพระเจ้าน้องนางเธอ เจ้าฟ้าจุฬาภรณวลัยลักษณ์ อัครราชกุมารี กรมพระศรีสวางควัฒน วรขัตติยราชนารี (โครงการพระราชดำริด้านสาธารณสุข)	เพื่อควบคุมและป้องกันการแพร่ระบาดของโรคพิษสุนัขบ้า	๑. ให้ความรู้เกี่ยวกับโรคแก่เจ้าของสัตว์เลี้ยงและประชาชนทั่วไป ๒. จัดซื้อวัคซีนชนิดป้องกันโรค ๓. จัดซื้อยาฉีดเพื่อคุมกำเนิด ลดการเพิ่มประชากรสุนัข	-	-	๓๐,๐๐๐	๓๐,๐๐๐	๓๐,๐๐๐	สุนัขและแมวในเขตเทศบาลร้อยละ ๙๐ ถูกควบคุมมิให้เกิดโรค	๑. เจ้าของสัตว์เลี้ยงมีความรู้ในการป้องกันควบคุมโรคพิษสุนัขบ้า ๒. สุนัขอายุทุกเพศตั้งแต่ ๒ เดือนขึ้นไปได้รับการฉีดวัคซีน ๓. สุนัขเพศเมียอายุ ๗ เดือนขึ้นไปได้รับการฉีดวัคซีน ๔. สุนัขเพศผู้อายุ ๗ เดือนขึ้นไปได้รับการทำหมัน (ตอน)	กองสาธารณสุขฯ

ยุทธศาสตร์จังหวัดที่ ๓ พัฒนาทุนทางวัฒนธรรมภูมิปัญญาท้องถิ่นและการท่องเที่ยว

ยุทธศาสตร์การพัฒนาขององค์กรปกครองส่วนท้องถิ่นในเขตจังหวัดที่ ๔ การส่งเสริมอาชีพ การลงทุน พาณิชยกรรม และการท่องเที่ยว

๑. ยุทธศาสตร์ที่ ๖ การพัฒนาด้านสังคม

๑.๑ แผนงานบริหารงานทั่วไป

ที่	โครงการ	วัตถุประสงค์	เป้าหมาย (ผลผลิตของโครงการ)	งบประมาณ					ตัวชี้วัด (KPI)	ผลลัพธ์ที่ คาดว่าจะได้รับ	หน่วยงาน รับผิดชอบหลัก
				๒๕๖๑	๒๕๖๒	๒๕๖๓	๒๕๖๔	๒๕๖๕			
๑	อุดหนุนโครงการจัดงานพระยาพิชัยดาบหักและงานกาชาดจังหวัดอุดรดิตถ์ ให้แก่ ที่ทำการปกครองอำเภอท่าปลา	เพื่อจัดกิจกรรมยกย่องเชิดชูเกียรติของพระยาพิชัยดาบหัก	อุดหนุนงบประมาณอำเภอท่าปลา	๒๕,๐๐๐	๒๕,๐๐๐	๒๕,๐๐๐	๒๕,๐๐๐	๒๕,๐๐๐	จำนวนครั้งต่อปีในการอุดหนุน	ประชาชนทั่วไ้ร่วมแสดงความรำลึกถึงวีรชนของชาติ	สำนักปลัดฯ
๒	อุดหนุนโครงการจัดกิจกรรมร่วมงานเทศกาลกลางสาดหวานและของดีเมืองอุดรดิตถ์ให้แก่ ที่ทำการปกครองอำเภอท่าปลา	เพื่อส่งเสริมการเผยแพร่ผลผลิตทางการเกษตรของจังหวัดอุดรดิตถ์	อุดหนุนงบประมาณอำเภอท่าปลา	๑๕,๐๐๐	๑๕,๐๐๐	๑๕,๐๐๐	๑๕,๐๐๐	๑๕,๐๐๐	จำนวนครั้งต่อปีในการอุดหนุน	ผลผลิตทางการเกษตรของจังหวัดอุดรดิตถ์เป็นที่รู้จักแพร่หลาย	สำนักปลัดฯ

ยุทธศาสตร์จังหวัดที่ ๓ พัฒนาทุนทางวัฒนธรรมภูมิปัญญาท้องถิ่นและการท่องเที่ยว

ยุทธศาสตร์การพัฒนาขององค์กรปกครองส่วนท้องถิ่นในเขตจังหวัดที่ ๔ การส่งเสริมอาชีพ การลงทุน พาณิชยกรรม และการท่องเที่ยว

๑. ยุทธศาสตร์ที่ ๖ การพัฒนาด้านสังคม

๑.๑ แผนงานสร้างความเข้มแข็งของชุมชน

ที่	โครงการ	วัตถุประสงค์	เป้าหมาย (ผลผลิตของโครงการ)	งบประมาณ					ตัวชี้วัด (KPI)	ผลลัพธ์ที่ คาดว่าจะได้รับ	หน่วยงาน รับผิดชอบหลัก
				๒๕๖๑	๒๕๖๒	๒๕๖๓	๒๕๖๔	๒๕๖๕			
๑	โครงการจัดกิจกรรมวันสำคัญของชาติ ศาสนา และท้องถิ่น	เพื่อให้คณะผู้บริหารและข้าราชการ พนักงาน - เทศบาลและประชาชน ร่วมกิจกรรมวันสำคัญของชาติและศาสนา เพื่อแสดงถึงความจงรักภักดี ต่อสถาบันพระมหากษัตริย์และความเป็นศิริมงคล	เข้าร่วมพิธีสำคัญต่าง ๆ เช่น พิธีวางพานพุ่ม ดอกไม้สดในวันแม่และวันพ่อแห่งชาติ , พิธีทำบุญตักบาตร ข้าวสารอาหารแห้งในวันสำคัญต่าง ๆ	๒๐,๐๐๐	๒๐,๐๐๐	๒๐,๐๐๐	๒๐,๐๐๐	๒๐,๐๐๐	ประชาชนร้อยละ ๑๐๐ ได้มีส่วนร่วมในการอนุรักษ์ประเพณีและวันสำคัญ	บุคลากรของท้องถิ่น ร่วมกิจกรรมทางศาสนาและได้แสดงความจงรักภักดี	กองสวัสดิการฯ

ยุทธศาสตร์จังหวัดที่ ๓ พัฒนาทุนทางวัฒนธรรมภูมิปัญญาท้องถิ่นและการท่องเที่ยว

ยุทธศาสตร์การพัฒนาขององค์กรปกครองส่วนท้องถิ่นในเขตจังหวัดที่ ๖ ศิลปะ วัฒนธรรม จารีตประเพณีและภูมิปัญญาท้องถิ่น

๑. ยุทธศาสตร์ที่ ๖ การพัฒนาด้านสังคม

๑.๑. แผนงานการศาสนาวัฒนธรรมและนันทนาการ

ที่	โครงการ	วัตถุประสงค์	เป้าหมาย (ผลผลิตของโครงการ)	งบประมาณ					ตัวชี้วัด (KPI)	ผลลัพธ์ที่ คาดว่าจะได้รับ	หน่วยงาน รับผิดชอบหลัก
				๒๕๖๑	๒๕๖๒	๒๕๖๓	๒๕๖๔	๒๕๖๕			
๑	โครงการจัดงานวันสงกรานต์	เพื่อส่งเสริมการอนุรักษ์ วัฒนธรรมประเพณี อันดีงาม สร้างความสามัคคี	จัดกิจกรรมสืบสาน ประเพณีสงกรานต์	๑๐,๐๐๐	๑๐,๐๐๐	๑๐,๐๐๐	๑๐,๐๐๐	๑๐,๐๐๐	ความพึงพอใจใน ร้อยละ ๘๐ ของ ผู้เข้าร่วมกิจกรรม	ประชาชนร่วมอนุรักษ์ วัฒนธรรมประเพณี อันดีงามมีความสามัคคี	สำนักปลัดฯ
๒	โครงการประเพณีกล้วยสลาก (แผนชุมชนเนินสวน)	เพื่อส่งเสริมและอนุรักษ์ วัฒนธรรมของท้องถิ่น	อุดหนุน งบประมาณ ในการจัด กิจกรรม ประเพณี กล้วยสลาก	๑๐,๐๐๐	๑๐,๐๐๐	๓๐,๐๐๐	๓๐,๐๐๐	๓๐,๐๐๐	ประชาชนร้อยละ ๘๐ ได้มีส่วนร่วม ในการอนุรักษ์ ประเพณี	ประชาชนในชุมชน เนินสวน มีวัฒนธรรม ประเพณีกล้วยสลากเป็น เอกลักษณ์และเผยแพร่ ให้เด็กและเยาวชน ได้ศึกษา	กองสวัสดิการฯ
๓	โครงการจัดงานประเพณีแห่ผีตลก แห่ผีตลก เนื่องในวันออกพรรษา และของดีอำเภอท่าปลา	เพื่ออนุรักษ์กิจกรรม ประเพณีของไทย	อุดหนุน งบประมาณ ในการจัด กิจกรรม วันออกพรรษา ให้กับชุมชน จำนวน ๖ ชุมชน	๒๕๐,๐๐๐	๒๕๐,๐๐๐	๒๕๐,๐๐๐	๒๕๐,๐๐๐	๒๕๐,๐๐๐	ประชาชนร้อยละ ๘๐ ได้มีส่วนร่วม ในการอนุรักษ์ ประเพณี	ประชาชนมีการ อนุรักษ์วัฒนธรรม ประเพณีในชุมชน	กองสวัสดิการฯ
๔	โครงการเทศกาลกินปลาอำเภอ ท่าปลา	เพื่อเข้าร่วมกิจกรรมงาน เทศกาลกินปลากินปลา ของดีอำเภอท่าปลา	๑ ครั้ง / ปี	๕๐,๐๐๐	๕๐,๐๐๐	๕๐,๐๐๐	๕๐,๐๐๐	๕๐,๐๐๐	ร้อยละ ๑๐๐ ประชาชนได้ร่วม อนุรักษ์วัฒนธรรม ประเพณี	ประชาชนในเขต เทศบาลได้เข้าร่วม กิจกรรมและอนุรักษ์ วัฒนธรรมประเพณี	กองสวัสดิการฯ
๕	โครงการจัดงานสืบสานงาน วัฒนธรรมประเพณีและของดี อำเภอท่าปลา	เพื่ออนุรักษ์กิจกรรม ประเพณีของไทย	๑ ครั้ง/ปี	-	-	๓๕๐,๐๐๐	๓๕๐,๐๐๐	๓๕๐,๐๐๐	ประชาชนร้อยละ ๘๐ ได้มีส่วนร่วม ในการอนุรักษ์ ประเพณี	ประชาชนมีการ อนุรักษ์วัฒนธรรม ประเพณีในชุมชน	กองสวัสดิการฯ

ยุทธศาสตร์จังหวัดที่ ๓ พัฒนาทุนทางวัฒนธรรมภูมิปัญญาท้องถิ่นและการท่องเที่ยว

ยุทธศาสตร์การพัฒนาขององค์กรปกครองส่วนท้องถิ่นในเขตจังหวัดที่ ๖ ศิลปะ วัฒนธรรม จารีตประเพณีและภูมิปัญญาท้องถิ่น

๑. ยุทธศาสตร์ที่ ๖ การพัฒนาด้านสังคม

๑.๑. แผนงานการศาสนาวัฒนธรรมและนันทนาการ

ที่	โครงการ	วัตถุประสงค์	เป้าหมาย (ผลผลิตของโครงการ)	งบประมาณ					ตัวชี้วัด (KPI)	ผลลัพธ์ที่ คาดว่าจะได้รับ	หน่วยงาน รับผิดชอบหลัก
				๒๕๖๑	๒๕๖๒	๒๕๖๓	๒๕๖๔	๒๕๖๕			
๖	โครงการส่งท้ายปีเก่าต้อนรับปีใหม่ (แผนชุมชนทุกชุมชน)	เพื่ออนุรักษ์วัฒนธรรม ประเพณีส่งท้ายปีเก่า ต้อนรับปีใหม่	๑ ครั้ง/ปี	๑๐,๐๐๐	๑๐,๐๐๐	๑๐,๐๐๐	๑๐,๐๐๐	๑๐,๐๐๐	ร้อยละ ๑๐๐ ประชาชนได้ร่วม อนุรักษ์วัฒนธรรม ประเพณี	ประชาชนร่วม กิจกรรมสร้างความ สัมพันธ์อันดี ในวันส่งท้ายปีเก่า	สำนักปลัดฯ
๗	โครงการจัดการแข่งขันกีฬา ด้านยาเสพติดและชุมชนสัมพันธ์ (แผนชุมชนทุกชุมชน)	เพื่อสร้างความสัมพันธ์ ที่ดีระหว่างชุมชน	๑ ครั้ง/ปี	๕๐,๐๐๐	๕๐,๐๐๐	๕๐,๐๐๐	๕๐,๐๐๐	๕๐,๐๐๐	ประชาชนร้อยละ ๘๐ มีความ สัมพันธ์ที่ดีต่อกัน	ประชาชนในเขต เทศบาลมีความ สัมพันธ์ที่ดีต่อกัน	สำนักปลัดฯ
๘	โครงการแข่งขันกีฬาและ กิจกรรมทำปลาเกมส์	เพื่อให้คณะผู้บริหาร ข้าราชการ พนักงาน - เทศบาล และสมาชิกสภา ได้ร่วมกิจกรรมออกกำลังกาย และสร้างความ สัมพันธ์อันดีระหว่าง หน่วยงาน	ร่วมกิจกรรม การแข่งขัน กีฬาทำปลา เกมส์	๒๐๐,๐๐๐	๒๐๐,๐๐๐	๕๐,๐๐๐	๕๐,๐๐๐	๕๐,๐๐๐	คณะผู้บริหาร ข้าราชการ พนักงาน มีสุขภาพที่ แข็งแรง	บุคลากรของเทศบาล ได้ผ่อนคลายความ เครียดออกกำลังกาย และสร้างสัมพันธ์ภาพ ระหว่างหน่วยงาน	สำนักปลัดฯ
๙	โครงการส่งเสริมการออกกำลังกาย	เพื่อให้ประชาชน ออกกำลังกายเพื่อสุขภาพ ที่ดี	ประชาชนในเขต เทศบาล	๑๐,๐๐๐	๑๐,๐๐๐	๑๐,๐๐๐	๑๐,๐๐๐	๑๐,๐๐๐	ร้อยละ ๘๐ ประชาชนมี สุขภาพที่ดี	ประชาชนได้ ออกกำลังกาย เพื่อสุขภาพที่ดี	กอง สาธารณสุขฯ
๑๐	โครงการสนับสนุนนักกีฬา/บุคลากร เทศบาลตำบลท่าปลา เข้าร่วม การแข่งขันในระดับต่าง ๆ	เพื่อส่งเสริมให้เด็กและ เยาวชนเล่นกีฬา	ตลอดปี งบประมาณ	๔๐,๐๐๐	๔๐,๐๐๐	๔๐,๐๐๐	๔๐,๐๐๐	๔๐,๐๐๐	ร้อยละ ๘๐ เด็กและเยาวชน รักกีฬา	เด็กและเยาวชนได้รับ การส่งเสริมการเล่น กีฬา	สำนักปลัดฯ
๑๑	โครงการร่วมแข่งขันกีฬา เบญจสัมพันธ์	เพื่อส่งเสริมการเล่นกีฬา และสร้างความสัมพันธ์ อันดีระหว่างหน่วยงาน	๑ ครั้งต่อปี	๒๕,๐๐๐	๒๕,๐๐๐	๒๕,๐๐๐	๒๕,๐๐๐	๒๕,๐๐๐	ร้อยละ ๑๐๐ หน่วยงานมีความ สามัคคี	หน่วยงานต่าง ๆ มีการ เชื่อมความสัมพันธ์ที่ดี ต่อกัน	สำนักปลัดฯ

ยุทธศาสตร์จังหวัดที่ ๑ เสริมสร้างบ้านเมืองให้น่าอยู่ ชุมชนและครอบครัวเข้มแข็งคุณภาพชีวิตที่ดี
ยุทธศาสตร์การพัฒนาขององค์กรปกครองส่วนท้องถิ่นในเขตจังหวัดที่ ๑ ส่งเสริมคุณภาพชีวิต

๑. ยุทธศาสตร์ที่ ๖ การพัฒนาด้านสังคม

๑.๑. แผนงานการศาสนาวัฒนธรรมและนันทนาการ

ที่	โครงการ	วัตถุประสงค์	เป้าหมาย (ผลผลิตของโครงการ)	งบประมาณ					ตัวชี้วัด (KPI)	ผลลัพธ์ที่ คาดว่าจะได้รับ	หน่วยงาน รับผิดชอบหลัก
				๒๕๖๑	๒๕๖๒	๒๕๖๓	๒๕๖๔	๒๕๖๕			
๑๒	อุดหนุนโครงการร่วมแข่งขันกีฬาฟุตบอลเยาวชนรุ่นอายุไม่เกิน ๑๒ ปี ด้านภัยยาเสพติด ให้แก่สำนักงานท้องถิ่นจังหวัดอุดรดิตถ์	เพื่อสนับสนุนเยาวชนใช้เวลาว่างให้เป็นประโยชน์ ป้องกันและแก้ไขปัญหายาเสพติด	๑ ครั้ง/ปี	๖,๐๐๐	๖,๐๐๐	๖,๐๐๐	๖,๐๐๐	๖,๐๐๐	ร้อยละ ๗๐ เยาวชนใช้เวลาว่างให้เป็นประโยชน์ ป้องกันและแก้ไขปัญหายาเสพติด	เยาวชนมีการใช้เวลาว่างให้เป็นประโยชน์ ป้องกันและแก้ไขปัญหายาเสพติด	สำนักปลัดฯ
๑๓	ก่อสร้างสนามเปตองประจำชุมชน (แผนชุมชนเนินสวน)	เพื่อส่งเสริมสุขภาพประชาชนให้สมบูรณ์แข็งแรง ปลอดภัยโรคติดต่อและไม่ติดต่อ	๖ แห่ง	-	-	-	๑๐๐,๐๐๐	-	ร้อยละ ๗๐ ประชาชนมีสุขภาพแข็งแรงเพิ่มขึ้น	เพื่อให้ประชาชนมีสุขภาพอนามัยสมบูรณ์แข็งแรงเหมาะสมในการดำรงชีวิตประจำวัน	กองช่าง
๑๔	โครงการจัดซื้อเครื่องออกกำลังกาย	เพื่อส่งเสริมให้ประชาชนเห็นความสำคัญของการออกกำลังกายรักษาสุขภาพ	๑ ชุด	-	-	-	๑๐,๐๐๐	-	ร้อยละ ๗๐ ประชาชนมีสุขภาพแข็งแรงเพิ่มขึ้น	ประชาชนเห็นความสำคัญของการออกกำลังกายรักษาสุขภาพ	กองสาธารณสุขฯ
๑๕	โครงการก่อสร้างศูนย์กีฬาประจำอำเภอท่าปลา	เพื่อให้อำเภอท่าปลา มีศูนย์กีฬาครบวงจรที่มีมาตรฐาน	๑ แห่ง	-	-	-	๑๑๗,๓๐๐,๐๐๐	-	ร้อยละ ๗๐ ประชาชนมีสุขภาพแข็งแรงเพิ่มขึ้น	ประชาชนในเขตอำเภอท่าปลาและบริเวณใกล้เคียงมีสถานที่ออกกำลังกายอย่างครบวงจร	กองช่าง
๑๖	โครงการก่อสร้างสวนสุขภาพ (ข้างที่ว่าการอำเภอท่าปลา)	เพื่อให้ประชาชนมีแหล่งพักผ่อนหย่อนใจและออกกำลังกาย	๑	-	-	-	๕,๐๐๐,๐๐๐	-	ร้อยละ ๗๐ ประชาชนมีสถานที่พักผ่อน พักผ่อนหย่อนใจและออกกำลังกาย	ประชาชนมีแหล่งพักผ่อนหย่อนใจและออกกำลังกาย	กองช่าง

ยุทธศาสตร์จังหวัดที่ ๑ เสริมสร้างบ้านเมืองให้น่าอยู่ ชุมชนและครอบครัวเข้มแข็งคุณภาพชีวิตที่ดี
ยุทธศาสตร์การพัฒนาขององค์กรปกครองส่วนท้องถิ่นในเขตจังหวัดที่ ๑ ส่งเสริมคุณภาพชีวิต

๑. ยุทธศาสตร์ที่ ๖ การพัฒนาด้านสังคม

๑.๑. แผนงานการศาสนาวัฒนธรรมและนันทนาการ

ที่	โครงการ	วัตถุประสงค์	เป้าหมาย (ผลผลิตของโครงการ)	งบประมาณ					ตัวชี้วัด (KPI)	ผลลัพธ์ที่ คาดว่าจะได้รับ	หน่วยงาน รับผิดชอบหลัก
				๒๕๖๑	๒๕๖๒	๒๕๖๓	๒๕๖๔	๒๕๖๕			
๑๗	โครงการก่อสร้างลานกีฬา เอนกประสงค์อำเภอท่าปลาและ สนามฟุตบอล	เพื่อให้ประชาชนมี สถานที่ในการ ออกกำลังกาย	๑ แห่ง	-	-	-	๙,๙๙๒,๐๐๐	-	มีสนามกีฬาที่ได้ มาตรฐาน	ประชาชนในเขต อำเภอท่าปลา มีสถานที่ในการ ออกกำลังกาย	สำนักปลัดฯ
๑๘	โครงการก่อสร้างสนามฟุตบอล อำเภอท่าปลาและระบบไฟฟ้า ส่องสว่างสนามฟุตบอล	เพื่อให้ประชาชนมี สถานที่ในการ ออกกำลังกาย	๑ แห่ง	-	-	-	๙,๗๙๗,๐๐๐	-	มีสนามกีฬาที่ได้ มาตรฐาน	ประชาชนในเขต อำเภอท่าปลา มีสถานที่ในการ ออกกำลังกาย	สำนักปลัดฯ
๑๙	โครงการออกกำลังกายเพื่อสุขภาพ	๑. เพื่อค้นหาและเฝ้า ระวังผู้มีความเสี่ยงโรค หัวใจและหลอดเลือด ๒. เพื่อลดอัตราการอ้วน ลงพุงและภาวะเสี่ยงจาก โรคอ้วน ๓. เพื่อส่งเสริมให้ ประชาชนใช้เวลาว่างให้ เกิดประโยชน์	ประชาชนในเขต เทศบาลตำบล ท่าปลา	๒๐,๐๐๐	๒๐,๐๐๐	๒๐,๐๐๐	๒๐,๐๐๐	๒๐,๐๐๐	ร้อยละ ๗๐ ประชาชนมีสุขภาพ แข็งแรงเพิ่มขึ้น	ประชาชนกลุ่ม เป้าหมายได้รับการ ส่งเสริมสุขภาพป้องกัน โรคและฟื้นฟูสภาพ ร่างกาย	กอง สาธารณสุขฯ

ยุทธศาสตร์จังหวัดที่ ๑ เสริมสร้างบ้านเมืองให้น่าอยู่ ชุมชนและครอบครัวเข้มแข็งคุณภาพชีวิตที่ดี
ยุทธศาสตร์การพัฒนาขององค์กรปกครองส่วนท้องถิ่นในเขตจังหวัดที่ ๑ ส่งเสริมคุณภาพชีวิต

๑. ยุทธศาสตร์ที่ ๖ การพัฒนาด้านสังคม

๑.๑. แผนงานการศาสนาวัฒนธรรมและนันทนาการ

ที่	โครงการ	วัตถุประสงค์	เป้าหมาย (ผลผลิตของโครงการ)	งบประมาณ					ตัวชี้วัด (KPI)	ผลลัพธ์ที่ คาดว่าจะได้รับ	หน่วยงาน รับผิดชอบหลัก
				๒๕๖๑	๒๕๖๒	๒๕๖๓	๒๕๖๔	๒๕๖๕			
๒๐	โครงการปรับปรุงสนามฟุตบอลและลู่วิ่ง	เพื่อให้มีสนามกีฬาสำหรับออกกำลังกาย และสำหรับใช้เป็นศูนย์กลางในการจัดการแข่งขันกีฬา	๑ แห่ง	๓,๐๐๐,๐๐๐	-	-	-	-	ร้อยละ ๘๐ เด็กและเยาวชนมีสนามเพื่อเล่นกีฬา	มีสนามกีฬาสำหรับออกกำลังกาย และสำหรับใช้เป็นศูนย์กลางในการจัดการแข่งขันกีฬาต่างๆ	กองช่าง
๒๑	โครงการปรับปรุงสนามฟุตบอล (ก่อสร้างหลังคาคลุม) แบบมาตรฐานการกีฬา	เพื่อป้องกันฝนและแดดไม่ให้มีอุปสรรคในการแข่งขันกีฬาฟุตบอล	๑ แห่ง	๕,๐๐๐,๐๐๐	-	-	-	-	ร้อยละ ๘๐ เด็กและเยาวชนมีความปลอดภัยในการเล่นกีฬา	ไม่มีอุปสรรคในการแข่งขันกีฬาฟุตบอล	กองช่าง
๒๒	โครงการก่อสร้างศูนย์วัฒนธรรมประจำอำเภอท่าปลา	เพื่อเป็นสถานที่เก็บรักษาและอนุรักษ์วัฒนธรรมของอำเภอท่าปลา เพื่อเป็นแหล่งเรียนรู้และเผยแพร่วัฒนธรรม	๑ แห่ง	๑๔,๐๐๐,๐๐๐	-	-	-	-	ร้อยละ ๑๐๐ มีสถานที่อนุรักษ์วัฒนธรรม	มีสถานที่เก็บรักษาและอนุรักษ์วัฒนธรรมของอำเภอท่าปลา	สำนักปลัดฯ

ยุทธศาสตร์จังหวัดที่ ๑ เสริมสร้างบ้านเมืองให้น่าอยู่ ชุมชนและครอบครัวเข้มแข็งคุณภาพชีวิตที่ดี

ยุทธศาสตร์การพัฒนาขององค์กรปกครองส่วนท้องถิ่นในเขตจังหวัดที่ ๗ การจัดระเบียบชุมชน/สังคม และการรักษาความสงบเรียบร้อย

๑. ยุทธศาสตร์ที่ ๖ การพัฒนาด้านสังคม

๑.๑. แผนงานบริหารทั่วไป

ที่	โครงการ	วัตถุประสงค์	เป้าหมาย (ผลผลิตของโครงการ)	งบประมาณ					ตัวชี้วัด (KPI)	ผลลัพธ์ที่ คาดว่าจะได้รับ	หน่วยงาน รับผิดชอบหลัก
				๒๕๖๑	๒๕๖๒	๒๕๖๓	๒๕๖๔	๒๕๖๕			
๑	โครงการจัดกิจกรรมเฉลิมพระเกียรติพระเกียรติ	เพื่อเป็นการเฉลิมกิจกรรมร่วมกันจงรักภักดีต่อสถาบันพระมหากษัตริย์	จัดกิจกรรมเฉลิมพระเกียรติปีละ ๑ ครั้ง	๑๐๐,๐๐๐	๑๐๐,๐๐๐	๑๐๐,๐๐๐	๑๐๐,๐๐๐	๑๐๐,๐๐๐	ประชาชนร้อยละ ๘๐ ได้มีส่วนร่วมในการแสดงความจงรักภักดี	ประชาชนมีการจัดงานเฉลิมพระเกียรติและแสดงความจงรักภักดีต่อสถาบันพระมหากษัตริย์	สำนักปลัดฯ
๒	โครงการวันเทศบาล	เพื่อให้พนักงานเทศบาลและประชาชนทำกิจกรรมร่วมกัน	ประชาชนและพนักงานเทศบาล	๕,๐๐๐	๕,๐๐๐	๕,๐๐๐	๕,๐๐๐	๕,๐๐๐	ร้อยละ ๑๐๐ พนักงานและประชาชนทำกิจกรรมร่วมกัน	พนักงานเทศบาลและประชาชนทำกิจกรรมร่วมกัน	สำนักปลัดฯ
๓	โครงการจัดเก็บข้อมูลพื้นฐานเทศบาลตำบลท่าปลา	เพื่อให้เทศบาลฯ มีข้อมูลพื้นฐาน ในการพัฒนาพื้นที่	พื้นที่ในเขตเทศบาล	๑๐,๐๐๐	๑๐,๐๐๐	๑๐,๐๐๐	๑๐,๐๐๐	๑๐,๐๐๐	ร้อยละ ๑๐๐ เทศบาลมีข้อมูลพื้นฐาน	เทศบาลฯ มีข้อมูลพื้นฐานในการพัฒนาพื้นที่	สำนักปลัดฯ
๔	โครงการส่งเสริมประชาธิปไตย	๑. เพื่อส่งเสริมให้ประชาชนมีความรู้ และเข้าใจในขั้นตอนและกระบวนการของประชาธิปไตย ๒. เพื่อปลูกฝังจิตสำนึกแนวคิดและค่านิยมประชาธิปไตยแก่ประชาชน ๓. เพื่อกระตุ้นให้ประชาชนมีความสนใจและเข้าไปมีส่วนร่วมกิจกรรมประชาธิปไตยในสังคม	ประชาชนในเขตเทศบาล	๑๐,๐๐๐	๑๐,๐๐๐	๑๐,๐๐๐	๑๐,๐๐๐	๑๐,๐๐๐	ร้อยละ ๘๐ ของผู้เข้าร่วมโครงการ	ประชาชนรู้และเข้าใจขั้นตอนการเลือกตั้งตามระบบประชาธิปไตยตลอดจนผลดีผลเสียในการใช้สิทธิเลือกตั้ง	สำนักปลัดฯ

ยุทธศาสตร์จังหวัดที่ ๑ เสริมสร้างบ้านเมืองให้น่าอยู่ ชุมชนและครอบครัวเข้มแข็งคุณภาพชีวิตที่ดี
ยุทธศาสตร์การพัฒนาขององค์กรปกครองส่วนท้องถิ่นในเขตจังหวัดที่ ๑ ส่งเสริมคุณภาพชีวิต

๑. ยุทธศาสตร์ที่ ๖ การพัฒนาด้านสังคม

๑.๑. แผนงานสร้างความเข้มแข็งของชุมชน

ที่	โครงการ	วัตถุประสงค์	เป้าหมาย (ผลผลิตของโครงการ)	งบประมาณ					ตัวชี้วัด (KPI)	ผลลัพธ์ที่ คาดว่าจะได้รับ	หน่วยงาน รับผิดชอบหลัก
				๒๕๖๑	๒๕๖๒	๒๕๖๓	๒๕๖๔	๒๕๖๕			
๑	โครงการจัดทำแผนชุมชน เทศบาลตำบลท่าปลา	เพื่อสนับสนุนให้ชุมชน มีความเข้มแข็งในการ จัดทำแผนพัฒนา ชุมชนของตนเอง	จัดทำโครงการจัด ทำแผนชุมชน	๑๐,๐๐๐	๑๐,๐๐๐	๑๐,๐๐๐	๑๐,๐๐๐	๑๐,๐๐๐	ร้อยละ ๖๐ ประชาชนมีความ เข้าใจเกี่ยวกับ การจัดทำแผนชุมชน	ชุมชนมีความเข้มแข็ง ในการจัดทำแผน พัฒนาชุมชนของ ตนเอง	สำนักปลัดฯ
๒	โครงการวันเยาวชนแห่งชาติ	เพื่อสนับสนุนให้เยาวชน รวมกลุ่มทำกิจกรรมที่ เกิดประโยชน์	เยาวชนในเขต เทศบาล	๕,๐๐๐	๕,๐๐๐	๕,๐๐๐	๕,๐๐๐	๕,๐๐๐	ความพึงพอใจ ของเยาวชนที่ร่วม กิจกรรม	เยาวชนรวมกลุ่มทำ กิจกรรมที่เป็น ประโยชน์	กองสวัสดิการฯ
๓	โครงการสานใยรักครอบครัวและ การพัฒนาสตรีในท้องถิ่น	เพื่อส่งเสริมการทำ กิจกรรมร่วมกันของ คนในครอบครัว	จัดกิจกรรม การส่งเสริม การดูแล เอาใจใส่ ครอบครัว	๑๐,๐๐๐	๑๐,๐๐๐	๑๐,๐๐๐	๑๐,๐๐๐	๑๐,๐๐๐	ความพึงพอใจ ของผู้เข้าร่วม โครงการ ร้อยละ ๗๐	ครอบครัวมีการทำ กิจกรรมร่วมกัน	กองสวัสดิการฯ
๔	โครงการสืบสานสายใย ใส่ใจผู้สูงอายุ	เพื่อส่งเสริมให้ประชาชน ดูแลผู้สูงอายุ และร่วมกัน อนุรักษ์วัฒนธรรม ประเพณีอันดีงาม	ประชาชน ในเขตเทศบาล	๕๐,๐๐๐	๕๐,๐๐๐	๕๐,๐๐๐	๕๐,๐๐๐	๕๐,๐๐๐	ร้อยละ ๑๐๐ ผู้สูงอายุได้รับ การดูแล	ประชาชนร่วมอนุรักษ์ วัฒนธรรมประเพณี อันดีงามชุมชนมีความ เข้มแข็งอย่างยั่งยืน และสามารถช่วยเหลือ ด้านสมาชิกใน สวัสดิการชุมชน	กองสวัสดิการฯ
๕	โครงการเสริมสร้างคุณค่าภูมิปัญญา ผู้สูงวัย	เพื่อส่งเสริมให้ประชาชน ดูแลผู้สูงอายุ และร่วมกัน อนุรักษ์วัฒนธรรม ประเพณีอันดีงาม	ประชาชน ในเขตเทศบาล	-	๓๐,๐๐๐	๓๐,๐๐๐	๓๐,๐๐๐	๓๐,๐๐๐	ร้อยละ ๑๐๐ ผู้สูงอายุได้รับ การดูแล	ประชาชนร่วมอนุรักษ์ วัฒนธรรมประเพณี อันดีงามชุมชนมีความ เข้มแข็งอย่างยั่งยืน และสามารถช่วยเหลือ ด้านสมาชิกใน สวัสดิการชุมชน	กองสวัสดิการฯ

ยุทธศาสตร์จังหวัดที่ ๑ เสริมสร้างบ้านเมืองให้น่าอยู่ ชุมชนและครอบครัวเข้มแข็งคุณภาพชีวิตที่ดี
ยุทธศาสตร์การพัฒนาขององค์กรปกครองส่วนท้องถิ่นในเขตจังหวัดที่ ๑ ส่งเสริมคุณภาพชีวิต

๑. ยุทธศาสตร์ที่ ๖ การพัฒนาด้านสังคม

๑.๑. แผนงานสร้างความเข้มแข็งของชุมชน

ที่	โครงการ	วัตถุประสงค์	เป้าหมาย (ผลผลิตของโครงการ)	งบประมาณ					ตัวชี้วัด (KPI)	ผลลัพธ์ที่ คาดว่าจะได้รับ	หน่วยงาน รับผิดชอบหลัก
				๒๕๖๑	๒๕๖๒	๒๕๖๓	๒๕๖๔	๒๕๖๕			
๖	โครงการสมทบเงินทุนสวัสดิการ ชุมชน เทศบาลตำบลท่าปลา	เพื่อให้มีเงินทุนสวัสดิการ ชุมชนเทศบาลตำบลท่าปลา	ชุมชนในพื้นที่ เขตเทศบาล	๑๐๐,๐๐๐	๑๐๐,๐๐๐	๑๐๐,๐๐๐	๑๐๐,๐๐๐	๑๐๐,๐๐๐	ชุมชนมีเงิน สวัสดิการ	มีเงินทุนสวัสดิการ ชุมชน เทศบาลตำบล ท่าปลา	กองสวัสดิการฯ
๗	โครงการมอบน้ำใจให้กับ ผู้ด้อยโอกาส	ช่วยเหลือผู้ยากไร้ ด้อยโอกาสในเขตเทศบาล	ผู้ด้อยโอกาสใน เขตเทศบาล	๑๐๒,๐๐๐	๑๐๒,๐๐๐	๑๐๒,๐๐๐	๑๐๒,๐๐๐	๑๐๒,๐๐๐	ร้อยละ ๘๐ ผู้ยากไร้ ผู้ด้อยโอกาส ได้รับความช่วยเหลือ	ผู้ยากไร้ ด้อยโอกาส มีรายได้ช่วยเหลือ ตนเองไม่ตกเป็นภาระ ของสังคม	กองสวัสดิการฯ
๘	อุดหนุนโครงการจัดงานราชพิธีและ รัฐพิธี อำเภอท่าปลา ให้แก่ ที่ทำการปกครองอำเภอท่าปลา	เพื่อสนับสนุนการจัดงาน ราชพิธีและรัฐพิธี อำเภอ ท่าปลา	อุดหนุนงบประมาณ ให้กับอำเภอท่าปลา	๑๐,๐๐๐	๑๐,๐๐๐	๑๐,๐๐๐	๑๐,๐๐๐	๑๐,๐๐๐	จำนวนครั้งต่อปี ที่อุดหนุน	อำเภอท่าปลา มีงบประมาณในการ จัดงานราชพิธีและรัฐพิธี	สำนักปลัดฯ
๙	โครงการพัฒนาผู้นำชุมชน ผู้นำคุ้ม	เพื่อพัฒนาศักยภาพใน การบริหารจัดการชุมชน และคุ้มให้มีความเข้มแข็ง	ผู้นำชุมชน ผู้นำคุ้ม	-	-	-	๑๐๐,๐๐๐	-	ร้อยละ ๖๐ ผู้นำชุมชน ผู้นำคุ้ม มีความรู้เพิ่มขึ้น	ผู้นำชุมชน ผู้นำคุ้ม มีความรู้และแนวทาง ในการพัฒนาให้มี ศักยภาพและเข้มแข็ง	กองสวัสดิการฯ

ยุทธศาสตร์จังหวัดที่ ๑ เสริมสร้างบ้านเมืองให้น่าอยู่ ชุมชนและครอบครัวเข้มแข็งคุณภาพชีวิตที่ดี
ยุทธศาสตร์การพัฒนาขององค์กรปกครองส่วนท้องถิ่นในเขตจังหวัดที่ ๑ ส่งเสริมคุณภาพชีวิต

๑. ยุทธศาสตร์ที่ ๖ การพัฒนาด้านสังคม

๑.๑. แผนงานเคหะชุมชน

ที่	โครงการ	วัตถุประสงค์	เป้าหมาย (ผลผลิตของโครงการ)	งบประมาณ					ตัวชี้วัด (KPI)	ผลลัพธ์ที่ คาดว่าจะได้รับ	หน่วยงาน รับผิดชอบหลัก
				๒๕๖๑	๒๕๖๒	๒๕๖๓	๒๕๖๔	๒๕๖๕			
๑	โครงการปรับปรุงอาคารเอนกประสงค์ประจำชุมชนเนินสว่าง ๒ (แผนชุมชนเนินสว่าง ๒)	เพื่อให้ชุมชนมีอาคารสถานที่ในการประกอบกิจกรรมต่าง ๆ ของชุมชน	๑ หลัง	-	-	-	๑๐๐,๐๐๐	-	ร้อยละ ๑๐๐ ชุมชนเนินสว่าง ๒ มีอาคารใช้ในกิจกรรมต่าง ๆ	ชุมชนมีอาคารสถานที่ในการประกอบกิจกรรมต่าง ๆ	กองช่าง
๒	โครงการเมื่อน่าอยู่ ชุมชนน่าอยู่	เพื่อให้ศูนย์การเรียนรู้เมื่อน่าอยู่ ชุมชนน่าอยู่เป็นศูนย์กลางในการพัฒนาในด้านต่าง ๆ ทั้ง ๔ มิติ ๑. มิติเมืองปลอดภัย ๒. มิติเมืองสะอาด ๓. มิติเมืองคุณภาพชีวิต ๔. มิติเมืองธรรมาภิบาล ๕. มิติเมืองวัฒนธรรม	ศูนย์การเรียนรู้	-	-	-	๕๐,๐๐๐	-	ร้อยละ ๘๐ เทศบาลเป็นเมืองน่าอยู่ ชุมชนน่าอยู่	เทศบาลเข้มแข็ง ชุมชนเข้มแข็ง กลุ่มเข้มแข็ง และมีคุณภาพชีวิตที่ดีขึ้น	สำนักปลัดฯ
๓	โครงการก่อสร้างอาคารเอนกประสงค์ประจำชุมชนห้วยภูนก (แผนชุมชนห้วยภูนก)	เพื่อให้ชุมชนมีอาคารสถานที่ในการประกอบกิจกรรมต่าง ๆ ของชุมชน	๑ หลัง	-	-	-	๒๕๐,๐๐๐	-	ร้อยละ ๑๐๐ ชุมชนห้วยภูนกมีอาคารใช้ในกิจกรรมต่าง ๆ	ชุมชนมีอาคารสถานที่ในการประกอบกิจกรรมต่าง ๆ	กองช่าง
๔	โครงการก่อสร้างอาคารเอนกประสงค์ประจำชุมชนเนินสวน (แผนชุมชนเนินสวน)	เพื่อให้ชุมชนมีอาคารสถานที่ในการประกอบกิจกรรมต่าง ๆ ของชุมชน	๑ หลัง	-	-	-	๓๐๐,๐๐๐	-	ร้อยละ ๑๐๐ ชุมชนเนินสวนมีอาคารใช้ในกิจกรรมต่าง ๆ	ชุมชนมีอาคารสถานที่ในการประกอบกิจกรรมต่าง ๆ	กองช่าง

ยุทธศาสตร์จังหวัดที่ ๑ เสริมสร้างบ้านเมืองให้น่าอยู่ ชุมชนและครอบครัวเข้มแข็งคุณภาพชีวิตที่ดี

ยุทธศาสตร์การพัฒนาขององค์กรปกครองส่วนท้องถิ่นในเขตจังหวัดที่ ๑ ส่งเสริมคุณภาพชีวิต

๑. ยุทธศาสตร์ที่ ๖ การพัฒนาด้านสังคม

๑.๑. แผนงานเคหะชุมชน

ที่	โครงการ	วัตถุประสงค์	เป้าหมาย (ผลผลิตของโครงการ)	งบประมาณ					ตัวชี้วัด (KPI)	ผลลัพธ์ที่ คาดว่าจะได้รับ	หน่วยงาน รับผิดชอบหลัก
				๒๕๖๑	๒๕๖๒	๒๕๖๓	๒๕๖๔	๒๕๖๕			
๕	โครงการปรับปรุงเมรุวัดท่าปลา (โดยการก่อสร้างหลังคาคลุมเมรุ)	เพื่อให้ประชาชนมีความสะดวกในการใช้สถานที่ในการประกอบพิธีทางศาสนา	กว้าง ๒๕ ม. ยาว ๒๐ ม. สูง ๑๐.๕ ม.	-	๑,๐๐๐,๐๐๐	-	-	-	ร้อยละ ๑๐๐ ประชาชนได้รับความสะดวกในการประกอบพิธีทางศาสนา	ประชาชนมีความสะดวกในการใช้สถานที่ในการประกอบพิธีทางศาสนามากขึ้น	กองช่าง
๖	โครงการปรับปรุงเมรุวัดเนินสว่าง (โดยการก่อสร้างหลังคาคลุมเมรุ)	เพื่อให้ประชาชนมีความสะดวกในการใช้สถานที่ในการประกอบพิธีทางศาสนา	กว้าง ๒๕ ม. ยาว ๒๐ ม. สูง ๑๐.๕ ม.	-	๑,๐๐๐,๐๐๐	-	-	-	ร้อยละ ๑๐๐ ประชาชนได้รับความสะดวกในการประกอบพิธีทางศาสนา	ประชาชนมีความสะดวกในการใช้สถานที่ในการประกอบพิธีทางศาสนามากขึ้น	กองช่าง
๗	โครงการปรับปรุงเมรุวัดท่าปลา (โดยการก่อสร้างต่อเติมหลังคาคลุมเมรุ)	เพื่อให้ประชาชนมีความสะดวกในการใช้สถานที่ในการประกอบพิธีทางศาสนา	กว้าง ๒๕ ม. ยาว ๒๐ ม. สูง ๑๐.๕ ม.	-	-	๔๗๐,๐๐๐	-	-	ร้อยละ ๑๐๐ ประชาชนได้รับความสะดวกในการประกอบพิธีทางศาสนา	ประชาชนมีความสะดวกในการใช้สถานที่ในการประกอบพิธีทางศาสนามากขึ้น	กองช่าง
๘	โครงการปรับปรุงเมรุวัดเนินสว่าง(โดยการก่อสร้างต่อเติมหลังคาคลุมเมรุ)	เพื่อให้ประชาชนมีความสะดวกในการใช้สถานที่ในการประกอบพิธีทางศาสนา	กว้าง ๒๕ ม. ยาว ๒๐ ม. สูง ๑๐.๕ ม.	-	-	-	๔๗๐,๐๐๐	-	ร้อยละ ๑๐๐ ประชาชนได้รับความสะดวกในการประกอบพิธีทางศาสนา	ประชาชนมีความสะดวกในการใช้สถานที่ในการประกอบพิธีทางศาสนามากขึ้น	กองช่าง
๙	โครงการก่อสร้างรั้วบ่อขยะ	เพื่อให้บ่อขยะมีรั้วและเป็นระเบียบเรียบร้อย	ยาว ๑๗๕ ม. สูง ๒ ม.	-	-	๓๐๐,๐๐๐	-	-	ร้อยละ ๑๐๐ บ่อขยะมีความเป็นระเบียบเรียบร้อย	บ่อขยะมีความสะอาดและมีความเป็นระเบียบเรียบร้อยมากขึ้น	กองช่าง

ยุทธศาสตร์จังหวัดที่ ๑ เสริมสร้างบ้านเมืองให้น่าอยู่ ชุมชนและครอบครัวเข้มแข็งคุณภาพชีวิตที่ดี

ยุทธศาสตร์การพัฒนาขององค์กรปกครองส่วนท้องถิ่นในเขตจังหวัดที่ ๗ การจัดระเบียบชุมชน/สังคม และการรักษาความสงบเรียบร้อย

๑. ยุทธศาสตร์ที่ ๖ การพัฒนาด้านสังคม

๑.๑. แผนงานรักษาความสงบภายใน

ที่	โครงการ	วัตถุประสงค์	เป้าหมาย (ผลผลิตของโครงการ)	งบประมาณ					ตัวชี้วัด (KPI)	ผลลัพธ์ที่ คาดว่าจะได้รับ	หน่วยงาน รับผิดชอบหลัก
				๒๕๖๑	๒๕๖๒	๒๕๖๓	๒๕๖๔	๒๕๖๕			
๑	โครงการฝึกอบรมทบทวน อปพร. เทศบาลตำบลท่าปลา	เพื่อฝึกอบรมสมาชิกใหม่และฝึกอบรมทบทวนสมาชิก อปพร. ให้มีความรู้และทักษะในการปฏิบัติหน้าที่อย่างมีประสิทธิภาพ	จัดกิจกรรมฝึกอบรมในการปฏิบัติงานให้อปพร. อย่างต่อเนื่องทุกปี	๓๐,๐๐๐	๓๐,๐๐๐	๓๐,๐๐๐	๓๐,๐๐๐	๓๐,๐๐๐	ประชาชนที่ได้รับความช่วยเหลือร้อยละ ๑๐๐ อย่างถูกวิธี	มีสมาชิก อปพร. เพิ่มขึ้นและสมาชิก อปพร. เดิมได้รับการฝึกอบรมทบทวนความรู้และทักษะในหน้าที่	สำนักปลัดฯ
๒	โครงการวัน อปพร. เทศบาลตำบลท่าปลา	เพื่อสนับสนุนการทำกิจกรรมต่าง ๆ ของอปพร. เทศบาลตำบลท่าปลา	๑ ครั้ง/ปี	๑๐,๐๐๐	๑๐,๐๐๐	๑๐,๐๐๐	๑๐,๐๐๐	๑๐,๐๐๐	อปพร. ร้อยละ ๑๐๐ เห็นความสำคัญในหน้าที่	อปพร. เทศบาลตำบลท่าปลา ได้รับการสนับสนุนในการทำกิจกรรมต่าง ๆ	สำนักปลัดฯ
๓	อุดหนุนโครงการบรรเทาทุกข์และช่วยเหลือประชาชนผู้ประสบภัย/ผู้ด้อยโอกาส ให้แก่ เหล่ากาชาดจังหวัดอุตรดิตถ์	เพื่อสนับสนุนการดำเนินงานของเหล่ากาชาดจังหวัดอุตรดิตถ์ด้านการบรรเทาทุกข์และช่วยเหลือประชาชนผู้ประสบภัย/ผู้ด้อยโอกาสในพื้นที่	อุดหนุนงบประมาณให้เหล่ากาชาดจังหวัดอุตรดิตถ์	๑๕,๐๐๐	๑๕,๐๐๐	๑๕,๐๐๐	๑๕,๐๐๐	๑๕,๐๐๐	จำนวนครั้งต่อปีที่อุดหนุนส่วนราชการ	เหล่ากาชาดจังหวัดอุตรดิตถ์มีงบประมาณในการดำเนินการด้านการบรรเทาทุกข์และช่วยเหลือ ประชาชนผู้ประสบภัย/ผู้ด้อยโอกาสในพื้นที่	กองสวัสดิการฯ
๔	โครงการช่วยเหลือผู้ประสบสาธารณภัย	เพื่อช่วยเหลือบรรเทาความเดือดร้อนของผู้ประสบภัยในเบื้องต้น	ให้ความช่วยเหลือประชาชนที่ประสบภัย	๒๘๑,๐๓๒	๒๘๑,๐๓๒	๒๘๑,๐๓๒	๒๘๑,๐๓๒	๒๕๐,๐๐๐	ประชาชนร้อยละ ๑๐๐ ได้รับความช่วยเหลือทันที	ประชาชนที่ประสบภัยได้รับการช่วยเหลือบรรเทาความเดือดร้อน	สำนักปลัดฯ

ยุทธศาสตร์จังหวัดที่ ๑ เสริมสร้างบ้านเมืองให้น่าอยู่ ชุมชนและครอบครัวเข้มแข็งคุณภาพชีวิตที่ดี

ยุทธศาสตร์การพัฒนาขององค์กรปกครองส่วนท้องถิ่นในเขตจังหวัดที่ ๗ การจัดระเบียบชุมชน/สังคม และการรักษาความสงบเรียบร้อย

๑. ยุทธศาสตร์ที่ ๖ การพัฒนาด้านสังคม

๑.๑. แผนงานรักษาความสงบภายใน

ที่	โครงการ	วัตถุประสงค์	เป้าหมาย (ผลผลิตของโครงการ)	งบประมาณ					ตัวชี้วัด (KPI)	ผลลัพธ์ที่ คาดว่าจะได้รับ	หน่วยงาน รับผิดชอบหลัก
				๒๕๖๑	๒๕๖๒	๒๕๖๓	๒๕๖๔	๒๕๖๕			
๕	โครงการป้องกันและลดอุบัติเหตุทางถนน	เพื่อลดการเกิดอุบัติเหตุบริเวณจุดเสี่ยงอันตราย	จัดกิจกรรมในการป้องกันและลดอุบัติเหตุช่วงเทศกาล	๑๐,๐๐๐	๑๐,๐๐๐	๑๐,๐๐๐	๑๐,๐๐๐	๑๐,๐๐๐	ลดการเกิดอุบัติเหตุ เป็น ๐	ประชาชนมีความปลอดภัยในการใช้รถใช้ถนน สถิติการเกิดอุบัติเหตุลดลง	สำนักปลัดฯ
๖	โครงการจัดซื้อรถพ่วง (ลากเรือท้องแบน)	เพื่อให้มีรถในการขนย้ายเรือท้องแบน	๑ คัน	-	-	-	๕๐๐,๐๐๐	-	รถพ่วง ๑ คัน	มีรถในการขนย้ายเรือท้องแบน	สำนักปลัดฯ
๗	โครงการก่อสร้างอาคาร อปพร. พร้อมห้องเก็บของ	เพื่อให้มีสถานที่ทำงานและสถานที่เก็บวัสดุครุภัณฑ์ของงานป้องกันฯ	๑ หลัง	-	-	-	๑,๓๖๗,๐๐๐	-	ร้อยละ ๑๐๐ มีอาคาร อปพร.	งานป้องกันฯ มีสถานที่ทำงานและเก็บวัสดุครุภัณฑ์	สำนักปลัดฯ
๘	โครงการฝึกซ้อมแผนป้องกันและบรรเทาสาธารณภัย	เพื่อฝึกสมาชิก อปพร., พนักงาน และผู้นำชุมชน ให้มีความรู้และทักษะในการปฏิบัติหน้าที่อย่างมีประสิทธิภาพ	สมาชิก อปพร., พนักงานเทศบาลและผู้นำชุมชนทุกคน		๑๐,๐๐๐	๑๐,๐๐๐	๑๐,๐๐๐	-	ร้อยละ ๘๐ สมาชิก อปพร., พนักงานเทศบาล และผู้นำชุมชน มีความรู้มากขึ้นและช่วยเหลือประชาชนได้อย่างถูกวิธี	สมาชิก อปพร., พนักงานเทศบาล และผู้นำชุมชน มีความรู้มากขึ้นและช่วยเหลือประชาชนได้อย่างถูกวิธี	สำนักปลัด

ยุทธศาสตร์จังหวัดที่ ๑ เสริมสร้างบ้านเมืองให้น่าอยู่ ชุมชนและครอบครัวเข้มแข็งคุณภาพชีวิตที่ดี

ยุทธศาสตร์การพัฒนาขององค์กรปกครองส่วนท้องถิ่นในเขตจังหวัดที่ ๒ ป้องกันและแก้ไขปัญหาเสพติดและอบายมุข

๑. ยุทธศาสตร์ที่ ๖ การพัฒนาด้านสังคม

๑.๑. แผนงานรักษาความสงบภายใน

ที่	โครงการ	วัตถุประสงค์	เป้าหมาย (ผลผลิตของโครงการ)	งบประมาณ					ตัวชี้วัด (KPI)	ผลลัพธ์ที่ คาดว่าจะได้รับ	หน่วยงาน รับผิดชอบหลัก
				๒๕๖๑	๒๕๖๒	๒๕๖๓	๒๕๖๔	๒๕๖๕			
๙	โครงการ TO BE NUMBER ONE	เพื่อให้เยาวชนทำกิจกรรมที่เป็นประโยชน์ร่วมกัน ทางไกลปัญหา ยาเสพติด	เยาวชนในเขตเทศบาล	๕,๐๐๐	๕,๐๐๐	๕,๐๐๐	๕,๐๐๐	๕,๐๐๐	ร้อยละ ๖๐ เยาวชนใช้เวลาว่างให้เกิดประโยชน์	เยาวชนมีการทำกิจกรรมที่เป็นประโยชน์ร่วมกันทางไกลปัญหา ยาเสพติด	กองสวัสดิการ
๑๐	โครงการจ้างนักเรียนนักศึกษาทำงานในช่วงปิดภาคเรียนฤดูร้อน เพื่อป้องกันปัญหาเสพติดและแก้ไขปัญหายาเสพติดและความยากจน (แผนชุมชนทุกชุมชน)	เพื่อให้นักเรียนนักศึกษาทำกิจกรรมที่เป็นประโยชน์ มีรายได้ลดภาระผู้ปกครองลดความเสี่ยงเกี่ยวกับปัญหา ยาเสพติด	นักเรียน นักศึกษา ในเขตเทศบาล	๑๕๐,๐๐๐	๑๕๐,๐๐๐	๑๕๐,๐๐๐	๑๕๐,๐๐๐	๑๕๐,๐๐๐	นักเรียน นักศึกษา ร้อยละ ๒๐ มีงานทำในช่วงปี ภาคเรียน	นักเรียนนักศึกษาทำกิจกรรมที่เป็นประโยชน์มีรายได้ลดภาระผู้ปกครองลดความเสี่ยงเกี่ยวกับปัญหา ยาเสพติด	สำนักปลัดฯ
๑๑	โครงการสร้างเครือข่ายเฝ้าระวังปัญหาเสพติดในชุมชน แบบ "ตาข่ายประรด" (แผนชุมชนทุกชุมชน)	เพื่อป้องกันและแก้ไข ปัญหาเสพติดในพื้นที่	ประชาชนในเขตเทศบาล	๕๐,๐๐๐	๕๐,๐๐๐	๕๐,๐๐๐	๕๐,๐๐๐	๕๐,๐๐๐	ร้อยละ ๑๐๐ ในการรสร้าง เครือข่ายที่เข้มแข็ง	พื้นที่ไม่มีปัญหาเกี่ยวกับยาเสพติด	สำนักปลัดฯ /ศตส.ทต.
๑๒	โครงการอบรมให้ความรู้เกี่ยวกับยาเสพติดแก่กลุ่มเสี่ยง	เพื่อให้เยาวชนเทศบาลตำบลท่าปามีความรู้ความเข้าใจเกี่ยวกับภัย ยาเสพติด	เยาวชนในเขตเทศบาล	๑๕๐,๐๐๐	๕๐,๐๐๐	๕๐,๐๐๐	๕๐,๐๐๐	๕๐,๐๐๐	ร้อยละ ๖๐ เยาวชนมีความรู้เกี่ยวกับยาเสพติด	เยาวชนเทศบาลตำบลท่าปามีความรู้ความเข้าใจเกี่ยวกับภัยของยาเสพติด	สำนักปลัดฯ /ศตส.ทต. ท่าปลา
๑๓	โครงการแข่งขันกีฬาฟุตบอลเทศบาลตำบลท่าปลาต้านยาเสพติด	เพื่อส่งเสริมให้เด็ก เยาวชนและประชาชนเล่นกีฬาใช้เวลาว่างให้เป็นประโยชน์	เด็กและเยาวชน ในเขตเทศบาล	๑๓๐,๐๐๐	๑๓๐,๐๐๐	๑๓๐,๐๐๐	๑๓๐,๐๐๐	๑๓๐,๐๐๐	ร้อยละ ๘๐ เด็กและเยาวชน ทางไกลยาเสพติด	เด็ก เยาวชนและประชาชน เล่นกีฬาใช้เวลาว่างให้เป็นประโยชน์	สำนักปลัดฯ

ยุทธศาสตร์จังหวัดที่ ๑ เสริมสร้างบ้านเมืองให้น่าอยู่ ชุมชนและครอบครัวเข้มแข็งคุณภาพชีวิตที่ดี

ยุทธศาสตร์การพัฒนาขององค์กรปกครองส่วนท้องถิ่นในเขตจังหวัดที่ ๒ ป้องกันและแก้ไขปัญหายาเสพติดและอบายมุข

๑. ยุทธศาสตร์ที่ ๖ การพัฒนาด้านสังคม

๑.๑. แผนงานรักษาความสงบภายใน

ที่	โครงการ	วัตถุประสงค์	เป้าหมาย (ผลผลิตของโครงการ)	งบประมาณ					ตัวชี้วัด (KPI)	ผลลัพธ์ที่ คาดว่าจะได้รับ	หน่วยงาน รับผิดชอบหลัก
				๒๕๖๑	๒๕๖๒	๒๕๖๓	๒๕๖๔	๒๕๖๕			
๑๔	โครงการฝึกอบรมศึกษาดูงาน เครือข่ายเฝ้าระวังปัญหาเสพติด ในชุมชน"แบบตาสับปรด" (แผนชุมชนตลาด)	เพื่อให้ประชาชนใน มีความรู้เกี่ยวกับ ยาเสพติด	เครือข่ายเฝ้าระวัง ปัญหาเสพติด	๓๐๐,๐๐๐	๓๐๐,๐๐๐	๓๐๐,๐๐๐	๓๐๐,๐๐๐	๓๐๐,๐๐๐	ร้อยละ ๘๐ ผู้เข้าร่วมโครงการ มีความรู้เพิ่มขึ้น	ประชาชนมีความรู้ เกี่ยวกับภัยยาเสพติด	สำนักปลัดฯ
๑๕	อุดหนุนโครงการป้องกันและแก้ไข ปัญหาเสพติด ให้แก่ ศูนย์ ปฏิบัติการต่อสู้เพื่อเอาชนะยาเสพติด อำเภอท่าปลา	เพื่อให้ ศตส.อ.ท่าปลา มีงบประมาณในการ ดำเนินงานด้านยาเสพติด	อุดหนุน อำเภอท่าปลา	๔๐,๐๐๐	๔๐,๐๐๐	๔๐,๐๐๐	๔๐,๐๐๐	๔๐,๐๐๐	จำนวนครั้งต่อปี ในการอุดหนุน งบประมาณ	ศตส.อ.ท่าปลา มีงบประมาณในการ ดำเนินงานด้าน ยาเสพติด	สำนักปลัดฯ
๑๖	โครงการบรรพชาสามเณร ภาคฤดูร้อน (แผนชุมชนท่าปลา ๑)	เพื่อให้เยาวชนใช้เวลา ว่างให้เป็นประโยชน์ ป้องกันปัญหาเสพติด	เยาวชนในเขต เทศบาล	-	-	-	๑๐๐,๐๐๐	-	ร้อยละ ๘๐ เยาวชนใช้เวลาว่างให้ เป็นประโยชน์	เยาวชนมีการใช้เวลา ว่างให้เป็นประโยชน์ ไม่ยุ่งเกี่ยวกับยาเสพติด	สำนักปลัดฯ

ยุทธศาสตร์จังหวัดที่ ๑ เสริมสร้างบ้านเมืองให้น่าอยู่ ชุมชนและครอบครัวเข้มแข็งคุณภาพชีวิตที่ดี
ยุทธศาสตร์การพัฒนาขององค์กรปกครองส่วนท้องถิ่นในเขตจังหวัดที่ ๑ ส่งเสริมคุณภาพชีวิต

๑. ยุทธศาสตร์ที่ ๖ การพัฒนาด้านสังคม

๑.๑. แผนงานงบกลาง

ที่	โครงการ	วัตถุประสงค์	เป้าหมาย (ผลผลิตของโครงการ)	งบประมาณ					ตัวชี้วัด (KPI)	ผลลัพธ์ที่ คาดว่าจะได้รับ	หน่วยงาน รับผิดชอบหลัก
				๒๕๖๑	๒๕๖๒	๒๕๖๓	๒๕๖๔	๒๕๖๕			
๑	สนับสนุนเงินสงเคราะห์ผู้สูงอายุ	เพื่อจ่ายเป็นค่าเบี้ยยังชีพผู้สูงอายุและเพื่อให้ผู้สูงอายุมีความเป็นอยู่ที่ดี	ผู้สูงอายุในเขตเทศบาลตำบลท่าปลา	๒,๘๑๔,๐๐๐	๒,๘๑๔,๐๐๐	๓,๑๑๔,๐๐๐	๓,๑๒๐,๐๐๐	๓,๑๒๖,๐๐๐	ผู้สูงอายุร้อยละ ๑๐๐ ได้รับความช่วยเหลือ	เป็นการช่วยเหลือให้กับผู้ด้อยโอกาสในสังคม	กองสวัสดิการฯ
๒	สนับสนุนเงินสงเคราะห์ผู้พิการ	เพื่อจ่ายเป็นค่าเบี้ยยังชีพผู้พิการและเพื่อให้ผู้พิการมีความเป็นอยู่ที่ดี	ผู้พิการในเขตเทศบาลตำบลท่าปลา	๑,๔๗๘,๔๐๐	๑,๔๗๘,๔๐๐	๑,๓๙๒,๐๐๐	๑,๔๐๐,๐๐๐	๑,๔๐๘,๐๐๐	ผู้พิการร้อยละ ๑๐๐ ได้รับความช่วยเหลือ	เป็นการช่วยเหลือให้กับผู้ด้อยโอกาสในสังคม	กองสวัสดิการฯ
๓	สนับสนุนเงินสงเคราะห์ผู้ป่วยเอดส์	เพื่อจ่ายเป็นค่าเบี้ยยังชีพผู้ป่วยเอดส์และเพื่อให้ผู้ป่วยเอดส์มีความเป็นอยู่ที่ดี	ผู้ป่วยเอดส์ในเขตเทศบาลตำบลท่าปลา	๑๒,๐๐๐	๑๒,๐๐๐	๑๘,๐๐๐	๑๘,๐๐๐	๑๘,๐๐๐	ผู้ป่วยเอดส์ร้อยละ ๑๐๐ ได้รับความช่วยเหลือ	เป็นการช่วยเหลือให้กับผู้ด้อยโอกาสในสังคม	กองสวัสดิการฯ

ยุทธศาสตร์จังหวัดที่ ๑ เสริมสร้างบ้านเมืองให้น่าอยู่ ชุมชนและครอบครัวเข้มแข็งคุณภาพชีวิตที่ดี

ยุทธศาสตร์การพัฒนาขององค์กรปกครองส่วนท้องถิ่นในเขตจังหวัดที่ ๙ การบริหารจัดการตามหลักธรรมาภิบาล (Good Governance)

๑. ยุทธศาสตร์ที่ ๗ การพัฒนาด้านองค์กรและบุคลากร

๑.๑. แผนงานบริหารทั่วไป

ที่	โครงการ	วัตถุประสงค์	เป้าหมาย (ผลผลิตของโครงการ)	งบประมาณ					ตัวชี้วัด (KPI)	ผลลัพธ์ที่ คาดว่าจะได้รับ	หน่วยงาน รับผิดชอบหลัก
				๒๕๖๑	๒๕๖๒	๒๕๖๓	๒๕๖๔	๒๕๖๕			
๑	โครงการจัดทำวารสารเทศบาล ตำบลท่าปลา	เพื่อประชาสัมพันธ์ข้อมูล ข่าวสารของเทศบาล	เผยแพร่ข่าว สารของเทศบาล	๓๐,๐๐๐	๓๐,๐๐๐	๓๐,๐๐๐	๓๐,๐๐๐	๓๐,๐๐๐	ร้อยละ ๑๐๐ ประชาชนได้รับ ทราบข้อมูลข่าวสาร	ประชาชนได้รับทราบ ข้อมูลข่าวสารต่าง ๆ ของเทศบาล	สำนักปลัดฯ
๒	โครงการแผ่นดินธรรม แผ่นดินทอง	๑. เพื่อให้ทุกภาคส่วนมี กิจกรรมร่วมกันในการ แก้ไขปัญหาความเดือดร้อน ประชาชน ๒. เพื่อส่งเสริมและ สนับสนุนให้หมู่บ้าน / ชุมชน เกิดความเข้มแข็ง ๓. เพื่อสร้างสภาวะ แวดล้อม ให้เกิดความ สงบสุข เกื้อกูลต่อการ ดำเนินงานของรัฐบาล	ทุกภาคส่วน ทำกิจกรรมร่วมกัน	๑๐๐,๐๐๐	๑๐๐,๐๐๐	๑๐๐,๐๐๐	๑๐๐,๐๐๐	๑๐๐,๐๐๐	ร้อยละ ๘๐ ความพึงพอใจ ของผู้ร่วมโครงการ	๑. ทุกภาคส่วนทำ กิจกรรมร่วมกันในการ แก้ไขปัญหาความ เดือดร้อนประชาชน ๒. หมู่บ้าน /ชุมชน เกิดความเข้มแข็ง ๓.เกิดความ สงบสุข เกื้อกูลต่อการ ดำเนินงานของรัฐบาล	สำนักปลัดฯ
๓	โครงการเทศบาลพบประชาชน	เพื่อประชาสัมพันธ์ข้อมูล ข่าวสารของเทศบาลและ ให้บริการประชาชนถึงพื้นที่	พื้นที่ในเขตเทศบาล	๕๐,๐๐๐	๕๐,๐๐๐	๕๐,๐๐๐	๕๐,๐๐๐	๕๐,๐๐๐	ประชาชนร้อยละ ๘๐ ได้รับข้อมูล ข่าวสารและบริการ	ประชาชนได้รับทราบข้อมูล ข่าวสารต่าง ๆ ของเทศบาล และได้รับการบริการถึงพื้นที่	สำนักปลัดฯ

ยุทธศาสตร์จังหวัดที่ ๑ เสริมสร้างบ้านเมืองให้น่าอยู่ ชุมชนและครอบครัวเข้มแข็งคุณภาพชีวิตที่ดี

ยุทธศาสตร์การพัฒนาขององค์กรปกครองส่วนท้องถิ่นในเขตจังหวัดที่ ๙ การบริหารจัดการตามหลักธรรมาภิบาล (Good Governance)

๑. ยุทธศาสตร์ที่ ๗ การพัฒนาด้านองค์กรและบุคลากร

๑.๑. แผนงานบริหารทั่วไป

ที่	โครงการ	วัตถุประสงค์	เป้าหมาย (ผลผลิตของโครงการ)	งบประมาณ					ตัวชี้วัด (KPI)	ผลลัพธ์ที่ คาดว่าจะได้รับ	หน่วยงาน รับผิดชอบหลัก
				๒๕๖๑	๒๕๖๒	๒๕๖๓	๒๕๖๔	๒๕๖๕			
๔	โครงการฝึกอบรมและศึกษาดูงาน นอกสถานที่แก่บุคลากรเทศบาล ตำบลท่าปลา	เพื่อพัฒนาความรู้และ หาประสบการณ์จาก หน่วยงานที่ประสบความสำเร็จ ในการบริหารมา ปรับใช้ในการพัฒนา	อบรม และ ศึกษาดูงานที่ นอกสถานที่	๑๐๐,๐๐๐	๑๐๐,๐๐๐	๓๐๐,๐๐๐	๓๐๐,๐๐๐	๓๐๐,๐๐๐	ร้อยละ ๘๐ ความพึงพอใจ ของผู้ร่วมโครงการ	บุคลากรของเทศบาล ได้รับการพัฒนาความรู้ และหาประสบการณ์ จากหน่วยงานที่ ประสบความสำเร็จ	สำนักปลัดฯ
๕	โครงการเลือกตั้งผู้บริหาร สมาชิกสภาเทศบาลตำบลท่าปลา	เพื่อให้เทศบาลตำบลท่าปลา มีผู้บริหารและสมาชิกสภา เทศบาลตำบลท่าปลา ตามวาระ	ประชาชนใน เขตเทศบาล	๑๐,๐๐๐	๑๐,๐๐๐	๓๐๐,๐๐๐	๑๐๐,๐๐๐	๑๐๐,๐๐๐	ประชาชนร้อยละ ๘๐ ขึ้นไป มาใช้สิทธิเลือกตั้ง	เทศบาลตำบลท่าปลา มีผู้บริหารและสมาชิก สภาเทศบาลตำบล ท่าปลา ตามวาระ	สำนักปลัดฯ
๖	โครงการส่งบุคลากรประชุม/อบรม เพื่อเพิ่มประสิทธิภาพในการ ปฏิบัติงาน	เพื่อพัฒนาประสิทธิภาพ ในการปฏิบัติงานของ บุคลากร	พนักงาน ผู้บริหาร สมาชิกสภา พนักงานจ้าง	สำนักปลัดฯ ๑๐๐,๐๐๐ กองคลัง ๕๐,๐๐๐	สำนักปลัดฯ ๑๐๐,๐๐๐ กองคลัง ๕๐,๐๐๐	สำนักปลัดฯ ๑๐๐,๐๐๐ กองคลัง ๕๐,๐๐๐	สำนักปลัดฯ ๑๐๐,๐๐๐ กองคลัง ๕๐,๐๐๐	สำนักปลัดฯ ๑๐๐,๐๐๐ กองคลัง ๕๐,๐๐๐	ร้อยละ ๘๐ บุคลากรมีความรู้ เพิ่มขึ้น	บุคลากรของเทศบาล ได้เข้ารับการอบรมเพื่อ เพิ่มประสิทธิภาพใน การปฏิบัติงานใน หลักสูตรต่าง ๆ	สำนักปลัดฯ กองคลัง
๗	โครงการจัดทำแผนที่ภาษีและ ทะเบียนทรัพย์สิน	เพื่อเพิ่มประสิทธิภาพการ จัดเก็บภาษีต่าง ๆ ได้ อย่างครบถ้วน ถูกต้อง เป็นธรรมสะดวกและ รวดเร็ว	จัดทำแผนที่ภาษี เพื่อใช้เป็นฐาน ข้อมูล	-	-	๖๐,๐๐๐	๖๐,๐๐๐	-	เทศบาลมี ประสิทธิภาพในการ ปฏิบัติงานสูง ร้อยละ ๗๐ ขึ้นไป	การจัดเก็บภาษีต่าง ๆ มีประสิทธิภาพ ครบถ้วนถูกต้อง เป็นธรรม สะดวก และรวดเร็ว	กองคลัง

ยุทธศาสตร์จังหวัดที่ ๑ เสริมสร้างบ้านเมืองให้น่าอยู่ ชุมชนและครอบครัวเข้มแข็งคุณภาพชีวิตที่ดี

ยุทธศาสตร์การพัฒนาขององค์กรปกครองส่วนท้องถิ่นในเขตจังหวัดที่ ๙ การบริหารจัดการตามหลักธรรมาภิบาล (Good Governance)

๑. ยุทธศาสตร์ที่ ๗ การพัฒนาด้านองค์กรและบุคลากร

๑.๑. แผนงานบริหารทั่วไป

ที่	โครงการ	วัตถุประสงค์	เป้าหมาย (ผลผลิตของโครงการ)	งบประมาณ					ตัวชี้วัด (KPI)	ผลลัพธ์ที่ คาดว่าจะได้รับ	หน่วยงาน รับผิดชอบหลัก
				๒๕๖๑	๒๕๖๒	๒๕๖๓	๒๕๖๔	๒๕๖๕			
๘	โครงการอบรมพัฒนาศักยภาพ ของบุคลากรเทศบาลตำบลท่าปลา	เพื่อพัฒนาความรู้และ ความสามารถของ บุคลากรของเทศบาล	บุคลากรท้องถิ่น	๒๐,๐๐๐	๒๐,๐๐๐	๒๐,๐๐๐	๒๐,๐๐๐	๒๐,๐๐๐	ร้อยละ ๘๐ บุคลากรมีความรู้ เพิ่มขึ้น	บุคลากรของเทศบาล ได้รับการพัฒนาความรู้ ความสามารถ	สำนักปลัดฯ
๙	โครงการจัดทำเนียบบุคลากร เทศบาลตำบลท่าปลา	เพื่อให้มีทำเนียบบุคลากร เทศบาลตำบลท่าปลา	๑ แห่ง	๒๐,๐๐๐	-	-	-	-		เทศบาลตำบลท่าปลา มีทำเนียบบุคลากร	สำนักปลัดฯ
๑๐	โครงการอุดหนุนศูนย์ปฏิบัติการ ร่วมในการช่วยเหลือประชาชน ขององค์กรปกครองส่วนท้องถิ่น เพื่อใช้เป็น "สถานที่กลาง" สำหรับองค์กรปกครองส่วนท้องถิ่น	เพื่อสนับสนุนการดำเนินงาน ของศูนย์ปฏิบัติการร่วมใน การช่วยเหลือประชาชนของ องค์กรปกครองส่วนท้องถิ่น เพื่อใช้เป็น "สถานที่กลาง" "สถานที่กลาง" สำหรับ องค์กรปกครองส่วนท้องถิ่น	อุดหนุนงบประมาณ อำเภอท่าปลา	๒๐,๐๐๐	๒๐,๐๐๐	๒๐,๐๐๐	๒๐,๐๐๐	๒๐,๐๐๐	จำนวนครั้งต่อปี ในการอุดหนุน	ศูนย์ปฏิบัติการร่วมใน การช่วยเหลือ ประชาชน ฯ ตำบลระดับอำเภอมี งบประมาณในการ บริการจัดการ	สำนักปลัดฯ
๑๑	โครงการติดตั้งระบบอินเทอร์เน็ต (ระบบแลน)	เพื่อใช้ในการทำงานใน ระบบอินเทอร์เน็ตได้อย่าง มีประสิทธิภาพมากขึ้น	๑	๑๐,๐๐๐	-	-	-	-	ร้อยละ ๘๐ การทำงานมี ประสิทธิภาพมากขึ้น	ระบบอินเทอร์เน็ตใช้ งานได้อย่างมีประสิทธิภาพ	กองคลัง
๑๒	โครงการจัดทำศูนย์เทคโนโลยี สารสนเทศ	เพื่อให้มีศูนย์เทคโนโลยี สารสนเทศบริการ ประชาชน	๑ แห่ง	-	-	-	๓๐๐,๐๐๐	-	ความพึงพอใจ ของประชาชน ที่มาใช้บริการ	ประชาชนได้ใช้บริการ ศูนย์เทคโนโลยี สารสนเทศ	สำนักปลัดฯ
๑๓	โครงการปรับภูมิทัศน์สำนักงาน เทศบาลตำบลท่าปลา	เพื่อให้สำนักงานเทศบาล ตำบลท่าปลา มีสภาพ ภูมิทัศน์ที่สวยงาม	๑ แห่ง	-	-	-	๑๐๐,๐๐๐	-	ร้อยละ ๙๐ เทศบาลมีภูมิทัศน์ ที่สวยงามขึ้น	สำนักงานเทศบาล ตำบลท่าปลา มีสภาพ ภูมิทัศน์ที่สวยงาม	กองช่าง

ยุทธศาสตร์จังหวัดที่ ๑ เสริมสร้างบ้านเมืองให้น่าอยู่ ชุมชนและครอบครัวเข้มแข็งคุณภาพชีวิตที่ดี

ยุทธศาสตร์การพัฒนาขององค์กรปกครองส่วนท้องถิ่นในเขตจังหวัดที่ ๙ การบริหารจัดการตามหลักธรรมาภิบาล (Good Governance)

๑. ยุทธศาสตร์ที่ ๗ การพัฒนาด้านองค์กรและบุคลากร

๑.๑. แผนงานสาธารณสุข

ที่	โครงการ	วัตถุประสงค์	เป้าหมาย (ผลผลิตของโครงการ)	งบประมาณ					ตัวชี้วัด (KPI)	ผลลัพธ์ที่ คาดว่าจะได้รับ	หน่วยงาน รับผิดชอบหลัก
				๒๕๖๑	๒๕๖๒	๒๕๖๓	๒๕๖๔	๒๕๖๕			
๑	โครงการสถานที่ทำงานน่าอยู่น่าทำงาน	เพื่อให้สถานที่ทำงานสะอาด เรียบร้อย	สถานที่ทำงานให้มีระเบียบ	๑๐,๐๐๐	๑๐,๐๐๐	๑๐,๐๐๐	๑๐,๐๐๐	๑๐,๐๐๐	ร้อยละ ๕๐ มีสถานที่ทำงานน่าอยู่น่าทำงาน	มีสถานที่ทำงานที่เอื้อต่อการปฏิบัติงาน	กองสาธารณสุขฯ
๒	โครงการส่งบุคลากรประชุม/อบรมเพื่อเพิ่มประสิทธิภาพในการปฏิบัติงาน	เพื่อพัฒนาประสิทธิภาพในการปฏิบัติงานของบุคลากร	พนักงานพนักงานจ้างในกองสาธารณสุขฯ	๓๐,๐๐๐	๓๐,๐๐๐	๓๐,๐๐๐	๓๐,๐๐๐	๓๐,๐๐๐	ร้อยละ ๘๐ บุคลากรมีความรู้เพิ่มขึ้น	บุคลากรของเทศบาลได้เข้ารับการอบรมเพื่อเพิ่มประสิทธิภาพในการปฏิบัติงานในหลักสูตรต่าง ๆ	กองสาธารณสุขฯ

ยุทธศาสตร์จังหวัดที่ ๑ เสริมสร้างบ้านเมืองให้น่าอยู่ ชุมชนและครอบครัวเข้มแข็งคุณภาพชีวิตที่ดี

ยุทธศาสตร์การพัฒนาขององค์กรปกครองส่วนท้องถิ่นในเขตจังหวัดที่ ๙ การบริหารจัดการตามหลักธรรมาภิบาล (Good Governance)

๑. ยุทธศาสตร์ที่ ๗ การพัฒนาด้านองค์กรและบุคลากร

๑.๑.แผนงานเคหะชุมชน

ที่	โครงการ	วัตถุประสงค์	เป้าหมาย (ผลผลิตของโครงการ)	งบประมาณ					ตัวชี้วัด (KPI)	ผลลัพธ์ที่ คาดว่าจะได้รับ	หน่วยงาน รับผิดชอบหลัก
				๒๕๖๑	๒๕๖๒	๒๕๖๓	๒๕๖๔	๒๕๖๕			
๑	โครงการปรับปรุงศาลาพักผ่อนโดยสาร	เพื่ออำนวยความสะดวกและความปลอดภัยของผู้ใช้บริการโดยสาร	๑ แห่ง	๓๐๐,๐๐๐	-	-	-	-	ร้อยละ ๗๐ ผู้ใช้บริการรถโดยสารมีที่พัก	ผู้ใช้บริการรถโดยสารมีความสะดวกและปลอดภัย	กองช่าง
๒	โครงการปรับปรุงห้องเก็บพัสดุและครุภัณฑ์	เพื่อให้มีพื้นที่สำหรับเก็บเก็บพัสดุและครุภัณฑ์และเป็นระเบียบสะดวกต่อการเก็บรักษา	๑ หลัง	๑๐๐,๐๐๐	-	๑๐๐,๐๐๐	-	-	ร้อยละ ๘๐ เก็บพัสดุและครุภัณฑ์เป็นระเบียบมากขึ้น	มีพื้นที่สำหรับเก็บเก็บพัสดุและครุภัณฑ์และเป็นระเบียบสะดวกต่อการเก็บรักษา	กองคลัง
๓	โครงการปรับปรุงห้องเก็บวัสดุงานบ้านงานครัวพร้อมที่ล้างจาน	เพื่อให้มีพื้นที่สำหรับเก็บงานบ้านงานครัวให้มีมิติชัดเจนและเป็นระเบียบสะดวกต่อการเก็บรักษา	๑ หลัง	๑๐๐,๐๐๐	-	๑๐๐,๐๐๐	-	-	ร้อยละ ๘๐ เก็บวัสดุเป็นระเบียบมากขึ้น	วัสดุงานบ้านงานครัวไม่เสียหายและเป็นระเบียบเรียบร้อย	สำนักปลัด
๔	โครงการปรับปรุงห้องน้ำสำนักงานเพิ่ม	เพื่อให้มีห้องน้ำใช้เพียงพอสำหรับพนักงาน	๑ หลัง	๑๐๐,๐๐๐	-	-	-	-	ร้อยละ ๘๐ พนักงานมีห้องน้ำใช้เพียงพอ	มีห้องน้ำเพียงพอสำหรับพนักงานและถูกสุขลักษณะที่ดี	กองคลัง
๕	โครงการปรับปรุงห้องทำงานกองคลัง	เพื่อความเป็นระเบียบเรียบร้อยเอื้อต่อการปฏิบัติงานและสะดวกต่อการติดต่องานราชการ	๑ หลัง	๖๐๐,๐๐๐	-	๖๐๐,๐๐๐	-	-	ร้อยละ ๘๐ ห้องทำงานกองคลังกว้างขึ้น	การปฏิบัติงานมีประสิทธิภาพและเป็นสัดส่วนเพื่อ่ง่ายสำหรับการติดต่องานราชการ	กองคลัง
๖	โครงการปรับปรุงห้องน้ำศูนย์จำหน่ายผลิตภัณฑ์พื้นเมือง	เพื่อให้มีห้องน้ำบริการประชาชนในการทำกิจกรรมต่าง ๆ	๑ แห่ง	-	-	๔๐๐,๐๐๐	-	-	ร้อยละ ๙๐ มีห้องน้ำใช้อย่างเพียงพอ	ประชาชนได้รับการห้องน้ำในการทำกิจกรรมต่าง ๆ	กองช่าง

ยุทธศาสตร์จังหวัดที่ ๑ เสริมสร้างบ้านเมืองให้น่าอยู่ ชุมชนและครอบครัวเข้มแข็งคุณภาพชีวิตที่ดี

ยุทธศาสตร์การพัฒนาขององค์กรปกครองส่วนท้องถิ่นในเขตจังหวัดที่ ๙ การบริหารจัดการตามหลักธรรมาภิบาล (Good Governance)

๑. ยุทธศาสตร์ที่ ๗ การพัฒนาด้านองค์กรและบุคลากร

๑.๑. แผนงานคณะชุมชน

ที่	โครงการ	วัตถุประสงค์	เป้าหมาย (ผลผลิตของโครงการ)	งบประมาณ					ตัวชี้วัด (KPI)	ผลลัพธ์ที่ คาดว่าจะได้รับ	หน่วยงาน รับผิดชอบหลัก
				๒๕๖๑	๒๕๖๒	๒๕๖๓	๒๕๖๔	๒๕๖๕			
๗	โครงการปรับปรุงที่พักนั้งเล่นของพนักงาน	เพื่อให้มีสถานที่พักผ่อนหย่อนใจสำหรับพนักงาน	๑ แห่ง	๑๐๐,๐๐๐	-	-	-	-	ความพึงพอใจของพนักงาน	พนักงานมีสถานที่สำหรับพักผ่อนและมีสุขภาพจิตที่ดีขึ้น	กองคลัง
๘	โครงการก่อสร้างทางลาดสำหรับผู้พิการ และผู้สูงอายุ	เพื่ออำนวยความสะดวกให้กับผู้พิการและผู้สูงอายุที่มาติดต่อราชการ เทศบาลตำบลท่าปลา	๑	-	-	๑๕๐,๐๐๐	-	-	ร้อยละ ๙๐ ผู้พิการ ผู้สูงอายุ มาติดต่อราชการ สะดวกขึ้น	ผู้สูงอายุและผู้พิการ มีสิ่งอำนวยความสะดวกในสถานที่ราชการ	กองสวัสดิการฯ
๙	โครงการส่งบุคลากรประชุม/อบรม เพื่อเพิ่มประสิทธิภาพในการปฏิบัติงาน	เพื่อพัฒนาประสิทธิภาพในการปฏิบัติงานของบุคลากร	พนักงาน พนักงานจ้าง ในกองช่าง	๓๐,๐๐๐	๓๐,๐๐๐	๓๐,๐๐๐	๓๐,๐๐๐	๓๐,๐๐๐	ร้อยละ ๘๐ บุคลากรมีความรู้เพิ่มขึ้น	บุคลากรได้รับการอบรมเพื่อเพิ่มประสิทธิภาพในการปฏิบัติงานในหลักสูตรต่าง ๆ	กองช่าง
๑๐	โครงการปรับปรุงสำนักงาน	เพื่อให้มีสถานที่ปฏิบัติงานรองรับจำนวนบุคลากรที่เพิ่มขึ้น	๑ แห่ง	-	-	๕๐๐,๐๐๐	-	-	ร้อยละ ๑๐๐ มีสถานที่ทำงานกว้างขึ้น	สำนักงานมีสถานที่ปฏิบัติงานรองรับจำนวนบุคลากรที่เพิ่มขึ้น	สำนักปลัดฯ
๑๑	โครงการก่อสร้างสำนักงานเทศบาลตำบลท่าปลา	เพื่อความเป็นระเบียบเรียบร้อย และความเป็นสัดส่วนสวยงาม	๑ แห่ง	-	-	-	๙,๕๐๐,๐๐๐	-	ร้อยละ ๑๐๐ มีความเป็นสัดส่วนมากขึ้น	เพื่อความเป็นระเบียบเรียบร้อย และเป็นสัดส่วนสวยงาม	กองคลัง
๑๒	โครงการสร้างห้องน้ำสำหรับผู้สูงอายุผู้พิการ และผู้สูงอายุ	เพื่ออำนวยความสะดวกให้กับผู้พิการและผู้สูงอายุที่มาติดต่อราชการ เทศบาลตำบลท่าปลา	๑ แห่ง	-	-	-	๓๐๐,๐๐๐	-	ร้อยละ ๙๐ ผู้พิการ ผู้สูงอายุ มีห้องน้ำใช้	ผู้สูงอายุและผู้พิการ มีสิ่งอำนวยความสะดวกในสถานที่ราชการ	กองสวัสดิการฯ

ยุทธศาสตร์จังหวัดที่ ๑ เสริมสร้างบ้านเมืองให้น่าอยู่ ชุมชนและครอบครัวเข้มแข็งคุณภาพชีวิตที่ดี

ยุทธศาสตร์การพัฒนาขององค์กรปกครองส่วนท้องถิ่นในเขตจังหวัดที่ ๙ การบริหารจัดการตามหลักธรรมาภิบาล (Good Governance)

๑. ยุทธศาสตร์ที่ ๗ การพัฒนาด้านองค์กรและบุคลากร

๑.๑. แผนงานการศึกษา

ที่	โครงการ	วัตถุประสงค์	เป้าหมาย (ผลผลิตของโครงการ)	งบประมาณ					ตัวชี้วัด (KPI)	ผลลัพธ์ที่ คาดว่าจะได้รับ	หน่วยงาน รับผิดชอบหลัก
				๒๕๖๑	๒๕๖๒	๒๕๖๓	๒๕๖๔	๒๕๖๕			
๑	โครงการส่งบุคลากรประชุม/อบรม เพื่อเพิ่มประสิทธิภาพในการ ปฏิบัติงาน	เพื่อพัฒนาประสิทธิภาพ ในการปฏิบัติงานของ บุคลากร	พนักงาน พนักงานจ้าง ในกองการศึกษา	๖๕,๐๐๐	๖๕,๐๐๐	๖๕,๐๐๐	๖๕,๐๐๐	๖๕,๐๐๐	ร้อยละ ๘๐ บุคลากรมีความรู้ เพิ่มขึ้น	บุคลากรของเทศบาล ได้เข้ารับการอบรมเพื่อ เพิ่มประสิทธิภาพใน การปฏิบัติงานใน หลักสูตรต่าง ๆ	กองศึกษา

ยุทธศาสตร์จังหวัดที่ ๑ เสริมสร้างบ้านเมืองให้น่าอยู่ ชุมชนและครอบครัวเข้มแข็งคุณภาพชีวิตที่ดี

ยุทธศาสตร์การพัฒนาขององค์กรปกครองส่วนท้องถิ่นในเขตจังหวัดที่ ๙ การบริหารจัดการตามหลักธรรมาภิบาล (Good Governance)

๑. ยุทธศาสตร์ที่ ๗ การพัฒนาด้านองค์กรและบุคลากร

๑.๑. แผนงานสร้างความเข้มแข็งของชุมชน

ที่	โครงการ	วัตถุประสงค์	เป้าหมาย (ผลผลิตของโครงการ)	งบประมาณ					ตัวชี้วัด (KPI)	ผลลัพธ์ที่ คาดว่าจะได้รับ	หน่วยงาน รับผิดชอบหลัก
				๒๕๖๑	๒๕๖๒	๒๕๖๓	๒๕๖๔	๒๕๖๕			
๑	โครงการส่งบุคลากรประชุม/อบรม เพื่อเพิ่มประสิทธิภาพในการ ปฏิบัติงาน	เพื่อพัฒนาประสิทธิภาพ ในการปฏิบัติงานของ บุคลากร	พนักงาน พนักงานจ้าง ในกองสวัสดิการฯ	๓๐,๐๐๐	๓๐,๐๐๐	๓๐,๐๐๐	๓๐,๐๐๐	๓๐,๐๐๐	ร้อยละ ๘๐ บุคลากรมีความรู้ เพิ่มขึ้น	บุคลากรของเทศบาล ได้เข้ารับการอบรมเพื่อ เพิ่มประสิทธิภาพใน การปฏิบัติงานใน หลักสูตรต่าง ๆ	กองสวัสดิการ

ยุทธศาสตร์จังหวัดที่ ๑ เสริมสร้างบ้านเมืองให้น่าอยู่ ชุมชนและครอบครัวเข้มแข็งคุณภาพชีวิตที่ดี

ยุทธศาสตร์การพัฒนาขององค์กรปกครองส่วนท้องถิ่นในเขตจังหวัดที่ ๙ การบริหารจัดการตามหลักธรรมาภิบาล (Good Governance)

๑. ยุทธศาสตร์ที่ ๗ การพัฒนาด้านองค์กรและบุคลากร

๑.๑. แผนงานการพาณิชย์

ที่	โครงการ	วัตถุประสงค์	เป้าหมาย (ผลผลิตของโครงการ)	งบประมาณ					ตัวชี้วัด (KPI)	ผลลัพธ์ที่ คาดว่าจะได้รับ	หน่วยงาน รับผิดชอบหลัก
				๒๕๖๑	๒๕๖๒	๒๕๖๓	๒๕๖๔	๒๕๖๕			
๑	โครงการส่งบุคลากรประชุม/อบรม เพื่อเพิ่มประสิทธิภาพในการ ปฏิบัติงาน	เพื่อพัฒนาประสิทธิภาพ ในการปฏิบัติงานของ บุคลากร	พนักงาน พนักงานจ้าง ในกองการศึกษา	๓๐,๐๐๐	๓๐,๐๐๐	๓๐,๐๐๐	๓๐,๐๐๐	๓๐,๐๐๐	ร้อยละ ๘๐ บุคลากรมีความรู้ เพิ่มขึ้น	บุคลากรของเทศบาล ได้เข้ารับการอบรมเพื่อ เพิ่มประสิทธิภาพใน การปฏิบัติงานใน หลักสูตรต่าง ๆ	กองประปา

|

รายละเอียดโครงการพัฒนา
แผนพัฒนาท้องถิ่น (พ.ศ.๒๕๖๑-๒๕๖๕)
สำหรับ โครงการที่เกี่วข้องกับภาพขององค์กรปกครองส่วนท้องถิ่น
เทศบาลตำบลท่าปลา

ยุทธศาสตร์จังหวัดที่ ๑ เสริมสร้างบ้านเมืองให้น่าอยู่ ชุมชนและครอบครัวเข้มแข็งคุณภาพชีวิตที่ดี
 ยุทธศาสตร์การพัฒนาขององค์กรปกครองส่วนท้องถิ่นในเขตจังหวัด ที่ ๓ ด้านโครงสร้างพื้นฐาน

๑. ยุทธศาสตร์ การพัฒนาด้านคมนาคม

๑.๑ แผนงานเคหะและชุมชน

ที่	โครงการ	วัตถุประสงค์	เป้าหมาย (ผลผลิตของโครงการ)	งบประมาณและที่ผ่านมา					ตัวชี้วัด (KPI)	ผลที่คาดว่าจะได้รับ	หน่วยงาน รับผิดชอบหลัก
				๒๕๖๑ (บาท)	๒๕๖๒ (บาท)	๒๕๖๓ (บาท)	๒๕๖๔ (บาท)	๒๕๖๕ (บาท)			
๑	ขุดลอกลำห้วยภูนก	เพื่อเป็นการระบายน้ำ ที่ดีและป้องกันปัญหา น้ำท่วม	ปากคลองกว้าง ๒๕-๒๖ เมตร กันคลองกว้าง ๕-๓๗ เมตร ลึก ๔-๖ เมตร ความยาวรวม ๔๒๕ เมตร จำนวน ๓ แห่ง	๑,๕๐๐,๐๐๐	-	๒,๑๐๐,๐๐๐	-		ระบายน้ำได้ ร้อยละ ๘๐	มีการระบายน้ำ รวดเร็วและป้องกัน ปัญหาน้ำท่วม	กองช่าง
๒	โครงการขุดลอกหน้าฝาย ห้วยสิงห์	เพื่อเป็นการระบายน้ำ ที่ดีและป้องกันปัญหา น้ำท่วม	๑ แห่ง	-	-	-	๑,๕๐๐,๐๐๐	-	ระบายน้ำได้ ร้อยละ ๘๐	มีการระบายน้ำ รวดเร็วและป้องกัน ปัญหาน้ำท่วม	กองช่าง

ยุทธศาสตร์จังหวัดที่ ๑ เสริมสร้างบ้านเมืองให้น่าอยู่ ชุมชนและครอบครัวเข้มแข็งคุณภาพชีวิตที่ดี

ยุทธศาสตร์การพัฒนาขององค์กรปกครองส่วนท้องถิ่นในเขตจังหวัด ที่ ๓ ด้านโครงสร้างพื้นฐาน

๑. ยุทธศาสตร์ การพัฒนาด้านคมนาคม

๑.๑ แผนงานเคหะชุมชน

ที่	โครงการ	วัตถุประสงค์	เป้าหมาย (ผลผลิตของโครงการ)	งบประมาณและที่ผ่านมา					ตัวชี้วัด (KPI)	ผลที่คาดว่าจะได้รับ	หน่วยงาน รับผิดชอบหลัก
				๒๕๖๑ (บาท)	๒๕๖๒ (บาท)	๒๕๖๓ (บาท)	๒๕๖๔ (บาท)	๒๕๖๕ (บาท)			
๓	โครงการก่อสร้างทางน้ำล้น	เพื่อเป็นแหล่งกักเก็บน้ำไว้ใช้และเพื่อการเกษตร	๑ แห่ง	-	-	๔๔๘,๕๐๐	-	-	ร้อยละ ๑๐๐ มีแหล่งน้ำเพื่อการเกษตร	ประชาชนมีน้ำใช้เพื่อการเกษตร	กองช่าง
๔	โครงการก่อสร้างทำนบกั้นน้ำบริเวณหลังบ้านนายสมพาน วิสุมา หมู่ ๑	เพื่อเป็นแหล่งกักเก็บน้ำไว้ใช้และเพื่อการเกษตร	๑ แห่ง	-	-	-	๑,๕๐๐,๐๐๐	-	ร้อยละ ๑๐๐ มีแหล่งน้ำเพื่อการเกษตร	ประชาชนมีน้ำใช้เพื่อการเกษตร	กองช่าง
๕	โครงการก่อสร้างทำนบกั้นน้ำบริเวณหลังบ้านนายสุชน จันทร์ทอง หมู่ ๑	เพื่อเป็นแหล่งกักเก็บน้ำไว้ใช้และเพื่อการเกษตร	๑ แห่ง	-	-	-	๑,๕๐๐,๐๐๐	-	ร้อยละ ๑๐๐ มีแหล่งน้ำเพื่อการเกษตร	ประชาชนมีน้ำใช้เพื่อการเกษตร	กองช่าง
๖	โครงการก่อสร้างทำนบกั้นน้ำบริเวณข้างถนนเทศบาล ๒๑ หน้าศูนย์พัฒนาเด็กเล็กเทศบาลตำบลท่าปลา	เพื่อเป็นแหล่งกักเก็บน้ำไว้ใช้และเพื่อการเกษตร	๑ แห่ง	-	-	-	๑,๕๐๐,๐๐๐	-	ร้อยละ ๑๐๐ มีแหล่งน้ำเพื่อการเกษตร	ประชาชนมีน้ำใช้เพื่อการเกษตร	กองช่าง

ยุทธศาสตร์จังหวัดที่ ๑ เสริมสร้างบ้านเมืองให้น่าอยู่ ชุมชนและครอบครัวเข้มแข็งคุณภาพชีวิตที่ดี

ยุทธศาสตร์การพัฒนาขององค์กรปกครองส่วนท้องถิ่นในเขตจังหวัดที่ ๓ โครงสร้างพื้นฐาน

๑. ยุทธศาสตร์ที่ ๕ การพัฒนาด้านสาธารณูปโภค สาธารณูปการ

๑.๑. แผนงานเคหะและชุมชน

ที่	โครงการ	วัตถุประสงค์	เป้าหมาย (ผลผลิตของโครงการ)	งบประมาณ					ตัวชี้วัด (KPI)	ผลลัพธ์ที่ คาดว่าจะได้รับ	หน่วยงาน รับผิดชอบหลัก
				๒๕๖๑	๒๕๖๒	๒๕๖๓	๒๕๖๔	๒๕๖๕			
๗	โครงการวางท่อน้ำเพื่อการเกษตร ในเขตเทศบาลตำบลท่าปลา	เพื่อให้ประชาชนมีน้ำเพื่อ ใช้ในการเกษตร	ในเขตเทศบาลตำบล ท่าปลา	-	-	-	๘,๕๕๐,๐๐๐	-	ร้อยละ ๑๐๐ ประชาชนมีน้ำใช้ เพื่อการเกษตร	ประชาชนมีน้ำเพื่อใช้ ในการเกษตร	กองช่าง

ยุทธศาสตร์จังหวัดที่ ๑ เสริมสร้างบ้านเมืองให้น่าอยู่ ชุมชนและครอบครัวเข้มแข็งคุณภาพชีวิตที่ดี

ยุทธศาสตร์การพัฒนาขององค์กรปกครองส่วนท้องถิ่นในเขตจังหวัดที่ ๑ ส่งเสริมคุณภาพชีวิต

๑. ยุทธศาสตร์ที่ ๖ การพัฒนาด้านสังคม

๑.๑. แผนงานการศาสนาวัฒนธรรมและนันทนาการ

ที่	โครงการ	วัตถุประสงค์	เป้าหมาย (ผลผลิตของโครงการ)	งบประมาณ					ตัวชี้วัด (KPI)	ผลลัพธ์ที่ คาดว่าจะได้รับ	หน่วยงาน รับผิดชอบหลัก
				๒๕๖๑	๒๕๖๒	๒๕๖๓	๒๕๖๔	๒๕๖๕			
๘	โครงการก่อสร้างศูนย์วัฒนธรรมประจำอำเภอท่าปลา	เพื่อเป็นสถานที่เก็บรักษาและอนุรักษ์วัฒนธรรมของอำเภอท่าปลา เพื่อเป็นแหล่งเรียนรู้และเผยแพร่วัฒนธรรม	๑ แห่ง	๑๔,๐๐๐,๐๐๐	-	-	-	-	ร้อยละ ๑๐๐ มีสถานที่อนุรักษ์วัฒนธรรม	มีสถานที่เก็บรักษาและอนุรักษ์วัฒนธรรมของอำเภอท่าปลา	สำนักปลัดฯ

บัญชีครุภัณฑ์

แบบ ผ.๐๓

แผนพัฒนาท้องถิ่น (พ.ศ.๒๕๖๑-๒๕๖๕)

เทศบาลตำบลท่าปลา

ที่	แผนงาน	หมวด	ประเภท	เป้าหมาย (ผลผลิตของครุภัณฑ์)	งบประมาณและที่ผ่านมา					หน่วยงาน รับผิดชอบหลัก
					๒๕๖๑ (บาท)	๒๕๖๒ (บาท)	๒๕๖๓ (บาท)	๒๕๖๔ (บาท)	๒๕๖๕ (บาท)	
๑	แผนงานงานบริหารทั่วไป	ค่าครุภัณฑ์	ครุภัณฑ์สำนักงาน	พัฒนาตั้งพื้นยกสูง ขนาด ๑๘ นิ้ว ๑ ตัว	-	๑,๖๐๐	-	-	-	สำนักปลัด
๒	แผนงานงานบริหารทั่วไป	ค่าครุภัณฑ์	ครุภัณฑ์สำนักงาน	พัฒนาโอเอเอ็น ๑ เครื่อง	-	๗,๐๐๐	-	-	-	สำนักปลัด
๓	แผนงานงานบริหารทั่วไป	ค่าครุภัณฑ์	ครุภัณฑ์สำนักงาน	พัฒนาตั้งพื้น ขนาด ๒๔ นิ้ว จำนวน ๕ ตัว	-	-	๖,๘๐๐ (๒ ตัว)	๖,๘๐๐ (๒ ตัว)	๓,๔๐๐ (๑ ตัว)	สำนักปลัด
๔	แผนงานงานบริหารทั่วไป	ค่าครุภัณฑ์	ครุภัณฑ์สำนักงาน	เครื่องโทรสาร ๑ เครื่อง	-	๑๘,๐๐๐	-	-	-	สำนักปลัด
๕	แผนงานงานบริหารทั่วไป	ค่าครุภัณฑ์	ครุภัณฑ์สำนักงาน	อุปกรณ์อ่านบัตร อเนกประสงค์ ๔ เครื่อง	-	๑,๔๐๐	๒,๘๐๐	-	-	สำนักปลัด กองคลัง
๖	แผนงานงานบริหารทั่วไป	ค่าครุภัณฑ์	ครุภัณฑ์สำนักงาน	ตู้เหล็ก ๒ บานเปิด จำนวน ๑ หลัง	-	-	๕,๕๐๐	-	-	สำนักปลัด (งานทะเบียน)

ที่	แผนงาน	หมวด	ประเภท	เป้าหมาย (ผลผลิตของครุภัณฑ์)	งบประมาณและที่ผ่านมา					หน่วยงาน รับผิดชอบหลัก
					๒๕๖๑ (บาท)	๒๕๖๒ (บาท)	๒๕๖๓ (บาท)	๒๕๖๔ (บาท)	๒๕๖๕ (บาท)	
๗	แผนงานงานบริหารทั่วไป	ค่าครุภัณฑ์	ครุภัณฑ์สำนักงาน	เครื่องปรับอากาศ แบบแขวน (ระบบ inverter) ขนาด ๓๖,๐๐๐ บีทียู จำนวน ๓ เครื่อง			๑๖๖,๒๐๐			สำนักปลัด
๘	แผนงานงานบริหารทั่วไป	ค่าครุภัณฑ์	ครุภัณฑ์คอมพิวเตอร์	เครื่องคอมพิวเตอร์ จำนวน ๑ เครื่อง	-	๑๖,๐๐๐	-	-	-	สำนักปลัด
๙	แผนงานงานบริหารทั่วไป	ค่าครุภัณฑ์	ครุภัณฑ์คอมพิวเตอร์	เครื่องพิมพ์ Multifunction แบบฉีดหมึกพร้อม ติดตั้งถังหมึกพิมพ์ (Ink Tank Printer) จำนวน ๑ เครื่อง	-	-	๘,๐๐๐	-	-	สำนักปลัด
๑๐	แผนงานงานบริหารทั่วไป	ค่าครุภัณฑ์	ครุภัณฑ์คอมพิวเตอร์	เครื่องคอมพิวเตอร์ สำหรับประมวลผล แบบ ๑ (จอแสดงภาพ ขนาดไม่น้อยกว่า ๑๙ นิ้ว) จำนวน ๑ เครื่อง	-	-	๒๒,๐๐๐	-	-	สำนักปลัด

ที่	แผนงาน	หมวด	ประเภท	เป้าหมาย (ผลผลิตของครุภัณฑ์)	งบประมาณและที่ผ่านมา					หน่วยงาน รับผิดชอบหลัก
					๒๕๖๑ (บาท)	๒๕๖๒ (บาท)	๒๕๖๓ (บาท)	๒๕๖๔ (บาท)	๒๕๖๕ (บาท)	
๑๑	แผนงานงานบริหารทั่วไป	ค่าครุภัณฑ์	ครุภัณฑ์คอมพิวเตอร์	เครื่องคอมพิวเตอร์ โน้ตบุ๊กสำหรับงาน ประมวลผล จำนวน ๑ เครื่อง	-	-	๒๒,๐๐๐	-	-	สำนักปลัด
๑๒	แผนงานงานบริหารทั่วไป	ค่าครุภัณฑ์	ครุภัณฑ์งานบ้าน งานครัว	เครื่องทำน้ำร้อน น้ำเย็น แบบถังล่าง ๓ เครื่อง	-	๙,๙๐๐	๒๒,๐๐๐	-	-	สำนักปลัด
๑๓	แผนงานงานบริหารทั่วไป	ค่าครุภัณฑ์	ครุภัณฑ์งานบ้าน งานครัว	ตู้เย็น ๑ หลัง	-	๒๕,๐๐๐	-	-	-	สำนักปลัด
๑๔	แผนงานงานบริหารทั่วไป	ค่าครุภัณฑ์	ครุภัณฑ์สำนักงาน	เครื่องฉีดแรงดันน้ำ จำนวน ๑ เครื่อง	-	-	๘,๕๐๐	-	-	สำนักปลัด
๑๕	แผนงานงานบริหารทั่วไป	ค่าครุภัณฑ์	ครุภัณฑ์งานบ้านงานครัว	เตาอบไมโครเวฟ จำนวน ๑ เครื่อง	-	-	๑๓,๐๐๐	-	-	สำนักปลัด
๑๖	แผนงานงานบริหารทั่วไป	ค่าครุภัณฑ์	ครุภัณฑ์ไฟฟ้าและวิทยุ	ไมโครโฟนไร้สายมือถือ คู่ จำนวน ๑ ชุด	-	-	๒๕,๐๐๐	-	-	สำนักปลัด

ที่	แผนงาน	หมวด	ประเภท	เป้าหมาย (ผลผลิตของครุภัณฑ์)	งบประมาณและที่ผ่านมา					หน่วยงาน รับผิดชอบหลัก
					๒๕๖๑ (บาท)	๒๕๖๒ (บาท)	๒๕๖๓ (บาท)	๒๕๖๔ (บาท)	๒๕๖๕ (บาท)	
๑๗	แผนงานงานบริหารทั่วไป	ค่าครุภัณฑ์	ครุภัณฑ์ไฟฟ้าและวิทยุ	ชุดควบคุมไมโครโฟน ประชุม จำนวน ๑ ชุด	-	-	๑๑,๐๐๐	-	-	สำนักปลัด
๑๘	แผนงานงานบริหารทั่วไป	ค่าครุภัณฑ์	ครุภัณฑ์ไฟฟ้าและวิทยุ	ชุดไมโครโฟนประธาน จำนวน ๑ ชุด	-	-	๓,๕๐๐	-	-	สำนักปลัด
๑๙	แผนงานงานบริหารทั่วไป	ค่าครุภัณฑ์	ครุภัณฑ์ไฟฟ้าและวิทยุ	ชุดไมโครโฟนผู้ร่วม ประชุม จำนวน ๘ ตัว	-	-	๒๖,๐๐๐	-	-	สำนักปลัด
๒๐	แผนงานงานบริหารทั่วไป	ค่าครุภัณฑ์	ครุภัณฑ์ไฟฟ้าและวิทยุ	เครื่องบันทึกภาพ จำนวน ๑ เครื่อง กล้องวงจรปิด จำนวน ๔ ตัว โทรทัศน์ LED ขนาด ไม่น้อยกว่า ๓๒ นิ้ว จำนวน ๑ เครื่อง ชุดตู้เก็บอุปกรณ์ ควบคุมกล้องวงจรปิด และขาแขวนทีวี จำนวน ๑ ตู้	-	-	๓๙,๘๐๐	-	-	สำนักปลัด

ที่	แผนงาน	หมวด	ประเภท	เป้าหมาย (ผลผลิตของครุภัณฑ์)	งบประมาณและที่ผ่านมา					หน่วยงาน รับผิดชอบหลัก
					๒๕๖๑ (บาท)	๒๕๖๒ (บาท)	๒๕๖๓ (บาท)	๒๕๖๔ (บาท)	๒๕๖๕ (บาท)	
๒๑	แผนงานรักษาความสงบภายใน	ค่าครุภัณฑ์	ครุภัณฑ์เครื่องดับเพลิง	ชุดดับเพลิง	-	๓๕,๑๐๐	-	-	-	สำนักปลัด
๒๒	แผนงานรักษาความสงบภายใน	ค่าครุภัณฑ์	ครุภัณฑ์เครื่องดับเพลิง	ชุดหมีซ้อมดับเพลิง แบบมีแถบ สะท้อนแสง	-	๒๕,๒๐๐	-	-	-	สำนักปลัด
๒๓	แผนงานรักษาความสงบภายใน	ค่าครุภัณฑ์	ครุภัณฑ์เครื่องดับเพลิง	หัวฉีดดับเพลิง ๒ อัน	-	๖,๐๐๐	-	-	-	สำนักปลัด
๒๔	แผนงานรักษาความสงบภายใน	ค่าครุภัณฑ์	ครุภัณฑ์เครื่องดับเพลิง	ชุดไฟฉุกเฉิน ๒ ชุด	-	๖,๐๐๐	-	-	-	สำนักปลัด
๒๕	แผนงานรักษาความสงบภายใน	ค่าครุภัณฑ์	ครุภัณฑ์เครื่องดับเพลิง	สายส่งน้ำดับเพลิง ขนาดเส้นผ่าศูนย์กลาง ๒.๕ นิ้ว ยาว ๒๐ เมตร จำนวน ๒ เส้น	-	-	๒๔,๐๐๐	-	-	สำนักปลัด
๒๖	แผนงานรักษาความสงบภายใน	ค่าครุภัณฑ์	ครุภัณฑ์เครื่องดับเพลิง	สายส่งน้ำดับเพลิง ขนาดเส้นผ่าศูนย์กลาง ๑.๕ นิ้ว ยาว ๒๐ เมตร จำนวน ๓ เส้น	-	-	๓๐,๐๐๐	-	-	สำนักปลัด

ที่	แผนงาน	หมวด	ประเภท	เป้าหมาย (ผลผลิตของครุภัณฑ์)	งบประมาณและที่ผ่านมา					หน่วยงาน รับผิดชอบหลัก
					๒๕๖๑ (บาท)	๒๕๖๒ (บาท)	๒๕๖๓ (บาท)	๒๕๖๔ (บาท)	๒๕๖๕ (บาท)	
๒๗	แผนงานรักษาความสงบภายใน	ค่าครุภัณฑ์	ครุภัณฑ์ยานพาหนะ และขนส่ง	ติดตั้งเครื่องปรับ อากาศสำหรับรถยนต์ หมายเลขทะเบียน ๘๐-๕๔๓๑ จำนวน ๑ งาน	-	-	๓๑,๖๔๐	-	-	สำนักปลัด
๒๘	แผนงานรักษาความสงบภายใน	ค่าครุภัณฑ์	ครุภัณฑ์ยานพาหนะ และขนส่ง	ติดตั้งเครื่องปรับ อากาศสำหรับรถยนต์ หมายเลขทะเบียน บค-๒๘๑๗ จำนวน ๑ งาน	-	-	๓๑,๖๔๐	-	-	สำนักปลัด
๒๙	แผนงานงานบริหารทั่วไป	ค่าครุภัณฑ์	ครุภัณฑ์สำนักงาน	ตู้เหล็ก ๒ บานเปิด ๑๓ ตู้		๑๖,๕๐๐ (๓ ตู้)	๓๓,๐๐๐ (๖ ตู้)	๑๑,๐๐๐ (๒ ตู้)	๑๑,๐๐๐ (๒ ตู้)	กองคลัง
๓๐	แผนงานงานบริหารทั่วไป	ค่าครุภัณฑ์	ครุภัณฑ์ยานพาหนะและ ขนส่ง	รถบรรทุก (ดีเซล) แบบดับเบิลแค็บ ขนาด ๑ ตัน ปริมาตรกระบอกสูบ ไม่ต่ำกว่า ๒,๐๐๐ ซีซี จำนวน ๑ คัน	-	-	๗๒๙,๐๐๐	-	-	กองคลัง

ที่	แผนงาน	หมวด	ประเภท	เป้าหมาย (ผลผลิตของครุภัณฑ์)	งบประมาณและที่ผ่านมา					หน่วยงาน รับผิดชอบหลัก
					๒๕๖๑ (บาท)	๒๕๖๒ (บาท)	๒๕๖๓ (บาท)	๒๕๖๔ (บาท)	๒๕๖๕ (บาท)	
๓๑	แผนงานงานบริหารทั่วไป	ค่าครุภัณฑ์	ครุภัณฑ์คอมพิวเตอร์	เครื่องพิมพ์ Multifunction แบบฉีดหมึกพร้อม ติดตั้งถังหมึกพิมพ์ (Ink Tank Printer) จำนวน ๑ เครื่อง	-	-	๘,๐๐๐	-	-	กองคลัง
๓๒	แผนงานงานบริหารทั่วไป	ค่าครุภัณฑ์	ครุภัณฑ์สำนักงาน	พัดลมติดผนัง ขนาด ๑๖ นิ้ว จำนวน ๒ ตัว	-	-	๓,๖๐๐	-	-	กองคลัง
๓๓	แผนงานงานบริหารทั่วไป	ค่าครุภัณฑ์	ครุภัณฑ์สำนักงาน	พัดลมตั้งพื้นยกสูง ขนาด ๑๘ นิ้ว ๒ ตัว	-	-	๓,๒๐๐	-	-	กองคลัง
๓๔	แผนงานงานบริหารทั่วไป	ค่าครุภัณฑ์	ครุภัณฑ์สำนักงาน	เต็นท์ไค้ ขนาด ๔x๘ ม. ความหนาของเหล็ก ๑.๘ มม. จำนวน ๖ หลัง	-	-	๕๘,๕๐๐ (๓ หลัง)	๕๘,๕๐๐ (๓ หลัง)	-	กองคลัง

ที่	แผนงาน	หมวด	ประเภท	เป้าหมาย (ผลผลิตของครุภัณฑ์)	งบประมาณและที่ผ่านมา					หน่วยงาน รับผิดชอบหลัก
					๒๕๖๑ (บาท)	๒๕๖๒ (บาท)	๒๕๖๓ (บาท)	๒๕๖๔ (บาท)	๒๕๖๕ (บาท)	
๓๕	แผนงานงานบริหารทั่วไป	ค่าครุภัณฑ์	ครุภัณฑ์สำนักงาน	โต๊ะเอนกประสงค์ แบบสแตนเลส ขาพับได้ ขนาด ๗๕x๑๘๐x๗๕ซม. จำนวน ๑๒ ตัว	-	-	๑๔,๔๐๐ (๔ ตัว)	๑๔,๔๐๐ (๔ ตัว)	๑๔,๔๐๐ (๔ ตัว)	กองคลัง
๓๖	แผนงานเคหะและชุมชน	ค่าครุภัณฑ์	ครุภัณฑ์คอมพิวเตอร์	เครื่องคอมพิวเตอร์ สำหรับประมวลผล แบบ ๑ (จอแสดงภาพ ขนาดไม่น้อยกว่า ๑๙ นิ้ว) จำนวน ๑ เครื่อง ๑ เครื่อง	-	๒๒,๐๐๐	-	-	-	กองช่าง
๓๗	แผนงานเคหะและชุมชน	ค่าครุภัณฑ์	ครุภัณฑ์สำรวจ	ล้อวัดระยะทาง ยาว ๕๐ เมตร จำนวน ๑ อัน	-	-	๑๕,๐๐๐	-	-	กองช่าง
๓๘	แผนงานเคหะและชุมชน	ค่าครุภัณฑ์	ครุภัณฑ์สำรวจ	เทปวัดระยะทาง ยาว ๕๐ เมตร จำนวน ๑ อัน	-	-	๖,๐๐๐	-	-	กองช่าง
๓๙	แผนงานเคหะและชุมชน	ค่าครุภัณฑ์	ครุภัณฑ์สำนักงาน	อุปกรณ์อ่านบัตร อเนกประสงค์ ๑ เครื่อง	-	-	๗๐๐	-	-	กองช่าง

ที่	แผนงาน	หมวด	ประเภท	เป้าหมาย (ผลผลิตของครุภัณฑ์)	งบประมาณและที่ผ่านมา					หน่วยงาน รับผิดชอบหลัก
					๒๕๖๑ (บาท)	๒๕๖๒ (บาท)	๒๕๖๓ (บาท)	๒๕๖๔ (บาท)	๒๕๖๕ (บาท)	
๔๐	แผนงานบริหารทั่วไปเกี่ยวกับการศึกษา	ค่าครุภัณฑ์	ครุภัณฑ์โฆษณาและเผยแพร่	โทรทัศน์ สมาร์ททีวี ขนาด ๔๘ นิ้ว จำนวน ๒ เครื่อง	-	๓๗,๔๐๐	๓๗,๔๐๐	-	-	กองการศึกษา
๔๑	แผนงานบริหารทั่วไปเกี่ยวกับการศึกษา	ค่าครุภัณฑ์	ครุภัณฑ์งานบ้านงานครัว	เครื่องตัดหญ้าแบบขี้อ่อน ๑ เครื่อง	-	๑๑,๐๐๐	-	-	-	กองการศึกษา
๔๒	แผนงานบริหารทั่วไปเกี่ยวกับการศึกษา	ค่าครุภัณฑ์	ครุภัณฑ์งานบ้านงานครัว	เครื่องตัดแต่งพุ่มไม้ ๑ เครื่อง	-	๑๐,๒๐๐	-	-	-	กองการศึกษา
๔๓	แผนงานบริหารทั่วไปเกี่ยวกับการศึกษา	ค่าครุภัณฑ์	ครุภัณฑ์งานบ้านงานครัว	เครื่องซักผ้า ๑ เครื่อง	-	๑๘,๐๐๐	-	-	-	กองการศึกษา
๔๔	แผนงานบริหารทั่วไปเกี่ยวกับการศึกษา	ค่าครุภัณฑ์	ครุภัณฑ์คอมพิวเตอร์	เครื่องพิมพ์ Multifunction ชนิดเลเซอร์ หรือ LED สี	-	๑๗,๐๐๐	-	-	-	กองการศึกษา
๔๕	แผนงานบริหารทั่วไปเกี่ยวกับการศึกษา	ค่าครุภัณฑ์	ครุภัณฑ์สำนักงาน	เครื่องปรับอากาศแบบแขวน (ระบบ inverter) ขนาด ๓๖,๐๐๐ บีทียู จำนวน ๔ เครื่อง	-	-	๒๖๐,๐๐๐	-	-	กองการศึกษา

ที่	แผนงาน	หมวด	ประเภท	เป้าหมาย (ผลผลิตของครุภัณฑ์)	งบประมาณและที่ผ่านมา					หน่วยงาน รับผิดชอบหลัก
					๒๕๖๑ (บาท)	๒๕๖๒ (บาท)	๒๕๖๓ (บาท)	๒๕๖๔ (บาท)	๒๕๖๕ (บาท)	
๔๖	แผนงานบริหารทั่วไปเกี่ยวกับการศึกษา	ค่าครุภัณฑ์	ครุภัณฑ์สำนักงาน	อุปกรณ์อ่านบัตร อเนกประสงค์ ๑ เครื่อง	-	-	๗๐๐	-	-	กองการศึกษา
๔๗	แผนงานสาธารณสุข	ค่าครุภัณฑ์	ครุภัณฑ์งานบ้าน งานครัว	เครื่องตัดหญ้า แบบขั้วอ่อน ๑ เครื่อง	-	๑๑,๐๐๐	-	-	-	กองสาธารณสุข
๔๘	แผนงานสาธารณสุข	ค่าครุภัณฑ์	ครุภัณฑ์ยานพาหนะ และขนส่ง	รถบรรทุกขยะแบบ อัดท้าย ๑ คัน	-	-	๒,๔๐๐,๐๐๐	-	-	กองสาธารณสุข
๔๙	แผนงานสาธารณสุข	ค่าครุภัณฑ์	ครุภัณฑ์สำนักงาน	อุปกรณ์อ่านบัตร อเนกประสงค์ ๑ เครื่อง	-	-	๗๐๐	-	-	กองสาธารณสุข
๕๐	แผนงานส่งเสริม ความเข้มแข็ง	ค่าครุภัณฑ์	ครุภัณฑ์สำนักงาน	ตู้เหล็ก ๒ บานเปิด ๑ ตู้	-	๕,๕๐๐	-	-	-	กองสวัสดิการ
๕๑	แผนงานส่งเสริม ความเข้มแข็ง	ค่าครุภัณฑ์	ครุภัณฑ์คอมพิวเตอร์	เครื่องคอมพิวเตอร์ ๑ เครื่อง	-	๑๖,๐๐๐	-	-	-	กองสวัสดิการ
๕๒	แผนงานงานสร้างความ เข้มแข็งของชุมชน	ค่าครุภัณฑ์	ครุภัณฑ์สำนักงาน	อุปกรณ์อ่านบัตร อเนกประสงค์ ๑ เครื่อง	-	๗๐๐	๗๐๐	-	-	กองสวัสดิการ

ที่	แผนงาน	หมวด	ประเภท	เป้าหมาย (ผลผลิตของครุภัณฑ์)	งบประมาณและที่ผ่านมา					หน่วยงาน รับผิดชอบหลัก
					๒๕๖๑ (บาท)	๒๕๖๒ (บาท)	๒๕๖๓ (บาท)	๒๕๖๔ (บาท)	๒๕๖๕ (บาท)	
๕๓	แผนงานสร้างความเข้มแข็ง ของชุมชน	ค่าครุภัณฑ์	ครุภัณฑ์สำนักงาน	โต๊ะคอมพิวเตอร์ ขนาด ๕๕*๑.๒๐ซ.ม.	-	-	๒,๗๐๐	-	-	กองสวัสดิการ
๕๔	แผนงานสร้างความเข้มแข็ง ของชุมชน	ค่าครุภัณฑ์	ครุภัณฑ์คอมพิวเตอร์	เครื่องพิมพ์ Multifunction แบบฉีดหมึกพร้อม ติดตั้งถังหมึกพิมพ์ (Ink Tank Printer) จำนวน ๑ เครื่อง	-	-	๘,๐๐๐	-	-	กองสวัสดิการ
๕๕	แผนงานการพาณิชย์	ค่าครุภัณฑ์	ครุภัณฑ์สำนักงาน	ตู้เหล็ก แบบ ๒ บานเปิด ๑ หลัง	-	๕,๕๐๐	-	-	-	กองการประปา
๕๖	แผนงานการพาณิชย์	ค่าครุภัณฑ์	ครุภัณฑ์สำนักงาน	พัดลมตั้งพื้นยกสูง ขนาด ๑๘ นิ้ว ๒ ตัว	-	๓,๔๐๐	-	-	-	กองการประปา
๕๗	แผนงานการพาณิชย์	ค่าครุภัณฑ์	ครุภัณฑ์สำนักงาน	ตู้เหล็ก ๒ บานเปิด จำนวน ๒ หลัง	-	-	๑๑,๐๐๐	-	-	กองการประปา
๕๘	แผนงานการพาณิชย์	ค่าครุภัณฑ์	ครุภัณฑ์คอมพิวเตอร์	เครื่องพิมพ์แบบ แคร์สัน ๑ เครื่อง	-	๑๐,๐๐๐	-	-	-	กองการประปา

ที่	แผนงาน	หมวด	ประเภท	เป้าหมาย (ผลผลิตของครุภัณฑ์)	งบประมาณและที่ผ่านมา					หน่วยงาน รับผิดชอบหลัก
					๒๕๖๑ (บาท)	๒๕๖๒ (บาท)	๒๕๖๓ (บาท)	๒๕๖๔ (บาท)	๒๕๖๕ (บาท)	
๕๙	แผนงานการพาณิชย์	ค่าครุภัณฑ์	ครุภัณฑ์คอมพิวเตอร์	เครื่องพิมพ์แบบ ฉีดยึกพร้อมติดตั้ง ถังหมึกพิมพ์ ๑ เครื่อง	-	๔,๓๐๐	-	-	-	กองการประปา
๖๐	แผนงานการพาณิชย์	ค่าครุภัณฑ์	ครุภัณฑ์คอมพิวเตอร์	เครื่องสำรองไฟฟ้า ๑ เครื่อง	-	๒,๕๐๐	๒,๕๐๐	-	-	กองการประปา
๖๑	แผนงานการพาณิชย์	ค่าครุภัณฑ์	ครุภัณฑ์ยานพาหนะและ ขนส่ง	รถจักรยานยนต์ ๑ คัน	-	๔๐,๘๐๐	-	-	-	กองการประปา
๖๒	แผนงานการพาณิชย์	ค่าครุภัณฑ์	ครุภัณฑ์งานบ้านงานครัว	เครื่องตัดหญ้าแบบ ซั้อ่อน ๑ เครื่อง	-	๑๑,๐๐๐	-	-	-	กองการประปา
๖๓	แผนงานการพาณิชย์	ค่าครุภัณฑ์	ครุภัณฑ์คอมพิวเตอร์	เครื่องคอมพิวเตอร์ สำหรับประมวลผล แบบ ๑ (จอแสดงภาพ ขนาดไม่น้อยกว่า ๑๙ นิ้ว) จำนวน ๑ เครื่อง	-	-	๒๒,๐๐๐	-	-	กองการประปา

ที่	แผนงาน	หมวด	ประเภท	เป้าหมาย (ผลผลิตของครุภัณฑ์)	งบประมาณและที่ผ่านมา					หน่วยงาน รับผิดชอบหลัก
					๒๕๖๑ (บาท)	๒๕๖๒ (บาท)	๒๕๖๓ (บาท)	๒๕๖๔ (บาท)	๒๕๖๕ (บาท)	
๖๔	แผนงานการพาณิชย์	ค่าครุภัณฑ์	ครุภัณฑ์คอมพิวเตอร์	เครื่องพิมพ์ Multifunction แบบฉีดหมึกพร้อม ติดตั้งถังหมึกพิมพ์ (Ink Tank Printer) จำนวน ๑ เครื่อง	-	-	๘,๐๐๐	-	-	กองการประปา
๖๕	แผนงานการพาณิชย์	ค่าครุภัณฑ์	ครุภัณฑ์คอมพิวเตอร์	อุปกรณ์อ่านบัตร อเนกประสงค์ ๑ เครื่อง	-	-	๗๐๐	-		กองการประปา
๖๖	แผนงานการพาณิชย์	ค่าครุภัณฑ์	ครุภัณฑ์คอมพิวเตอร์	เครื่องอ่านบาร์โค้ด ๑ เครื่อง	-	-	๓๕,๐๐๐	-		กองการประปา

ส่วนที่ ๔

การติดตามและประเมินผล

๑. การติดตามและประเมินผลยุทธศาสตร์

๑. แนวทางการพิจารณาการติดตามและประเมินผลยุทธศาสตร์เพื่อความสอดคล้องแผนพัฒนาท้องถิ่น ประกอบด้วย

- ๑.๑ ข้อมูลสภาพทั่วไปและข้อมูลพื้นฐานขององค์กรปกครองส่วนท้องถิ่น ๒๐ คะแนน
- ๑.๒ การวิเคราะห์สถานการณ์และศักยภาพ ๒๐ คะแนน
- ๑.๓ ยุทธศาสตร์ ๖๐ คะแนน ประกอบด้วย
 - (๑) ยุทธศาสตร์ขององค์กรปกครองส่วนท้องถิ่น ๑๐ คะแนน
 - (๒) ยุทธศาสตร์ขององค์กรปกครองส่วนท้องถิ่นในเขตจังหวัด ๑๐ คะแนน
 - (๓) ยุทธศาสตร์จังหวัด ๑๐ คะแนน
 - (๔) วิสัยทัศน์ ๕ คะแนน
 - (๕) กลยุทธ์ ๕ คะแนน
 - (๖) เป้าประสงค์ของแต่ละประเด็นกลยุทธ์ ๕ คะแนน
 - (๗) จุดยืนทางยุทธศาสตร์ ๕ คะแนน
 - (๘) แผนงาน ๕ คะแนน
 - (๙) ความเชื่อมโยงของยุทธศาสตร์ในภาพรวม ๕ คะแนน
 - (๑๐) ผลผลิต/โครงการ ๕ คะแนน

คะแนนรวม ๑๐๐ คะแนน เกณฑ์ที่ควรได้เพื่อให้เกิดความสอดคล้องและขับเคลื่อนการพัฒนาท้องถิ่นขององค์กรปกครองส่วนท้องถิ่น ไม่ควรน้อยกว่าร้อยละ ๘๐ (๘๐ คะแนน)

แนวทางการพิจารณาการติดตามและประเมินผลยุทธศาสตร์เพื่อความสอดคล้องแผนพัฒนาท้องถิ่นขององค์กรปกครองส่วนท้องถิ่น

ประเด็นการพิจารณา	คะแนน
๑. ข้อมูลสภาพทั่วไปและข้อมูลพื้นฐานขององค์กรปกครองส่วนท้องถิ่น	๒๐
๒. การวิเคราะห์สถานการณ์และศักยภาพ	๑๕
๓. ยุทธศาสตร์ ประกอบด้วย	๖๕
๓.๑ ยุทธศาสตร์ขององค์กรปกครองส่วนท้องถิ่น	(๑๐)
๓.๒ ยุทธศาสตร์ขององค์กรปกครองส่วนท้องถิ่นในเขตจังหวัด	(๑๐)
๓.๓ ยุทธศาสตร์จังหวัด	(๑๐)
๓.๔ วิสัยทัศน์	(๕)
๓.๕ กลยุทธ์	(๕)
๓.๖ เป้าประสงค์ของแต่ละประเด็นกลยุทธ์	(๕)
๓.๗ จุดยืนทางยุทธศาสตร์	(๕)
๓.๘ แผนงาน	(๕)
๓.๙ ความเชื่อมโยงของยุทธศาสตร์ในภาพรวม	(๕)
๓.๑๐ ผลผลิต/โครงการ	(๕)
รวมคะแนน	๑๐๐

แนวทางเบื้องต้นในการให้คะแนนแนวทางการพิจารณาการติดตามและประเมินผลยุทธศาสตร์ เพื่อความสอดคล้องแผนพัฒนาท้องถิ่นขององค์กรปกครองส่วนท้องถิ่น

ประเด็นการพิจารณา	รายละเอียดหลักเกณฑ์	คะแนนเต็ม	คะแนนที่ได้
๑. ข้อมูลสภาพทั่วไปและข้อมูลพื้นฐานขององค์กรปกครองส่วนท้องถิ่น	ควรประกอบด้วยข้อมูลดังนี้ (๑) ข้อมูลเกี่ยวกับด้านกายภาพ เช่น ที่ตั้งของหมู่บ้าน/ชุมชน/ตำบล ลักษณะลักษณะภูมิประเทศ ลักษณะภูมิอากาศ ลักษณะของดิน ลักษณะของแหล่งน้ำ ลักษณะของไม้/ป่าไม้ ฯลฯ ด้านการเมือง/การปกครอง เช่น เขตการปกครอง การเลือกตั้ง ฯลฯ	๒๐ (๓)	
	(๒) ข้อมูลเกี่ยวกับด้านการเมือง/การปกครอง เช่น เขตการปกครอง การเลือกตั้ง ฯลฯ ประชากร เช่น ข้อมูลเกี่ยวกับจำนวนประชากร และช่วงอายุ และจำนวนประชากร ฯลฯ	(๒)	
	(๓) ข้อมูลเกี่ยวกับสภาพทางสังคม เช่น การศึกษา สาธารณสุข อาชญากรรม ยาเสพติด การสังคมสงเคราะห์ ฯลฯ	(๒)	
	(๔) ข้อมูลเกี่ยวกับระบบบริการพื้นฐาน เช่น การคมนาคมขนส่ง การไฟฟ้า การประปา โทรศัพท์ ฯลฯ	(๒)	
	(๕) ข้อมูลเกี่ยวกับระบบเศรษฐกิจ เช่น การเกษตร การประมง การปศุสัตว์ การบริการ การท่องเที่ยว อุตสาหกรรม การพาณิชย์/กลุ่มอาชีพ แรงงาน ฯลฯ และเศรษฐกิจพอเพียงท้องถิ่น (ด้านการเกษตรและแหล่งน้ำ)	(๒)	
	(๖) ข้อมูลเกี่ยวกับศาสนา ประเพณี วัฒนธรรม เช่น การนับถือศาสนา ประเพณีและงานประจำปี ภูมิปัญญาท้องถิ่น ภาษาถิ่น สินค้าพื้นเมืองและของที่ระลึก ฯลฯ และอื่นๆ	(๒)	
	(๗) ข้อมูลเกี่ยวกับทรัพยากรธรรมชาติ เช่น น้ำ ป่าไม้ ภูเขา คุณภาพของทรัพยากรธรรมชาติ ฯลฯ	(๒)	
	(๘) การสำรวจและจัดเก็บข้อมูลเพื่อการจัดทำแผนพัฒนาท้องถิ่นหรือการใช้ข้อมูล จปฐ.	(๒)	
	(๙) การประชุมประชาคมท้องถิ่น รูปแบบ วิธีการ และการดำเนินการประชุมประชาคมท้องถิ่น โดยใช้กระบวนการร่วมคิด ร่วมทำ ร่วมตัดสินใจ ร่วมตรวจสอบ ร่วมรับประโยชน์ ร่วมแก้ปัญหา ปรีกษาหารือ แลกเปลี่ยนเรียนรู้ เพื่อแก้ปัญหาสำหรับการพัฒนาท้องถิ่นตามอำนาจหน้าที่ขององค์กรปกครองส่วนท้องถิ่น	(๓)	
๒. การวิเคราะห์สภาพการณ์และศักยภาพ	ควรประกอบด้วยข้อมูลดังนี้ (๑) การวิเคราะห์ที่ครอบคลุมความเชื่อมโยง ความสอดคล้องยุทธศาสตร์จังหวัด ยุทธศาสตร์การพัฒนาขององค์กรปกครองส่วนท้องถิ่นในเขตจังหวัด ยุทธศาสตร์ขององค์กรปกครองส่วนท้องถิ่น นโยบายของผู้บริหารท้องถิ่น รวมถึงความเชื่อมโยงแผนยุทธศาสตร์ชาติ ๒๐ ปี แผนพัฒนาเศรษฐกิจและสังคมแห่งชาติ และ Thailand ๔.๐	๒๐ ๕	

ประเด็นการพิจารณา	รายละเอียดหลักเกณฑ์	คะแนนเต็ม	คะแนนที่ได้
๒. การวิเคราะห์สภาพการณ์และศักยภาพ (ต่อ)	(๒) การวิเคราะห์การใช้ผังเมืองรวมหรือผังเมืองเฉพาะและการบังคับใช้ ผลของการบังคับใช้ สภาพการณ์ที่เกิดขึ้นต่อการพัฒนาท้องถิ่น	๓	
	(๓) การวิเคราะห์ทางสังคม เช่น ด้านแรงงาน การศึกษา สาธารณสุข ความยากจน อาชญากรรม ปัญหายาเสพติด เทคโนโลยี จารีต ประเพณี วัฒนธรรม ภูมิปัญญาท้องถิ่น เป็นต้น	๓	
	(๔) การวิเคราะห์ทางเศรษฐกิจ ข้อมูลด้านรายได้ครัวเรือน การส่งเสริมอาชีพ กลุ่มอาชีพ กลุ่มทางสังคม การพัฒนาอาชีพและกลุ่มต่างๆ สภาพทางเศรษฐกิจและความเป็นอยู่ทั่วไป เป็นต้น	๓	
	(๕) การวิเคราะห์สิ่งแวดล้อม พื้นที่สีเขียว ธรรมชาติต่างๆ ทางภูมิศาสตร์ กระบวนการหรือสิ่งที่เกิดขึ้น การประดิษฐ์ที่มีผลต่อสิ่งแวดล้อมและการพัฒนา	๓	
	(๖) ผลการวิเคราะห์ศักยภาพเพื่อประเมินสถานภาพการพัฒนาในปัจจุบันและโอกาสการพัฒนาในอนาคตของท้องถิ่น ด้วยเทคนิค SWOT Analysis ที่อาจส่งผลต่อการดำเนินงานได้แก่ S-Strength (จุดแข็ง) W-Weakness (จุดอ่อน) O-Opportunity (โอกาส) และ T-Threat (อุปสรรค)	๓	
๓. ยุทธศาสตร์ ๓.๑ ยุทธศาสตร์ขององค์กรปกครองส่วนท้องถิ่น	ควรประกอบด้วยข้อมูลดังนี้ สอดคล้องกับสภาพสังคม เศรษฐกิจ สิ่งแวดล้อมของท้องถิ่น ประเด็นปัญหาการพัฒนาและแนวทางการพัฒนาที่สอดคล้องกับยุทธศาสตร์ขององค์กรปกครองส่วนท้องถิ่น และเชื่อมโยงหลักพระราชบัญญัติ แผนยุทธศาสตร์ชาติ ๒๐ ปี แผนพัฒนาเศรษฐกิจและสังคมแห่งชาติ และ Thailand ๔.๐	๖๐ (๑๐)	
๓.๒ ยุทธศาสตร์ขององค์กรปกครองส่วนท้องถิ่นในเขตจังหวัด	สอดคล้องและเชื่อมโยงกับสภาพสังคม เศรษฐกิจ สิ่งแวดล้อมของท้องถิ่น และยุทธศาสตร์จังหวัด และเชื่อมโยงหลักพระราชบัญญัติ แผนยุทธศาสตร์ชาติ ๒๐ ปี แผนพัฒนาเศรษฐกิจและสังคมแห่งชาติ และ Thailand ๔.๐	๑๐	
๓.๓ ยุทธศาสตร์จังหวัด	สอดคล้องกับแผนพัฒนาเศรษฐกิจและสังคมแห่งชาติ แผนการบริหารราชการแผ่นดิน นโยบาย/ยุทธศาสตร์ คสช. และนโยบายรัฐบาล หลักพระราชบัญญัติ แผนยุทธศาสตร์ชาติ ๒๐ ปี และ Thailand ๔.๐	๑๐	

ประเด็นการพิจารณา	รายละเอียดหลักเกณฑ์	คะแนนเต็ม	คะแนนที่ได้
<p>๓. ยุทธศาสตร์ (ต่อ)</p> <p>๓.๔ วิสัยทัศน์</p>	<p>วิสัยทัศน์ ซึ่งมีลักษณะแสดงสถานภาพที่องค์กรปกครองส่วนท้องถิ่นต้องการจะเป็นหรือบรรลุถึงอนาคตอย่างชัดเจน สอดคล้องกับโอกาสและศักยภาพที่เป็นลักษณะเฉพาะขององค์กรปกครองส่วนท้องถิ่น และสัมพันธ์กับโครงการพัฒนาท้องถิ่น</p>	๕	
<p>๓.๕ กลยุทธ์</p>	<p>แสดงให้เห็นช่องทาง วิธีการ ภารกิจหรือสิ่งที่ต้องทำตามอำนาจหน้าที่ขององค์กรปกครองส่วนท้องถิ่นที่จะนำไปสู่การบรรลุวิสัยทัศน์ หรือแสดงให้เห็นถึงความชัดเจนในสิ่งที่จะดำเนินการให้บรรลุวิสัยทัศน์นั้น</p>	๕	
<p>๓.๖ เป้าประสงค์ของแต่ละประเด็นกลยุทธ์</p>	<p>เป้าประสงค์ของแต่ละประเด็นกลยุทธ์มีความสอดคล้องและสนับสนุนต่อกลยุทธ์ที่จะเกิดขึ้น มุ่งหมายสิ่งหนึ่งสิ่งใดที่ชัดเจน</p>	๕	
<p>๓.๗ จุดยืนทางยุทธศาสตร์ (Positioning)</p>	<p>ความมุ่งมั่นอันแน่วแน่ในการวางแผนพัฒนาท้องถิ่น เพื่อให้บรรลุวิสัยทัศน์ขององค์กรปกครองส่วนท้องถิ่น ซึ่งเกิดจากศักยภาพของพื้นที่จริง ที่จะนำไปสู่ผลสำเร็จทางยุทธศาสตร์</p>	๕	
<p>๓.๘ แผนงาน</p>	<p>แผนงานหรือจุดมุ่งหมายเพื่อการพัฒนาในอนาคต กำหนดจุดมุ่งหมายในเรื่องใดเรื่องหนึ่งหรือแผนงานที่เกิดจากเป้าประสงค์ ตัวชี้วัด ค่าเป้าหมาย กลยุทธ์ จุดยืนทางยุทธศาสตร์และยุทธศาสตร์ขององค์กรปกครองส่วนท้องถิ่นที่มีความชัดเจน นำไปสู่การจัดทำโครงการพัฒนาท้องถิ่นในแผนพัฒนาท้องถิ่นสี่ปี โดยระบุแผนงานและความเชื่อมโยงดังกล่าว</p>	๕	
<p>๓.๙ ความเชื่อมโยงของยุทธศาสตร์ในภาพรวม</p>	<p>ความเชื่อมโยงองค์รวมที่นำไปสู่การพัฒนาท้องถิ่นที่เกิดผลผลิต/โครงการจากแผนยุทธศาสตร์ชาติ ๒๐ ปี แผนพัฒนาเศรษฐกิจและสังคมแห่งชาติ ฉบับที่ ๑๒ Thailand ๔.๐ แผนพัฒนาภาค/แผนพัฒนากลุ่มจังหวัด/แผนพัฒนาจังหวัด ยุทธศาสตร์การพัฒนาขององค์กรปกครองส่วนท้องถิ่นในเขตจังหวัดและยุทธศาสตร์ขององค์กรปกครองส่วนท้องถิ่น</p>	๕	
<p>๓.๑๐ ผลผลิต/โครงการ</p>	<p>ผลผลิต/โครงการ เป็นผลผลิตที่เป็นชุดหรือเป็นโครงการที่เป็นชุด กลุ่มหรืออันหนึ่งอันเดียวกัน ลักษณะเดียวกัน เป็นต้น เพื่อนำไปสู่การจัดทำโครงการเพื่อพัฒนาท้องถิ่นในแผนพัฒนาท้องถิ่นสี่ปีอย่างถูกต้องและครบถ้วน</p>	๕	
รวมคะแนน		๑๐๐	

๒. การติดตามและประเมินผลโครงการ

แนวทางการพิจารณาการติดตามและประเมินผลโครงการเพื่อความสอดคล้องแผนพัฒนาท้องถิ่น

ประกอบด้วย

๒.๑ การสรุปสถานการณ์การพัฒนา ๑๐ คะแนน

๒.๒ การประเมินผลการนำแผนพัฒนาท้องถิ่นสู่ปฏิบัติในเชิงปริมาณ ๑๐ คะแนน

๒.๓ การประเมินผลการนำแผนพัฒนาท้องถิ่นสู่ปฏิบัติในเชิงคุณภาพ ๑๐ คะแนน

๒.๔ แผนงานและยุทธศาสตร์การพัฒนา ๑๐ คะแนน

๒.๕ โครงการพัฒนา ๖๐ คะแนน ประกอบด้วย

(๑) ความชัดเจนของชื่อโครงการ ๕ คะแนน

(๒) กำหนดวัตถุประสงค์สอดคล้องกับโครงการ ๕ คะแนน

(๓) เป้าหมาย (ผลผลิตของโครงการ) มีความชัดเจนนำไปสู่การตั้งงบประมาณได้ถูกต้อง ๕

คะแนน

(๔) โครงการมีความสอดคล้องกับแผนยุทธศาสตร์ชาติ ๒๐ ปี ๕ คะแนน

(๕) เป้าหมาย (ผลผลิตของโครงการ) มีความสอดคล้องกับแผนพัฒนาเศรษฐกิจและ

สังคม

แห่งชาติ ฉบับที่ ๑๒ ๕ คะแนน

(๖) โครงการมีความสอดคล้องกับ Thailand ๔.๐ ๕ คะแนน

(๗) โครงการสอดคล้องกับยุทธศาสตร์จังหวัด ๕ คะแนน

(๘) โครงการแก้ไขปัญหาความยากจนหรือการเสริมสร้างให้ประเทศชาติมั่นคง มั่งคั่ง

ยั่งยืน

ภายใต้หลักปรัชญา ๕ คะแนน

(๙) งบประมาณ มีความสอดคล้องกับเป้าหมาย (ผลผลิตของโครงการ) ๕ คะแนน

(๑๐) มีการประมาณการราคาถูกต้องตามหลักวิธีการงบประมาณ ๕ คะแนน

(๑๑) มีการกำหนดตัวชี้วัด (KPI) และสอดคล้องกับวัตถุประสงค์และผลที่คาดว่าจะได้รับ ๕

คะแนน

(๑๒) ผลที่คาดว่าจะได้รับ สอดคล้องกับวัตถุประสงค์ ๕ คะแนน

คะแนนรวม ๑๐๐ คะแนน เกณฑ์ที่ควรได้เพื่อให้เกิดความสอดคล้องและขับเคลื่อนการ

พัฒนาท้องถิ่นขององค์กรปกครองส่วนท้องถิ่น ไม่ควรน้อยกว่าร้อยละ ๘๐ (๘๐ คะแนน)

แนวทางการพิจารณาการติดตามและประเมินผลโครงการเพื่อความสอดคล้องแผนพัฒนา
ท้องถิ่นสี่ปีขององค์กรปกครองส่วนท้องถิ่น

ประเด็นการพิจารณา	คะแนน
๑. การสรุปสถานการณ์การพัฒนา	๑๐
๒. การประเมินผลการนำแผนพัฒนาท้องถิ่นสี่ปีไปปฏิบัติในเชิงปริมาณ	๑๐
๓. การประเมินผลการนำแผนพัฒนาท้องถิ่นสี่ปีไปปฏิบัติในเชิงคุณภาพ	๑๐
๔. แผนงานและยุทธศาสตร์การพัฒนา	๑๐
๕. โครงการพัฒนา ประกอบด้วย	๖๐
๕.๑ ความชัดเจนของชื่อโครงการ	๕
๕.๒ กำหนดวัตถุประสงค์สอดคล้องกับโครงการ	๕
๕.๓ เป้าหมาย (ผลผลิตของโครงการ) มีความชัดเจนนำไปสู่การตั้งงบประมาณได้ถูกต้อง	๕
๕.๔ โครงการมีความสอดคล้องกับแผนยุทธศาสตร์ชาติ ๒๐ ปี	๕
๕.๕ เป้าหมาย (ผลผลิตของโครงการ) มีความสอดคล้องกับแผนพัฒนาเศรษฐกิจและสังคมแห่งชาติ	๕
๕.๖ โครงการมีความสอดคล้องกับ Thailand ๔.๐	๕
๕.๗ โครงการสอดคล้องกับยุทธศาสตร์จังหวัด	๕
๕.๘ โครงการแก้ไขปัญหาความยากจนหรือการเสริมสร้างให้ประเทศชาติมั่นคง มั่งคั่ง ยั่งยืน ภายใต้หลักปรัชญา	๕
๕.๙ งบประมาณ มีความสอดคล้องกับเป้าหมาย (ผลผลิตของโครงการ)	๕
๕.๑๐ มีการประมาณการราคาถูกต้องตามหลักวิธีการงบประมาณ	๕
๕.๑๑ มีการกำหนดตัวชี้วัด (KPI) และสอดคล้องกับวัตถุประสงค์และผลที่คาดว่าจะได้รับ	๕
๕.๑๒ ผลที่คาดว่าจะได้รับ สอดคล้องกับวัตถุประสงค์	๕
รวมคะแนน	๑๐๐

แนวทางเบื้องต้นในการให้คะแนนแนวทางการพิจารณาการติดตามและประเมินผลโครงการเพื่อความ
สอดคล้องแผนพัฒนาท้องถิ่นสี่ปีขององค์กรปกครองส่วนท้องถิ่น

ประเด็นการพิจารณา	รายละเอียดหลักเกณฑ์
๑. การสรุปสถานการณ์การพัฒนา	เป็นการวิเคราะห์กรอบการจัดทำยุทธศาสตร์ขององค์กรปกครองส่วนท้องถิ่น (ใช้การวิเคราะห์ SWOT Analysis (Demand Analysis)/Global Demand และ Trend ปัจจัยและสถานการณ์การเปลี่ยนแปลงที่มีผลต่อการพัฒนา ประกอบด้วย การวิเคราะห์ศักยภาพด้านเศรษฐกิจ, ด้านสังคม, ด้านทรัพยากรธรรมชาติและสิ่งแวดล้อม)
๒. การประเมินผลการนำแผนพัฒนาท้องถิ่นสี่ปีไปปฏิบัติในเชิงปริมาณ	๑) การควบคุมที่มีการใช้ตัวเลขต่างๆ เพื่อนำมาใช้วัดผลในเชิงปริมาณ เช่น การวัดจำนวนโครงการ กิจกรรม งานดำเนินงานว่าเป็นไปตามที่ตั้งเป้าหมายเอาไว้หรือไม่จำนวนที่ดำเนินการจริงตามที่ได้กำหนดไว้เท่าไร จำนวนที่ไม่สามารถมีจำนวนเท่าไร สามารถอธิบายได้ตามหลักประสิทธิภาพ (Efficiency) ของการพัฒนาท้องถิ่นตามอำนาจหน้าที่ที่ ๒) วิเคราะห์ผลกระทบ/สิ่งที่กระทบ (Impact) โครงการที่ดำเนินการในเชิงปริมาณ (Quantitative)
๓. การประเมินผลการนำแผนพัฒนาท้องถิ่นสี่ปีไปปฏิบัติในเชิงคุณภาพ	๑) การประเมินประสิทธิผลของแผนพัฒนาในเชิงคุณภาพคือการนำเอาเทคนิคต่างๆ มาใช้เพื่อวัดว่าภารกิจ โครงการต่างๆ ที่ดำเนินการในพื้นที่นั้นๆ ตรงต่อความต้องการของประชาชนหรือไม่และเป็นไปตามอำนาจหน้าที่หรือไม่ ประสิทธิภาพหรือไม่มี สิ่งของ วัสดุ ครุภัณฑ์ การดำเนินการต่างๆ มีสภาพหรือลักษณะถูกต้อง คงทน ถาวร สามารถใช้งานได้หรือไม่ ซึ่งเป็นไปตามหลักประสิทธิผล (Effectiveness) ผลการปฏิบัติราชการที่บรรลุวัตถุประสงค์และเป้าหมายของราชการตามที่ได้รับงบประมาณมาดำเนินการ รวมถึงสามารถเทียบเคียงกับส่วนราชการหรือหน่วยงาน ๒) วิเคราะห์ผลกระทบ/สิ่งที่กระทบ (Impact) โครงการที่ดำเนินการในเชิงคุณภาพ (Qualitative)
๔. แผนงานและยุทธศาสตร์การพัฒนา	๑) วิเคราะห์แผนงาน งาน ที่เกิดจากด้านต่างๆ มีความสอดคล้องกับยุทธศาสตร์ขององค์กรปกครองส่วนท้องถิ่นนำไปสู่การจัดทำโครงการพัฒนาท้องถิ่นโดยใช้ SWOT Analysis/Demand (Demand Analysis)/Global Demand หลักการบูรณาการ (Integration) กับองค์กรปกครองส่วนท้องถิ่นที่มีพื้นที่ติดต่อกัน ๒) วิเคราะห์แผนงาน งาน ที่เกิดจากด้านต่างๆ ที่สอดคล้องกับการแก้ไขปัญหาความยากจน หลักปรัชญาเศรษฐกิจพอเพียง และโดยเฉพาะเศรษฐกิจพอเพียงท้องถิ่น (ด้านการเกษตรและแหล่งน้ำ) (Local Sufficiency Plan : LSEP)
ประเด็นการพิจารณา	รายละเอียดหลักเกณฑ์
๕. โครงการพัฒนา ๕.๑ ความชัดเจนของชื่อโครงการ	ควรประกอบด้วยข้อมูลดังนี้ เป็นโครงการที่มีวัตถุประสงค์สนองต่อแผนยุทธศาสตร์การพัฒนาขององค์กรปกครองส่วนท้องถิ่นและดำเนินการเพื่อวิสัยทัศน์ขององค์กรปกครองส่วนท้องถิ่นที่กำหนดไว้ ชื่อโครงการมีความชัดเจน มุ่งไปเรื่องใดเรื่องหนึ่ง อ่านแล้วเข้าใจอนาคต มีวัตถุประสงค์ชัดเจน (clear objective) โครงการต้องกำหนดวัตถุประสงค์สอดคล้องกับความเป็นมาของโครงการ สอดคล้องเหตุผล วิธีการดำเนินงานต้องสอดคล้องกับวัตถุประสงค์ มีความเป็นไปได้ชัดเจน มีลักษณะเฉพาะเจาะจง

<p>๕.๒ กำหนดวัตถุประสงค์สอดคล้องกับโครงการ</p>	<p>สภาพที่อยากให้เกิดขึ้นในอนาคตเป็นทิศทางที่ต้องไปให้ถึงเป้าหมายต้องชัดเจน สามารถระบุจำนวนเท่าไร ผลผลิตอย่างไร กลุ่มเป้าหมาย พื้นที่ดำเนินงาน และระยะเวลาดำเนินงานอธิบายให้ชัดเจนว่าโครงการนี้จะทำที่ใด และจบลงเมื่อไร ใครคือกลุ่มเป้าหมายของโครงการ หากกลุ่มเป้าหมายมีหลายกลุ่ม ให้บอกชัดเจนไปว่าใครคือกลุ่มเป้าหมายรอง</p>
<p>๕ . ๓ เป้าหมาย (ผลผลิตของ</p>	<p>โครงการสอดคล้องกับ (๑) ความมั่นคง (๒) การสร้างความสามารถในการแข่งขัน (๓) การพัฒนาและเสริมสร้างศักยภาพโอกาสความเสมอภาคและเท่าเทียมกันทางสังคม (๕) การสร้างการเติบโตบนคุณภาพชีวิตที่เป็นมิตรต่อสิ่งแวดล้อม พัฒนาระบบการบริหารจัดการภาครัฐ เพื่อให้เกิดความมั่นคง มั่งคั่ง ยั่งยืน</p>
<p>โครงการ) มีความชัดเจนนำไปสู่การตั้งงบประมาณได้ถูกต้อง</p>	<p>โครงการมีความสอดคล้องกับแผนพัฒนาเศรษฐกิจและสังคมแห่งชาติ ฉบับที่ ๑๒ โดย (๑) ยึดหลักปรัชญาของเศรษฐกิจพอเพียง (๒) ยึดวิสัยทัศน์ภายใต้ยุทธศาสตร์ชาติ ๒๐ ปี (๓) ยึดเป้าหมายอนาคตประเทศไทย นำไปสู่การปฏิบัติให้เกิดผลสัมฤทธิ์อย่างจริงจังใน ๕ ปีที่ต่อยอดไปสู่ผลสัมฤทธิ์ที่เป็นเป้าหมายระยะยาว ภายใต้แนวยกระดับศักยภาพการแข่งขันและการหลุดพ้นกับดักรายได้ปานกลางสู่รายได้สูง (๒) การพัฒนาศักยภาพคนตามช่วงวัย เพื่อสร้างสังคมสูงวัยอย่างมีคุณภาพ (๓) การลดความเหลื่อมล้ำทางสังคม (๔) การรองรับการเชื่อมโยงภูมิภาคและสร้างความสำเร็จเติบโตทางเศรษฐกิจและสังคมอย่างเป็นมิตรกับสิ่งแวดล้อม (๖) การบริหารราชการแผ่นดินที่มีประ</p>
<p>๕ . ๔ โครงการมีความสอดคล้องกับแผนยุทธศาสตร์ ๒๐ ปี</p>	
<p>๕ . ๕ เป้าหมาย (ผลผลิตของโครงการ) มีความสอดคล้องกับแผนพัฒนาเศรษฐกิจและสังคมแห่งชาติ</p>	

--	--

ประเด็นการพิจารณา	รายละเอียดหลักเกณฑ์	คะแนนเต็ม	คะแนนที่ได้
๕.๖ โครงการมีความสอดคล้องกับ Thailand ๔.๐	โครงการมีลักษณะหรือสอดคล้องกับการปรับเปลี่ยนโครงสร้างเศรษฐกิจ ไปสู่ Value-Based Economy หรือเศรษฐกิจที่ขับเคลื่อนด้วยนวัตกรรม ทำน้อยได้มาก เช่น (๑) เปลี่ยนจากการผลิตสินค้า โภคภัณฑ์ ไปสู่สินค้าเชิงนวัตกรรม (๒) เปลี่ยนจากการขับเคลื่อนประเทศด้วยภาคอุตสาหกรรม ไปสู่การขับเคลื่อนด้วยเทคโนโลยี ความคิดสร้างสรรค์ และนวัตกรรม (๓) เปลี่ยนจากการเน้นภาคการผลิตสินค้า ไปสู่การเน้นภาคบริการมากขึ้น รวมถึงโครงการที่เติมเต็มด้วยวิทยาการ ความคิดสร้างสรรค์ นวัตกรรม วิทยาศาสตร์ เทคโนโลยี และการวิจัยและพัฒนา แล้วต่อยอดความได้เปรียบเชิงเปรียบเทียบ เช่น ด้านเกษตร เทคโนโลยีชีวภาพ สาธารณสุข วัฒนธรรม ฯลฯ	๕	
๕.๗ โครงการสอดคล้องกับยุทธศาสตร์จังหวัด	โครงการพัฒนาท้องถิ่นมีความสอดคล้องกับห้วงระยะเวลาของแผนพัฒนาจังหวัดที่ได้กำหนดขึ้น เพื่อขับเคลื่อนการพัฒนาท้องถิ่นเสมือนหนึ่งการขับเคลื่อนการพัฒนาจังหวัด ซึ่งไม่สามารถแยกส่วนใดส่วนหนึ่งออกจากกันได้นอกจากนี้โครงการพัฒนาท้องถิ่นต้องเป็นโครงการเชื่อมต่อหรือเดินทางไปด้วยกันกับยุทธศาสตร์จังหวัดที่ได้กำหนดขึ้นที่เป็นปัจจุบัน	๕	
๕.๘ โครงการแก้ไขปัญหาความยากจนหรือการเสริมสร้างให้ประเทศชาติมั่นคง มั่งคั่ง ยั่งยืน ภายใต้หลักปรัชญา	เป็นโครงการที่ดำเนินการภายใต้พื้นฐานความพอเพียงที่ประชาชนดำเนินการเองหรือร่วมดำเนินการ เป็นโครงการต่อยอดและขยายได้ เป็นโครงการที่ประชาชนต้องการเพื่อให้เกิดความยั่งยืน ซึ่งมีลักษณะที่จะให้ท้องถิ่นมีความมั่นคง มั่งคั่ง ยั่งยืน เป็นท้องถิ่นที่พัฒนาแล้ว ด้วยการพัฒนาตามปรัชญาเศรษฐกิจพอเพียง และเศรษฐกิจพอเพียงท้องถิ่น (ด้านการเกษตรและแหล่งน้ำ) (LSEP)	๕	
๕.๙ งบประมาณ มีความสอดคล้องกับเป้าหมาย (ผลผลิตของโครงการ)	งบประมาณโครงการพัฒนาจะต้องคำนึงถึงหลักสำคัญ ๕ ประการในการจัดทำโครงการได้แก่ (๑) ความประหยัด (Economy) (๒) ความมีประสิทธิภาพ (Efficiency) (๓) ความมีประสิทธิภาพ (Effectiveness) (๔) ความยุติธรรม (Equity) (๕) ความโปร่งใส (Transparency)	๕	
๕.๑๐ มีการประมาณการราคาถูกต้องตามหลักวิธีการงบประมาณ	การประมาณการราคาเพื่อการพัฒนาต้องให้สอดคล้องกับโครงการถูกต้องตามหลักวิชาการทางช่าง หลักของราคากลาง ราคากลางท้องถิ่น มีความโปร่งใสในการกำหนดราคาและตรวจสอบได้ในเชิงประจักษ์ มีความคลาดเคลื่อนไม่มากกว่าหรือไม่ต่ำกว่าร้อยละห้าของการนำไปตั้งงบประมาณรายจ่ายในข้อบัญญัติ/เทศบัญญัติ เงินสะสม หรือรายจ่ายพัฒนาที่ปรากฏในรูปแบบ	๕	

	อื่นๆ		
๕.๑๑ มีการกำหนดตัวชี้วัด (KPI) และสอดคล้องกับวัตถุประสงค์และผลที่คาดว่าจะได้รับ	มีการกำหนดดัชนีชี้วัดผลงาน (Key Performance Indicator : KPI) ที่สามารถวัดได้ (measurable) ใช้บอกประสิทธิผล (effectiveness) ใช้บอกประสิทธิภาพ (efficiency) ได้ เช่น การกำหนดความพึงพอใจ การกำหนดร้อยละ การกำหนดอันเกิดจากผลของวัตถุประสงค์ที่เกิดขึ้นที่ได้รับ (การคาดการณ์ คาดว่าจะได้รับ)	๕	
ประเด็นการพิจารณา	รายละเอียดหลักเกณฑ์	คะแนนเต็ม	คะแนนที่ได้
๕.๑๒ ผลที่คาดว่าจะได้รับ สอดคล้องกับวัตถุประสงค์	ผลที่ได้รับเป็นสิ่งที่เกิดขึ้นได้จริงจากการดำเนินการตามโครงการพัฒนา ซึ่งสอดคล้องกับวัตถุประสงค์ที่ตั้งไว้ การได้ผลหรือผลที่เกิดขึ้นจะต้องเท่ากับวัตถุประสงค์หรือมากกว่าวัตถุประสงค์ ซึ่งการเขียนวัตถุประสงค์ควรคำนึงถึง (๑) ความเป็นไปได้และมีความเฉพาะเจาะจง ในการดำเนินงานตามโครงการ (๒) วัดและประเมินผลระดับของความสำเร็จได้ (๓) ระบุสิ่งที่ต้องการดำเนินงานอย่างชัดเจนและเฉพาะเจาะจงมากที่สุด และสามารถปฏิบัติได้ (๔) เป็นเหตุเป็นผล สอดคล้องกับความเป็นจริง (๕) ส่งผลต่อการบ่งบอกเวลาได้	๕	
	รวมคะแนน	๑๐๐	

การวัดผลในเชิงปริมาณและเชิงคุณภาพ

โดยใช้รูปแบบเชิงพรรณนา ซึ่งสามารถแสดงได้ทั้งการอธิบายเชิงสถิติ รูปภาพ กราฟ ข้อมูลต่าง ๆ จาก

๑.๑ ใช้แบบสำหรับการติดตามและประเมินผลเชิงปริมาณและคุณภาพ

(๑) แบบตัวบ่งชี้การปฏิบัติงาน (Performance Indicators)

(๒) แบบบัตรคะแนน (Scorecard Model) แบบบัตรคะแนน หรือ Scorecard Model

ของ Kaplan & Norton

(๓) แบบมุ่งวัดผลสัมฤทธิ์ (Result Framework Model (RF))

(๔) แบบเชิงเหตุผล (Logical Model) ตัวแบบเชิงเหตุผล หรือ Logical Model

(๕) แบบวัดกระบวนการปฏิบัติงาน (Process Performance Measurement System (PPMS)) ระบบการวัดกระบวนการปฏิบัติงานหรือ PPMS

(๖) แบบการประเมินโดยใช้วิธีการแก้ปัญหาหรือเรียนรู้จากปัญหาที่เกิดขึ้นหรือ Problem-Solving Method

(๗) แบบการประเมินแบบมีส่วนร่วม (Participatory Methods)

(๘) แบบการประเมินผลกระทบ (Impact Evaluation)

(๙) แบบการประเมินความเสี่ยง (Risk Assessment Model)

(๑๐) แบบการประเมินตนเอง (Self-assessment Model) และ

(๑๑) แบบอื่น ๆ ที่องค์กรปกครองส่วนท้องถิ่นกำหนดขึ้น ทั้งนี้ต้องอยู่ภายใต้กรอบตามข้อ (๑)-(๑๐) หรือเป็นแบบผสมก็ได้

๑.๒ เชิงปริมาณ (Quantity) คุณภาพ (Quality) ผลที่ได้จริง ๆ คืออะไร ค่าใช้จ่าย (Cost) เวลา (Time) เป็นไปตามที่กำหนดไว้หรือไม่

๑.๓ ประชาชนได้ประโยชน์อย่างไรหรือราชการได้ประโยชน์อย่างไร

๑.๔ วัดผลนั้นได้จริงหรือไม่ หรือวัดได้เท่าไร (Key Performance Indicators : KPIs)

๑.๕ ผลกระทบ (Impact)

๓.สรุปผลการพัฒนาท้องถิ่นในภาพรวม

ผลการพัฒนาของเทศบาลตำบลท่าปลา แบ่งตามด้านต่างๆ ได้ผลการดังนี้

๑ การดำเนินงานด้านเศรษฐกิจ ส่งเสริมการจัดตั้งกลุ่มอาชีพ กลุ่มสตรี กลุ่มเยาวชน และกลุ่มผู้สนใจ รวมทั้งสนับสนุนการฝึกอบรมกลุ่มให้มีอาชีพ สร้างรายได้ให้กับกลุ่ม เพื่อให้กลุ่มมีความเข้มแข็งและมีรายได้เพิ่มมากขึ้น สนับสนุนวัสดุอุปกรณ์ในการประกอบอาชีพ สนับสนุนเงินทุนดำเนินการให้กับกลุ่มต่างๆ

๒. การดำเนินงานด้านสังคม ส่งเสริมให้มีการจัดตั้งประชาคมหมู่บ้าน ประชาคมตำบล การทำประชาพิจารณ์ เพื่อให้ประชาชนมีส่วนร่วมในการพัฒนาท้องถิ่น ส่งเสริมการพัฒนาเด็กและเยาวชน โดยการจัดตั้งสภาเด็กและเยาวชนตำบลท่าปลา จัดตั้งศูนย์ยุติธรรมชุมชน จัดตั้งศูนย์พัฒนาครอบครัว การช่วยเหลือผู้ด้อยโอกาสในตำบล

๓. การดำเนินงานด้านโครงสร้างพื้นฐาน ก่อสร้างถนนคอนกรีตเสริมเหล็ก ถนนลาดยาง ถนนลูกรัง รางระบายน้ำ สะพานคอนกรีตเสริมเหล็ก ขยายเขตไฟฟ้าสาธารณะ ขยายเขตไฟฟ้าในครัวเรือน ก่อสร้างขยายเขตรบบประปาหมู่บ้าน

๔. การดำเนินงานด้านแหล่งน้ำ ขุดลอกคลอง ขุดลอกแหล่งน้ำต่างๆ ดูแลและบำรุงรักษาบ่อน้ำบาดาล แจกจ่ายน้ำให้กับราษฎรที่ขาดแคลนน้ำอุปโภค บริโภค

๕. การดำเนินงานด้านสาธารณสุข สนับสนุนการฝึกอบรมให้ความรู้ด้านการสาธารณสุข ดูแลรักษาความสะอาดบ้านเรือน กางจัดขยะภายในหมู่บ้าน/ตำบล สนับสนุนงานป้องกันโรคไข้เลือดออก โรคพิษสุนัขบ้า โรคติดต่ออื่นๆ

๖. การดำเนินงานด้านการเมือง การบริหาร ให้ความรู้ด้านการเมืองการปกครองท้องถิ่นแก่ประชาชน รมรงค์ให้มีการเลือกตั้ง อย่างบริสุทธิ์ยุติธรรม ไม่ซื้อสิทธิ์ขายเสียง สนับสนุนให้สมาชิกสภาท้องถิ่นได้รับความรู้ในเรื่องต่างๆ ในงานที่เกี่ยวข้อง ส่งเสริมและพัฒนาบุคลากรให้มีความรู้ พัฒนาขีดความสามารถด้านการปฏิบัติงาน จัดหาอุปกรณ์เครื่องมือใช้ในการให้บริการประชาชนอย่างเพียงพอและมีประสิทธิภาพ ให้บริการจัดเก็บภาษีนอกสถานที่ ประชาสัมพันธ์ข้อมูลข่าวสารของหน่วยงานต่างๆ และของเทศบาลจัดทำข้อมูลพื้นฐานของตำบลเพื่อใช้เป็นแนวทางการกำหนดทิศทางการพัฒนาตำบล

๗. การดำเนินงานด้านการการศึกษา ศาสนาและวัฒนธรรม สนับสนุนโครงการอาหารกลางวันสำหรับเด็กนักเรียน จัดหาอุปกรณ์การเรียนการสอนและเครื่องเล่นกลางแจ้ง จัดการศึกษาในระดับปฐมวัย การพัฒนาศูนย์พัฒนาเด็กเล็กให้มีมาตรฐาน

๘. การดำเนินงานด้านทรัพยากรธรรมชาติและสิ่งแวดล้อม จัดเก็บขยะในชุมชน ปลูกต้นไม้ในชุมชน ส่งเสริมให้มีการใช้ปุ๋ยอินทรีย์ และปุ๋ยหมักในการปรับปรุงบำรุงดินและฟื้นฟูสภาพดินที่เสื่อมโทรม

๔. ข้อเสนอแนะในการจัดทำแผนพัฒนาท้องถิ่นในอนาคต

๔.๑ ผลกระทบนำไปสู่อนาคต

๑. เกิดการพัฒนาพัฒนาที่ล่าช้า เพราะการดำเนินงานต่างๆ ขององค์กรปกครองส่วนท้องถิ่นต้องผ่านกระบวนการหลายขั้นตอน สลับซับซ้อน
๒. ประชาชนอาจเกิดความเบื่อหน่ายกับกระบวนการจัดทำแผนที่มีความยุ่งยากมากขึ้น
๓. ปัญหาอาจไม่ได้รับการแก้ไขอย่างตรงจุดเพราะข้อจำกัดของระเบียบกฎหมายที่ทำให้ยากและบางเรื่องอาจทำไม่ได้

๔.๒ ข้อสังเกต ข้อเสนอแนะ ผลจากการพัฒนา

ข้อสังเกต จากการสำรวจข้อมูล การลงพื้นที่ในตำบล จะเห็นว่าประชาชนยังมีปัญหาที่จะต้องดำเนินการแก้ไขอยู่มาก ดังนี้ ด้านการศึกษา สาธารณสุข ความมั่นคงปลอดภัยในชีวิตและทรัพย์สิน การศาสนาศิลปวัฒนธรรม ประเพณี กีฬา สถานที่พักผ่อนหย่อนใจ สวัสดิการสังคม การเกษตร เศรษฐกิจ อุตสาหกรรม การพัฒนาอาชีพ เส้นทางคมนาคมขนส่ง/ไฟฟ้า/น้ำประปา/แหล่งน้ำเพื่ออุปโภค – บริโภค ด้านทรัพยากรและสิ่งแวดล้อม ขยะมูลฝอยและสิ่งปฏิกูล จากปัญหาด้านต่างๆ ประชาชนไม่สามารถแก้ไขปัญหาเองได้จึงต้องเสนอให้องค์กรปกครองส่วนท้องถิ่นแก้ไข ทำให้มีการเสนอโครงการเข้ามาเป็นจำนวนมาก ซึ่งงบประมาณขององค์กรปกครองส่วนท้องถิ่นนั้นมีจำกัดไม่เพียงพอต่อการจัดการได้

ข้อเสนอแนะ จากข้อสังเกตดังกล่าว มีข้อเสนอแนะในการแก้ไขปัญหาต่างๆ ดังนี้ ปัญหาต่างๆ ที่ถูกเสนอมายังองค์กรปกครองส่วนท้องถิ่น นั้น ควรนำมาพิจารณาจัดลำดับความสำคัญโดยประชาคมท้องถิ่น ซึ่งมีหลายภาคส่วน ประกอบไปด้วย คณะกรรมการพัฒนาขององค์กรปกครองส่วนท้องถิ่น สมาชิกสภาท้องถิ่น ผู้นำหมู่บ้าน ตัวแทนส่วนราชการ รัฐวิสาหกิจ หน่วยงานที่เกี่ยวข้อง ประชาชนทั่วไป ร่วมกันพิจารณาจัดลำดับความสำคัญของโครงการ และพิจารณาบรรจุเข้าแผนพัฒนาท้องถิ่นต่อไป กรณีโครงการที่เกินศักยภาพก็ให้องค์กรปกครองส่วนท้องถิ่นเสนอขอรับการสนับสนุนจากหน่วยงานอื่น

ส่วนที่ ๑

บทนำ

- ๑.๑ ลักษณะของแผนพัฒนาสามปี
- ๑.๒ วัตถุประสงค์ของการจัดทำแผนพัฒนาสามปี
- ๑.๓ องค์ประกอบของแผนพัฒนาสามปี
- ๑.๔ ประโยชน์ของการจัดทำแผนพัฒนาสามปี

ส่วนที่ ๒

สภาพทั่วไป และข้อมูลพื้นฐานของ เทศบาลตำบลท่าปลา

๒.๑ สภาพทั่วไป

๒.๒ ด้านโครงสร้างพื้นฐาน

๒.๓ ด้านเศรษฐกิจ

๒.๔ ด้านสังคม

๒.๕ ด้านการเมือง - การบริหาร

๒.๖ ด้านทรัพยากรธรรมชาติและสิ่งแวดล้อม

ส่วนที่ ๓

สรุปผลการพัฒนาท้องถิ่นในปีที่ผ่านมา

- ๓.๑ ประเมินผลการนำแผนพัฒนาประจำปี ๒๕๕๘ ไปปฏิบัติ
เชิงปริมาณ
- ๓.๒ การประเมินประสิทธิผลของแผนพัฒนาเชิงคุณภาพ

ส่วนที่ ๔

ยุทธศาสตร์และแนวทางการพัฒนา

ในช่วงสามปี

- ๔.๑ วิสัยทัศน์การพัฒนา
- ๔.๒ พันธกิจการพัฒนาเทศบาลตำบลท่าปลา
- ๔.๓ จุดมุ่งหมายเพื่อการพัฒนาเทศบาลตำบลท่าปลา

ส่วนที่ ๕

ยุทธศาสตร์และแนวทางการพัฒนา ในช่วงสามปี

๕.๑ ยุทธศาสตร์การพัฒนาในช่วงสามปี โดยเรียงลำดับ
ก่อน - หลัง

๕.๒ แนวทางการพัฒนาท้องถิ่น

ส่วนที่ ๖

บัญชีโครงการพัฒนา

๖.๑ บัญชีสรุปแนวทางการพัฒนา

๖.๒ รายละเอียดโครงการพัฒนา

ส่วนที่ ๗

การติดตามและประเมินผลการนำแผนพัฒนา สามปีไปปฏิบัติ

๗.๑ องค์กรรับผิดชอบในการติดตามและประเมินผล

๗.๒ การกำหนดวิธีการติดตามและประเมินผล

๗.๓ การกำหนดห้วงเวลาในการติดตามและประเมินผล